



FERRARIO

Casa d' Aste



Collezioni:

"Prove del Ducato di Parma"

"Varietà della Repubblica Italiana" – terza parte

Vendita Generale

Domenica 27 Ottobre 2019

**SPAZIO CHIOSSETTO
VIA CHIOSSETTO 20 – MILANO – ITALIA**





FERRARIO
Casa d' Aste

ASTA PUBBLICA

27 ottobre 2019

Collezioni:
"Prove del Ducato di Parma"
"Varietà della Repubblica Italiana" – terza parte

Vendita generale

Prima sessione

Domenica 27 ottobre 2019 – ore 10.30
lotti 1-1105

Seconda sessione

Domenica 27 ottobre 2019 – ore 14.30
lotti 1106-2626

Terza sessione

Domenica 27 ottobre 2019 – ore 17.00
lotti 2627-3088

Spazio Chiossetto
Via Chiossetto 20 - Milano - Italia

Ferrario Aste S.r.l.

Via Vallazze, 78 - 20131 Milano (IT)
tel. +39 02 49.53.57.20 - Fax +39 02 49.53.57.22
P. IVA 08778990963
info@ferrarioaste.com - www.ferrarioaste.com

INDICE

Prima Sessione

Documenti Antichi	lotti 1
Antichi Stati - Lombardo Veneto	lotti 2-188
Antichi Stati - Modena	lotti 189-261
Antichi Stati - Napoli e Province Napoletane	lotti 262-441
Antichi Stati - Parma	lotti 442-498
Antichi Stati - Stato Pontificio	lotti 499-655
Antichi Stati - Romagne	lotti 656-686
Antichi Stati - Sardegna	lotti 687-836
Antichi Stati - Sicilia	lotti 837-917
Antichi Stati - Toscana	lotti 918-1087
Vie di Mare	lotti 1088-1105

Seconda Sessione

Regno d'Italia	lotti 1106-1538
Repubblica Sociale Italiana e Luogotenenza	lotti 1539-1591
Repubblica Italiana	lotti 1592-2214
Trieste A.M.G.-V.G., A.M.G.-F.T.T., Em. Locali ed Autonome - C.L.N. - Corpo Polacco	lotti 2215-2321
Occ. I Guerra - Terre Redente - Occ. Italiane II Guerra - Occ. Straniere II Guerra	lotti 2322-2428
Uffici Postali all'Estero - Levante	lotti 2429-2473
Colonie e Possedimenti	lotti 2474-2626

Terza Sessione

San Marino - Vaticano - SMOM	lotti 2627-2742
Europa - Cina - Oltremare	lotti 2743-2875
Lotti & Collezioni	lotti 2876-3088

VISIONE DEI LOTTI

Presso la nostra sede, a Milano, Via Vallazze 78, a partire da lunedì 14 ottobre 2019 fino a sabato 26 ottobre 2019, dalle ore 9.30 alle 18.00 (orario continuato); sabato 19, domenica 20 e sabato 26 ottobre 2019 dalle 10.30 alle 18.00, solo previo appuntamento.

Presso lo Spazio Chiossetto, Via Chiossetto 20 - Milano:
- domenica 27 ottobre 2019 dalle 9.00 fino alla conclusione dell'Asta.

Le immagini di tutti i lotti singoli sono visibili sul nostro sito www.ferrarioaste.com

NOSTRI RECAPITI E CONTATTI

Potete scriverci ai seguenti indirizzi e-mail:

- **info@ferrarioaste.com** per ogni richiesta di informazione relativa al materiale proposto
- **ordini@ferrarioaste.com** per effettuare le Vostre offerte
- **amministrazione@ferrarioaste.com** per ogni aspetto inerente il pagamento e/o la fatturazione

Durante la visione lotti e le sessioni d'Asta in hotel saremo sempre raggiungibili al numero **331.20.75.742**.

OFFERTE

Potete trasmettere le Vostre offerte, che ci dovranno pervenire **tassativamente entro le ore 24:00 di sabato 26 ottobre 2019**, tramite il modulo allegato:

- **via e-mail** all'indirizzo **ordini@ferrarioaste.com**
- **via fax** al numero **+39 02 49.53.57.22**

È possibile partecipare anche **telefonticamente** alla nostra sessione d'Asta. I clienti interessati sono invitati a prendere contatto con i nostri uffici via mail o fax entro sabato 26 ottobre 2019, indicando i lotti di proprio interesse e il proprio recapito telefonico. Con tale richiesta si ritiene ovviamente prenotato il lotto al prezzo base.

PAGAMENTI

Si concedono dilazioni di pagamento da concordare prima dell'Asta.

Accettiamo i seguenti metodi di pagamento:

- **Bonifico bancario**, alle seguenti coordinate:
Ferrario Aste S.r.l.
Banca Popolare di Milano, Filiale 00371
IBAN: IT13F 05034 01691 000 000 000 967
BIC/SWIFT: BAPPIT21371
- **Bancomat e carta di credito** (Visa e Mastercard), presso la sede dell'Asta e i nostri uffici
- **Contanti**, nei limiti della legge
- **Assegno bancario e/o circolare**
- **Pay Pal** (con maggiorazione del 3% sul totale fattura per spese di gestione pratica)

LOTTI INVENDUTI

I lotti invenduti saranno disponibili per 30 giorni dalla chiusura dell'Asta, al prezzo base maggiorato della nostra commissione.

ATTENZIONE: NUOVA SEDE DELL'ASTA



Lo Spazio Chiossetto è di fronte al Tribunale di Milano, in Via Chiossetto, 20.

Metropolitana: MM1 fermata San Babila oppure linee di superficie 60, 73 e 84.

Parcheggi limitrofi: Via Filippo Corridoni 5 oppure Via Visconti di Modrone 12.

CONDIZIONI DI VENDITA

1. Premesse

La vendita all'asta e/o a trattativa privata dei lotti conferiti a Ferrario Aste S.r.l. sono disciplinate dalle presenti condizioni di vendita. **Con l'invio del proprio ordine d'acquisto o con la propria offerta in sala, l'acquirente accetta integralmente tutte le condizioni di vendita di seguito elencate.** Tutti i lotti offerti sono di proprietà di terzi, che hanno garantito la piena e libera disponibilità, nonché la legittima e lecita provenienza degli stessi, e che hanno conferito a Ferrario Aste S.r.l. mandato a vendere per loro conto. Tutto il materiale è garantito dal conferente, autentico e senza difetti occulti, salvo indicazione contraria inserita nella descrizione del catalogo. Lo stato di conservazione dei lotti è segnalato a titolo meramente indicativo.

2. Partecipazioni in sala

Ferrario Aste S.r.l. si riserva il diritto di richiedere ai partecipanti all'asta informazioni sulle proprie generalità e sulle referenze bancarie, nonché il diritto di vietare a partecipanti non graditi l'ingresso in sala.

3. Partecipazione per corrispondenza o tramite collegamento telefonico

Gli ordini potranno essere inviati per posta, posta elettronica o tramite fax, utilizzando l'apposito modulo d'ordine, da compilare in ogni sua parte. Con la sottoscrizione e l'invio dello stesso, il partecipante si impegna a corrispondere il prezzo dei lotti che gli verranno aggiudicati. Contestazioni dovute a negligenza o errore nella compilazione di offerte scritte per corrispondenza non saranno accettate. In caso di partecipazione tramite collegamento telefonico, Ferrario Aste S.r.l. declina ogni responsabilità connessa a eventuali disguidi che possono intervenire precedentemente o durante il collegamento stesso.

4. Offerte

I lotti verranno aggiudicati al miglior offerente. Ferrario Aste S.r.l. si riserva il diritto di annullare l'aggiudicazione in caso di eventuali contestazioni. Non si accettano offerte inferiori al prezzo base, né offerte "al meglio" o "salvo visione", ovvero offerte che comprendono lotti in alternativa a quello indicato. Il prezzo di partenza in sala dei singoli lotti sarà quello indicato come base, salvo il caso di offerte per corrispondenza sul lotto. In tal caso, il prezzo di partenza sarà quello della penultima offerta più alta, maggiorato di uno scatto (es: un lotto con base d'asta di € 100, che riceve tre offerte di € 100, € 200 ed € 300, partirà in sala da € 220). In caso di offerte per corrispondenza di identico importo, avrà la precedenza quella giunta per prima; in ogni caso, le offerte per corrispondenza avranno priorità sulle offerte in sala. Il banditore si riserva il diritto di ritirare, raggruppare e/o dividere i lotti, nonché il diritto di rifiutare un'offerta in sala o inviata per iscritto. Gli scatti delle offerte saranno regolati a discrezione del banditore, comunque non superiori al 10%; lo scatto minimo sarà di € 5,00.

5. Prezzo d'acquisto

L'acquirente corrisponderà a Ferrario Aste S.r.l., oltre al prezzo di aggiudicazione, una commissione del 22% IVA compresa.

6. Pagamento

Il pagamento dovrà essere effettuato: per i presenti in sala alla consegna dei lotti; per gli acquirenti per corrispondenza entro 7 giorni dal ricevimento della fattura. Lo stesso potrà essere effettuato tramite contanti (nei limiti di legge), assegno bancario e/o circolare, bancomat, bonifico bancario, carta di credito (Visa e Mastercard) o PayPal (+3%).

Coordinate bancarie:

Ferrario Aste S.r.l.

Banco BPM S.p.A. - Filiale 00371

IBAN: IT13F 05034 01691 000 000 000 967

BIC/SWIFT: BAPPIT21371

In caso di ritardo di pagamento, verranno conteggiati interessi di mora, salvo variazione, pari allo 0,8% mensile. **Eventuali dilazioni di pagamento, che potranno essere concesse a discrezione della società, dovranno in ogni caso essere concordate e formalizzate prima dell'asta.** In caso di mancato saldo del prezzo di vendita da parte dell'acquirente entro 30 giorni dalla data di emissione della fattura, Ferrario Aste S.r.l. avrà espressa facoltà di risolvere di diritto il contratto ai sensi e per gli effetti dell'art. 1456 c. c. mediante comunicazione scritta all'acquirente, fatto salvo il diritto di risarcimento causato dall'inadempimento dello stesso. Eventuali rate corrisposte dall'acquirente prima della risoluzione del contratto, in ogni caso, resteranno alla casa d'aste a titolo di indennità ex art. 1526 c. c., fermo il risarcimento dell'eventuale maggior danno.

7. Vendita con riserva di proprietà

I lotti sono venduti da Ferrario Aste S.r.l. con riserva di proprietà, ai sensi e per gli effetti dell'art. 1523 c. c.; la proprietà degli stessi, pertanto, si trasferirà in capo all'acquirente solo al momento dell'integrale pagamento del prezzo dovuto per la vendita. Il rischio di perimento e/o di danneggiamento dei lotti si trasferirà al momento della consegna dei lotti stessi all'acquirente. L'obbligo di consegna dei lotti venduti è, in ogni caso, subordinato al previo integrale pagamento del prezzo dovuto.

8. Spedizione

I lotti non ritirati personalmente saranno inviati, dopo l'integrale pagamento, a mezzo lettera assicurata convenzionale a spese - forfettariamente quantificate in € 12,00 - e a rischio dell'acquirente. Gli invii dei lotti voluminosi e/o di peso superiore a 2 kg verranno effettuati a mezzo corriere e saranno addebitati al costo. In caso di dilazione di pagamento, i lotti saranno custoditi presso la sede di Ferrario Aste S.r.l. fino all'integrale pagamento del prezzo.

9. Esportazione

Eventuali spese doganali e/o di esportazione sono a carico dell'acquirente. Le richieste di rilascio dell'attestato di libera circolazione per l'esportazione, in osservanza delle disposizioni legislative vigenti in materia, saranno formulate da Ferrario Aste S.r.l. per conto dell'acquirente alle Autorità competenti. L'acquirente sarà tenuto a pagare il corrispettivo al momento del ricevimento della fattura. Per le procedure d'esportazione saranno necessarie, indicativamente, 10/12 settimane.

10. Rimborso IVA

I clienti privati extra UE possono ottenere un rimborso dell'IVA versata sul prezzo di aggiudicazione presentando un documento ufficiale (bolletta doganale) che comprovi l'uscita del bene dal territorio dell'Unione Europea entro 90 giorni dalla consegna del bene. In tal caso, il totale della fattura sarà pari al prezzo di aggiudicazione, alle commissioni e all'IVA ordinaria. I clienti soggetti passivi IVA non residenti, con sede in Paesi dell'UE o extra UE, possono chiedere il rimborso dell'IVA, presentando un documento ufficiale (CMR o bolletta doganale), che dimostri l'uscita del bene dal territorio UE entro 90 giorni dalla consegna del bene. In caso di spedizione del bene al di fuori del territorio italiano a cura di Ferrario Aste S.r.l., l'IVA rimborsabile sopra riportata non verrà inserita in fattura.

11. Stato di conservazione

Tutto il materiale è garantito dal conferente autentico e senza difetti occulti, salvo indicazione contraria inserita nella descrizione del catalogo. Le immagini di tutti i lotti singoli sono riprodotte sul catalogo ovvero sul sito internet; tali immagini sono parte integrante della descrizione, in particolare modo in ordine a margini, dentellatura, centratura e annullo. Le descrizioni dei singoli lotti sono state redatte con la massima cura. In ogni caso, i lotti sono venduti con la clausola "visto e piaciuto", salvo errori palesi o in presenza di falsificazioni sfuggite al nostro controllo. L'asta sarà preceduta da una pubblica visione dei lotti, che consentirà agli eventuali compratori di esaminare personalmente ovvero attraverso incaricati di propria fiducia il materiale per accertarne l'autenticità, lo stato di conservazione, la qualità e gli eventuali difetti.

12. Extension

I lotti sono venduti in base alla descrizione e alla perizia indicata. Tutti gli esemplari di maggior pregio sono muniti di firma o di certificato fotografico peritale e/o di garanzia. Eventuali *extension* peritali dovranno essere richieste prima dell'inizio dell'asta; in ogni caso, il banditore si riserva il diritto di accettare o meno tale richiesta.

13. Simboli e abbreviazioni

**	nuovo con gomma originale integra
*	nuovo linguellato
(*)	nuovo senza gomma
⊙	usato
✉	lettera/documento postale
(✉)	frontespizio
P	prove e saggi
△	frammento

14. Cataloghi

La numerazione adottata è quella del catalogo Sassone per l'area italiana, Unificato per l'Europa Occidentale, Yvert & Tellier per gli altri Paesi, salvo diversa indicazione nei singoli lotti.

15. Reclami

Potranno essere prese in considerazione esclusivamente contestazioni in ordine all'autenticità dei lotti, all'esistenza di gravi vizi e/o difetti occulti e/o alla non conformità tra i lotti acquistati e quelli descritti nel catalogo d'asta e disponibili per la visione prima dell'asta. Non sarà in nessun caso considerato difetto di conformità quello conoscibile con l'ordinaria diligenza dall'acquirente al momento dell'acquisto, avendo avuto l'opportunità di visionare l'immagine del lotto o durante la visione lotti. Eventuali reclami dovranno essere presentati: per gli acquisti in sala (anche tramite agente, intermediario o commissionario), al momento della consegna del lotto; per gli acquisti per corrispondenza entro quindici giorni dalla data di ricevimento del lotto mediante lettera raccomandata con avviso di ricevimento. Non saranno presi in considerazione reclami trascorsi 60 giorni dalla data di svolgimento dell'asta. In nessun caso potranno essere accettati reclami relativi a: vizi e/o difetti espressamente citati nella descrizione del lotto e/o comunque riscontrabili dall'immagine del lotto o nella visione del lotto; lotti composti da più pezzi non descritti singolarmente e/o collezioni e/o accumulazioni; lotti con la clausola "da esaminare" e/o "non garantito"; stato di conservazione dei lotti, essendo la valutazione di tale elemento del tutto soggettiva; vizi e/o difetti imputabili a condotta dell'acquirente successiva alla consegna del lotto. Ferrario Aste S.r.l. accetterà i reclami solo nel caso in cui, a giudizio dei periti nominati da ciascuna parte, il lotto risultasse non autentico, affetto da gravi vizi o difetti occulti e/o per nulla conforme a quanto descritto nel catalogo d'asta. In caso di accettazione del reclamo sarà dovuta all'acquirente solo la restituzione delle somme corrisposte per l'acquisto del lotto (con l'esclusione delle spese postali), essendo espressamente escluso ogni risarcimento e/o rimborso ulteriore (ivi incluso quello per le perizie/extension). Siamo sempre disponibili a valutare ogni situazione.

16. Legislazione e Foro competente

La presente vendita è regolata esclusivamente dalla legge italiana; per ogni controversia è competente, in via esclusiva, il Foro di Milano.

TERMS AND CONDITIONS OF SALE

1. Introduction

These general conditions regulate the sale at auction and/or private negotiations of the lots conferred to the Ferrario Aste S.r.l. auction house. **By sending your purchase order or by offering in the saleroom, the buyer fully accepts all the conditions of sale listed below.** All lots put up for auction are the property of third parties, who have guaranteed their complete availability as well as legitimate and legal provenance, and who have given Ferrario Aste S.r.l. the mandate to sell on their behalf. The consignor guarantees the authenticity of each lot offered, without concealed defects unless otherwise stated in the catalogue. The state of conservation of the lots is reported as merely indicative.

2. Participation in the saleroom

Ferrario Aste S.r.l. reserves the right to request the auction participants information regards personal details and bank references, as well as the right to refuse undesirable partakers entry to the saleroom.

3. Participation by correspondence or telephone connection

Orders can be sent by post, e-mail or fax, using the appropriate order form, to be completed in its entirety. By signing and submitting the order forms, the participant agrees to undertake to pay the lot hammered price, if his/her offer(s) should be successful. Claims due to negligence or error in filling out written offers will not be accepted. In case of participation via telephone, Ferrario Aste S.r.l. declines any responsibility due to any errors that may occur previously or during the connection itself.

4. Bids

Lots are awarded to the highest bidder. Ferrario Aste S.r.l. reserves the right to cancel the assignment in the event of any disputes. No bids below starting price will be accepted, nor "without limit" bids, or "upon examination" bids or rather offers that include lots as an alternative to the one indicated. The starting price in the saleroom of the single lots will be the one indicated as base, except in the case of offers for correspondence, in which case the starting price will be that of the subsequent increment to the second to last higher offer (ex: a lot with a € 100 auction base, which receives three offers of € 100, € 200 and € 300, will start from € 220 in the room). In the case of correspondence offers of the same amount, that which came first will take precedence; in any case, offers by correspondence will have priority over the offers in the saleroom. The auctioneer reserves the right to withdraw, add, group or divide lots, as well as the right to refuse a bid in the saleroom or a commission bid. The size of increments will be regulated at the auctioneer's discretion, not over 10%. The minimum increment will be € 5,00.

5. Purchase price

In addition to the hammer price, the buyer will be charged for a commission of 22% including VAT, in favor of Ferrario Aste S.r.l.

6. Payment

Payment must be made: for those present in the saleroom upon delivery of the lots; for purchase by correspondence or telephone within 7 days of receipt of the invoice. Such payment may be made in cash, within the limits of the law, by certified and/or personal check, wire transfer, credit cards (Visa and Mastercard) or PayPal (+3%).

Bank account details:

Ferrario Aste S.r.l.

Banco BPM S.p.A. – Filiale 00371

IBAN: IT13F 05034 01691 000 000 000 967

BIC/SWIFT: BAPPIT21371

In case of late payment, default interest will be charged, except variation, equal to 0.8% monthly. **Any payment extensions, which may be granted at the discretion of Ferrario Aste S.r.l., must in any case be agreed and formalized before the auction.** In case the buyer does not pay the sale price within 30 days from the date of invoice, Ferrario Aste S.r.l. will have the right to terminate the contract in pursuant to and for the purposes of art. 1456 c. c. by written notice to the purchaser, with reserve of any further right and action for compensation for any damages arising from non-fulfillment. Any amount paid by the purchaser as part of the total price prior to the termination of the contract will be retained by the auction house in accordance to the ex art. 1526 c. c., without prejudice to any higher damages.

7. Conditional sale

Lots are sold by Ferrario Aste S.r.l. with conditional sale in accordance to art. 1523 c. c.; therefore the buyer will not acquire title to the lots until the full payment of the purchase price. The risk of deterioration and/or of damage of the lots will pass to the buyer upon delivery of the lots. The delivery of the purchased lots is, in any case, subject to prior full payment of the price due.

8. Shipment

Lots not collected personally will be sent, after full payment, by insured letter at the expense - calculated at a fixed of € 12.00 - and at the risk of the buyer. Voluminous lots and/or weighing more than 2 kg will be sent by courier and will be charged at cost. In case of deferment payment, the lots will be stored at Ferrario Aste S.r.l. until full payment of the price.

9. Exportation

Custom duties and/or export charges are for the account of the buyer. Requests

to issue certification of free circulation for export, in accordance with the legislative provisions in force on the subject, will be made by Ferrario Aste S.r.l. to the competent Authorities on behalf of the purchaser. The buyer is required to pay the expenses on receipt of the invoice. Approximately 10/12 weeks are necessary to obtain authorization for export.

10. VAT refunds

Private clients non EU resident may get a VAT refund on the hammer price by presenting an official document (customs form) stating that the goods will leave the European Union within 90 days of delivery. In this case, the total invoice will be equal to the hammer price, commissions and ordinary VAT. Non-resident clients subject to VAT, who are based in EU countries or outside the EU, may request a VAT refund, by presenting an official document (CMR or customs form) stating that the goods will leave Italy or the European Union within 90 days of delivery. For shipment of the goods outside Italy by the auction house, the refundable VAT as detailed above will not be included in the invoice.

11. State of preservation

All the material is guaranteed authentic and without hidden faults by the consignor unless otherwise indicated in the description of the catalog. The images of all the individual lots are reproduced in the catalog or on the website; these images are an integral part of the description, especially in terms of edges, perforation, centering and cancellation. The descriptions of the individual lots are drawn up with the utmost care. In any case, the lots are sold under the "as is" clause, except for obvious errors or in the presence of forgery that have escaped our control. Public pre-auction viewing will allow potential buyers to inspect the lots in person or through their own trusted agents in order to verify their authenticity, preservation, provenance, quality and any defects.

12. Extension

Lots are sold according to the description and the appraisal indicated. All the most valuable samples are provided with a signature or a photographic certificate and/or certificate of authenticity. Any appraisal extensions must be requested prior the auction; in any case, the auctioneer reserves the right to accept this request.

13. Symbols and abbreviations

**	mint never hinged with original gum
*	mint hinged
(*)	mint without gum
⊙	used
⊗	cover
(⊗)	front cover
P	essay and specimen
△	piece

14. Catalogues

Numbering adopted is that of the Sassone catalog for the Italian area, Unificato for Western Europe, Yvert & Tellier for other countries, unless otherwise indicated in the individual lots.

15. Claims

Only claims regarding the authenticity of the lots, the presence of serious flaws and/or concealed defects and/or non-conformity between the purchased lots and those described in the auction catalog and available for pre-auction viewing, may be taken into consideration. In no case defects of conformity that can be known with the ordinary diligence of the buyer at the time of purchase, having had the opportunity to view the image of the lot or during pre-auction viewing, will it be considered. Any claims for purchases in the saleroom (also through agent or intermediary), at the time of delivery of the lot, via correspondence, must be presented within fifteen days from the date of receipt of the lot by registered letter with advice of delivery. Claims will not be considered after 60 days from the auction date. In no case will be accepted: claims relating to flaws and/or defects specifically mentioned in the description of the lot and/or in any case easily discernible by the lot image or during the pre-auction viewing; multiple lots composed of several pieces not individually described and/or collections and/or accumulations; lots with "to be examined" and/or "not guaranteed" clause; state of conservation of the lots, being the evaluation completely subjective; flaws and/or defects attributable to the conduct of the purchaser subsequent to the delivery of the lot. Ferrario Aste S.r.l. will accept the claims only if, in the opinion of the experts appointed by each party, the lot as to be found not authentic, affected by serious flaws and/or concealed defects and/or not in compliance with what is described in the auction catalog. In case complaint is accepted, only the sums paid for the purchase of the lot (excluding postal charges) will be refund, being any compensation and/or additional refund is specifically excluded (including that for appraisals/extensions). We are always available to evaluate every situation.

16. Applicable law and competent Court

This sale is regulated exclusively by Italian law; for any controversy the Court of Milan has exclusive jurisdiction.

For any controversy and/or interpretative doubt in relation to these terms and conditions of sale, the Italian text shall prevail.



10



2



4



6



3



5



9



12



7



8



13



15



17

PRIMA SESSIONE

domenica 27 ottobre 2019 - ore 10.30

STATO PONTIFICIO - INNOCENZO XI

1

1	☒	1680 - INNOCENZO XI - Papalina appartenuta a Benedetto Odescalchi, che divenne Papa nel 1676 con il nome di Innocenzo XI.	-	600
---	---	---	---	------------

ANTICHI STATI ITALIANI
LOMBARDO VENETO

2	☒	1852 - Lettera non affrancata da Milano 23/6/1852, bolli rossi "dopo la partenza" e "via di Chiasso" a Londra, tassata in arrivo. Ferrario.	-	100
3	☒	1852 - 15 cent. rosso vermiglio, I tipo, carta a coste verticali (14), perfetto, su sovracoperta di lettera da Verona 2/4/1852 a Toscolano.	875	70
4	*	1850 - 5 cent. giallo ocre (1), nuovo, gomma originale, perfetto. Molto fresco! Cert. Diena.	8.000	900
5	⊙	1850 - 5 cent. giallo ocre (1), ampio bordo di foglio in basso, perfetto, usato a Padova 25/2. A.Diena, Raybaudi.	-	60
6	△	1850 - 5 cent. giallo ocre, stampa povera, giusto a destra, 10 cent. grigio nero, carta a mano, perfetto (1,2c), usati su piccolo frammento a Cittadella 3/1. Raybaudi.	-	200
7	☒	1850 - 5 cent. giallo ocre (1), lieve grinza di applicazione, isolato su sovracoperta di circolare da Venezia 2/10 per città.	750	75
8	☒	1851 - 5 cent. giallo ocre, 10 cent. grigio nero, tendente all'argenteo, I tiratura (1,2b), perfetti, su lettera da Seride 7/1/1851 (punti 7), a Mantova. Vaccari, cert. Bottacchi e Oro Raybaudi.	3.025	500
9	☒	1852 - 5 cent. giallo ocre, coppia, perfetta e, al verso, 15 cent. rosa, III tipo, intaccato a sinistra (1,5), su raccomandata da Venezia 24/1/1852 per città. Rara combinazione! Cert. Fiecchi.	-	500
10	☒	1854 - 5 cent. giallo ocre (1), striscia di tre, perfetta, su lettera da Adria 27/12/1854 a Venezia. Ferrario, cert. Diena.	3.000	300

ATTENZIONE: quest'Asta si terrà allo Spazio Chiossetto, in via Chiossetto 20 a Milano



11

11	✉	1855 - 5 cent. giallo oca, 30 cent. bruno lillaceo, II tipo, 45 cent. azzurro ardesia, I tipo, coppia, tutti carta a mano (1,9,10e), perfetti, su sovracoperta di lettera da Vicenza 7/1/1855 a Marsiglia. Rara affrancatura tricolore, di ottima qualità. G.Colla, cert. Bottacchi.	47.500	5.000
12	⊙	1850 - 5 cent. giallo arancio, I tiratura, con filigrana (1d), perfetto, usato a Civile. Bello! E.Diena, Ferrario.	1.500	150
13	△	1850 - 5 cent. giallo arancio, 10 cent. grigio nero, entrambi I tiratura (1d,2b), perfetti, usati su frammento a Pavia 19/11/1850. Raybaudi.	2.050	150
14	✉	1850 - 5 cent. giallo arancio e 10 cent. grigio nero, entrambi I tiratura (1d,2b), perfetti, su lettera da Cremona 22/10/1850 (punti 5) a Piacenza, tassata 20 cent. per mancanza di convenzione postale con il Ducato di Parma. E.Diena, cert. Sorani.	7.420+	750
15	⊙	1850 - 5 cent. giallo arancio chiaro (1f), due esemplari usati, perfetti. Belli! Un esemplare A.Diena, l'altro Raybaudi.	500	50
16	△	1850 - 5 cent. giallo arancio chiaro (1f), perfetto, usato su frammento a Mantova 9/11. Raybaudi.	300	30
17	⊙	1850 - 5 cent. giallo arancio (1g), coppia, perfetta, usata a Sanguinetto 24/8. Bella. Ferrario.	575	60
18	⊙	1850 - 5 cent. giallo arancio (1g), usato, perfetto. Raybaudi.	275	30
19	⊙	1850 - 5 cent. giallo arancio, pli d'accordeon (1g), perfetto, usato a Milano 19/11. Ferrario.	-	80
20	⊙	1850 - 5 cent. arancio (1h), striscia di tre, perfetta, usata a Mantova 23/5. A. Diena, Ferrario.	1.080	100
21	△	1850 - 5 cent. arancio (1h), coppia, perfetta, usata su frammento a Verona 25/4. A.Diena, Raybaudi.	700	80
22	△	1850 - 5 cent. arancio, principio di croce di Sant' Andrea a destra (1h), perfetto, usato su piccolo frammento a Padova 12/6. Non comune!	750	100
23	⊙	1850 - 5 cent. arancio carico (1i), striscia di tre, perfetta, usata a Verona 16/9. A.Diena, Ferrario.	1.170	120
24	✉	1856 - 5 cent. arancio carico (1i), perfetto, isolato su sovracoperta di circolare da Brescia 28/8/1856 a Pozzolungo. A.Diena.	1.000	120
25	*	1850 - 10 cent. nero (2), nuovo, gomma originale, perfetto. Molto fresco e raro. Cert. Diena.	11.000	1.000
26	⊙	1850 - 10 cent. nero, carta a mano (2), striscia di tre, perfetta, usata a Venezia 20/11. A.Diena, G.Oliva.	900	90
27	△	1850 - 10 cent. nero, carta a mano, dicitura "CENTES" ritoccata, 5 cent. giallo oca, stampa recto verso, controstampa dritta con bordo di foglio (2 nota 13A), sollevati per controllo e ricollocati su piccolo frammento usato a Ceneda. Raro insieme. A.Diena, cert. E.Diena.	8.000+	1.000



14



19



20



22



23



24



21



25



30



26



29



27



28



33



31

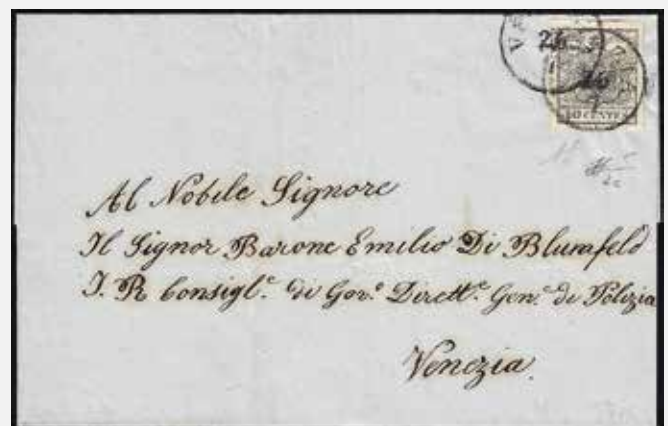

34

28	✉	1852 - 10 cent. nero, carta a mano (2), striscia di tre, perfetta, su lettera da Venezia 9/3/1852 a Schio.	3.000	200
29	⊙	1850 - 10 cent. grigio argenteo, 5 cent. giallo ocra (2a,1), perfetti, usati a Castiglione delle Stiviere 24/4. Raybaudi.	2.650	250
30	⊙	1850 - 10 cent. grigio argenteo, I tiratura (2a), usato, perfetto. Bello! Cert. Ferrario.	2.400	250
31	△	1850 - 10 cent. grigio nero, I tiratura (2b), perfetto, usato su frammento di raccomandata a Venezia 15/6.	850+	100
32	✉	1850 - 10 cent. grigio nero, I tiratura (2b), tre esemplari, uno con bella varietà di clichè, piega verticale su un francobollo, su lettera da Verona 9/10/1850 a Milano. All'interno è presente una en-tête in tricromia, assai rara per il periodo. Cert. Bottacchi.	6.600++	300
33	⊙	1850 - 10 cent. grigio nero (2c), striscia di tre, perfetta, usata a Milano 18/2/1852.	900+	100
34	✉	1854 - 10 cent. grigio nero, carta a mano (2c), perfetto, isolato su sovracoperta di lettera da Venezia 26/7/1854 per città. Bella. A.Diena, Ferrario.	750	80
35	✉	1854 - 10 cent. grigio nero, carta a mano (2c), striscia di tre, ottimo stato, su sovracoperta di lettera da Adria 21/8/1854 a Bologna. A.Diena, Ferrario.	3.000	300
36	△	1850 - 10 cent. nero intenso, carta a mano (2d), perfetto, usato su piccolo frammento a Venezia 13/11. A.Diena, Ferrario.	350	30
37	✉	1855 - 10 cent. nero intenso (2d), un esemplare del I sottotipo e due del II, perfetti, su lettera del 22/10/1855 per Perarolo. Rara. Cert. Raybaudi.	-	350
38	△	1850 - 10 cent. nero carbone, carta a mano (2e), perfetto, usato su piccolo frammento a Venezia 9/8. A.Diena, Ferrario.	575	50
39	*	1850 - 15 cent. rosso, I tipo (3), nuovo, gomma originale, perfetto. Presenta due pli d'accordeon. Molto fresco. Cert. Diena.	7.000+	700
40	✉	1851 - 15 cent. rosso, I tipo, cifra 5 simile ad un 3 (3o), perfetto, su busta da Brescia 1/4/1851 a Mantova. Cert. Diena.	850	100
41	✉	1851 - 15 cent. rosso vermiglio, II tipo, carta a mano (4), perfetto, su lettera da Venezia 9/5/1851 a Dolo. Bella! Ferrario.	1.000	100
42	✉	1851 - 15 cent. rosa, II tipo, carta a mano (5), ritagliato lungo i margini "lilliput" riutilizzato in frode postale su sovracoperta di lettera da Salò 1/10/1851 a Toscolano. Interessante caso di frode, evidentemente perpetrata con la complicità o su iniziativa dell'impiegato postale. Cert. E.Diena.	-	250
43	✉	1852 - 15 cent. rosa, II tipo, carta a mano, spazio tipografico in basso (5f), perfetto, su lettera da Verona 30/3/1852 a Padova. Bella. Cert. E.Diena.	1.250	125



44

44	✉	1857 - 15 cent. rosso, III tipo, carta a mano (6), blocco di quattro, impercettibile piega d'archivio orizzontale, su lettera da Milano 22/1/1857 a Toscolano. Rara, ottimo aspetto. Emilio Diena, Raybaudi.	38.500	2.500
----	---	--	--------	--------------



38



32



39



35



37



40



41

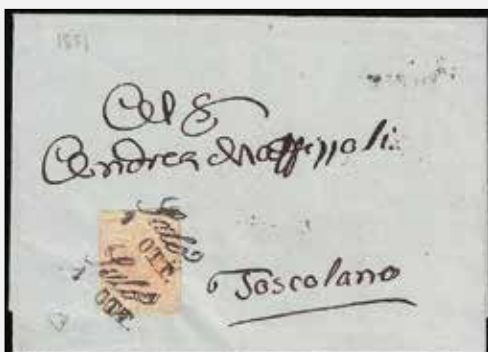

42



43

45	*	1850 - 30 cent. bruno, I tipo (7), nuovo gomma originale, perfetto. Molto fresco e di ottima qualità. Raro. Cert. Diena.	18.000	1.750
46	⊙	1850 - 30 cent. bruno, I tipo, due esemplari, entrambi con decalco (7b/i,7i), usati, perfetti.	-	70
47	△	1854 - 30 cent. bruno lillaceo, II tipo, carta a mano (9), quattro esemplari perfetti, usati su frammento, disposti a blocco di quattro, a Belluno 17/8. Molto bello! A.Diena, Raybaudi.	-	100
48	✉	1855 - 30 cent. bruno lillaceo, II tipo (9), perfetto, su lettera insufficientemente affrancata da Venezia 26/8/1855 a Pesaro, tassata 5 baj, al verso bollo di sanità di Ferrara. Molto bella! Ferrario.	-	70
49	⊙	1851 - 5 cent. giallo ocra, stampa recto-verso, controstampa dritta (12A), perfetto, usato a Venezia. Cert. Manzoni.	2.750	300
50	⊙	1851 - 5 cent. giallo ocra, stampa recto-verso, controstampa capovolta (13), striscia orizzontale di tre, perfetta, usata a Busto Arsizio 30/7. Rara. A.Diena, Galinelli. Cert. E.Diena.	3.750+	400
51	⊙	1851 - 5 cent. giallo ocra, stampa recto-verso, controstampa dritta, pli d'accordeon (13A), perfetto, usato a Venezia.	2.750+	275
52	✉	1851 - 15 cent. rosso vermiglio intenso, carta a coste verticali (14b), perfetto, su lettera del 18/8/1851 a Vicenza. Bella! Ferrario.	1.250	130
53	✉	1851 - 15 cent. rosso vermiglio, II tipo, carta a coste verticali (15), perfetto, su lettera da Padova 26/9/1851 a Venezia. Ottima qualità! G.Avanzo, Ferrario, cert. E.Diena.	3.250	350
54	△	1851 - 45 cent. azzurro, I tipo, carta a coste verticali (17), usato su piccolo frammento, perfetto.	1.350	100
55	✉	1853 - 45 cent. azzurro, I tipo, carta a coste verticali (17), perfetto, su lettera da Venezia 17/1/1853 a Brescia. Ferrario.	2.500	300
56	△	1857 - 10 cent. nero, carta a macchina (19), perfetto, usato su piccolo frammento a Milano 1/2. Raybaudi.	950	80
57	⊙	1854 - 15 cent. rosso vermiglio, carta a macchina (20), striscia di cinque, perfetta, usata a Lecco 18/4. Ferrario.	1.400	100
58	✉	1855 - 15 cent. rosso vermiglio, carta a macchina (20), angolo di foglio, perfetto, su lettera da Rovigo 11/3/1855 a Venezia.	-	100
59	✉	MARCHE DA BOLLO 1856 - 30 cent. marca da bollo calcografica (8), perfetta, su lettera da Treviso 29/9/1856 (SD, punti 5) a Montefalcone. Bella. Ferrario.	1.125	100
60	⊙	1858 - Seconda emissione, I tipo (23/27), usati, perfetti. A. ed E.Diena per i n. 23/24.	2.500	200
61	⊙	1858 - Seconda emissione, I tipo (23/27), usati, perfetti. A.Diena per i n. 23/24.	2.500	250
62	⊙	1858 - Seconda emissione, I tipo (23/27), usati, perfetti. Ferrario, cert. Diena per il 3 cent.	2.575	250
63	⊙	1858 - 2 soldi giallo, I tipo (23), perfetto, usato, con duplice annullo di Vienna e Belluno. Emilio Diena, Raybaudi.	1.300+	150
64	△	1859 - 2 soldi giallo, I tipo, perfetto, 2 soldi giallo, II tipo, piega (23,28), su frammento di stampato da Vicenza 24/3. Combinazione di valori gemelli, rarissima!	-	400
65	✉	1859 - 2 soldi giallo, 3 soldi nero, entrambi I tipo (23/24), perfetti, su lettera da Milano 30/5/1859 a Pavia. Cert.Ferrario.	4.500	450
66	*	1858 - 3 soldi nero, I tipo (24), gomma originale, ottimo stato, lievi ossidazioni. A.Diena, cert. E.Diena come perfetto.	16.000	500



67

67	**	1858 - 3 soldi nero, I tipo (24), perfetto, gomma integra. Ben centrato e molto fresco. Cert. Ferchenbauer.	24.000	2.500
----	----	---	--------	--------------



45



46



47



49



54



51



50



56



48



52



53



55



58



57



81



61 ex



62



59



63



64



65



66



68



69



73



60 ex



71



76

68	(*)	1858 - 3 soldi nero, I tipo (24), senza gomma, perfetto. Ferrario.	4.000	250
69	△	1858 - 3 soldi nero, I tipo (24), due esemplari, perfetti, usati su piccolo frammento a Mantova 2/1. Raybaudi.	1.200	100
70	⊙	1858 - 3 soldi nero, I tipo (24a), coppia, un esemplare con bella varietà di clichè, perfetto, usata a Perarolo 30/7. Bella! A.Diena.	1.050++	150
71	⊙	1858 - 5 soldi rosso, I tipo (25), ampio principio di croce in basso, usato, perfetto. Ferrario.	220++	50



72

72	☒	1858 - 5 soldi rosso, I tipo (25), perfetto, su lettera da Piadena 1/11/1859 a Parma. Rara lettera del primo giorno d'emissione, impreziosita dalla destinazione nel Ducato di Parma. Sorani, cert. Avi e Fiecchi.	40.000+	6.000
73	☒	1858 - 5 soldi rosso, I tipo (25), riutilizzato in FRODE POSTALE su sovracoperta di lettera da Cadore 17/12 a Longarone. Per occultare il riutilizzo, è stata abrasa la parte della data e l'annullo lineare è stato fatto coincidere quasi perfettamente con il precedente. Molto interessante! Cert. E.Diena. Ex collezione Rivolta.	-	200
74	☒	1859 - 5 soldi rosso, I tipo (25), 6 esemplari, perfetti, su gran parte di sovracoperta di lettera da Venezia a Padova. Rara affrancatura multipla! Ferrario.	-	500
75	☒	1859 - 5 soldi rosso, I tipo (25), perfetto, su lettera da Roveredo 3/1/1859 a Trento. Non comune uso della II emissione in Austria. Ferrario.	3.250	300



74



75

76	*	1858 - 10 soldi bruno, I tipo (26), perfetto, gomma originale. Enzo Diena. Cert. Oro Raybaudi.	2.000	200
77	✉	1859 - 15 soldi azzurro, I tipo (27), perfetto, su lettera da Milano 20/1/1859 a Domaso.	1.000	100
78	☉	1859 - 2 soldi giallo, II tipo e 2 soldi giallo vivo (28,28a), coppie, usate, perfette. Raybaudi, Sorani.	1.050	100
79	△	1859 - 2 soldi giallo, 3 soldi nero, entrambi II tipo (28,29), perfetti, usati su piccolo frammento a Piadena 3/4. A.Diena, Raybaudi.	540	50
80	✉	1860 - 2 soldi giallo, II tipo, dentellatura fortemente spostata nei due sensi (28), perfetto, isolato su sovracoperta da Venezia 4/3/1860 per città, bollo d'arrivo. Non comune. E.Diena, Ferrario.	600++	100
81	☉	1859 - 3 soldi nero, II tipo, tre esemplari rispettivamente nei colori nero, nero grigio e grigio (29,29a,29b), usati, perfetti. Tutti firmati da noti periti.	2.250	200
82	☉	1859 - 3 soldi nero grigio, II tipo (29b), usato, perfetto. Sorani.	1.700	175
83	*	1859 - 5 soldi rosso, II tipo (30), gomma originale, perfetto.	1.000	100
84	*	1859 - 5 soldi rosso, II tipo (30), gomma originale, perfetto. Enzo Diena.	1.000	100



85

85	**	1859 - 10 soldi bruno, II tipo (31), gomma integra, perfetto. Raro e di eccezionale freschezza. A.Bolaffi senior, cert. Ferrario.	22.500	2.000
----	----	---	--------	--------------



86

86	*	1859 - 15 soldi azzurro, II tipo (32), Croce di Sant'Andrea in basso, molto fresco, minimo piccolo buchino in basso, sotto la cifra 15, gomma originale. GRANDISSIMA RARITA' DEL LOMBARDO VENETO, del quale si conosce allo stato di nuovo, solo un altro blocco di sette con due Croci. Cert. Colla.	220.000	7.000
87	✉	1863 - 15 soldi azzurro II tipo e 10 soldi azzurro, dent. 14, applicato al verso, perfetti, (32,39) in affrancatura mista II e IV emissione su raccomandata da Montagnana 7/12 a Padova, bollo d'arrivo. Combinazione monocolor molto rara! Vaccari, Ferrario, cert. Diena.	-	1.500
88	*	1854/1859 - I emissione croce di Sant' Andrea rossa, carta a macchina (c), II emissione croce di Sant' Andrea rossa, formato grande, e azzurra, formato piccolo (c,E), gomma originale, perfette.	840	100
89	☉	1861 - 5 soldi rosso, decalco completo (33d), perfetto, usato a Cavarzere 4/11.	550	70
90	(*)	1862 - 10 soldi bruno (34), nuovo, perfetto, gomma non originale, valutato per senza gomma. Raro. Cert. Ferrario.	6.250	650
91	☉	1862 - 10 soldi bruno mattone (34), impronta in albino di uno spazio tipografico in alto a destra, usato, perfetto. Molto Raro! Cert. E.Diena.	-	300
92	✉	1863 - 10 soldi bruno mattone (34), perfetto, su ricevuta di ritorno per una lettera raccomandata da Asolo 28/5/1863 a Venezia. A Venezia il francobollo è stato riannullato con il bollo lineare senza data. Rara!	-	500



77



82



70



83



84



80



88



89



90



87



91



93



94



92



95 ex

93	⊙	1862 - 10 soldi bruno mattone, decalco completo e parte di stampa al verso (34c), ottimo stato, usato a Verona 3/11. Molto interessante e raro! Cert. Diena.	2.200	250
94	⊙	1862 - 3 soldi verde giallo, decalco completo (35b), perfetto, usato a Padova 2/8. Cert. Diena.	1.750	200
95	⊙	1863 - Aquilette, dent. 14 (36/40), usati, perfetti. E.Diena per il n. 37.	1.145	100
96	✉	1864 - 2 soldi e 3 soldi, dent. 14 (36,37) perfetti, su fresca lettera da Roverbella (C4 punti 7) 24/6/1864 a Verona. Raro annullo su 2 e 3 soldi! Ferrario.	2.125+	250
97	✉	1865 - 2 soldi giallo, dent. 14, 3 soldi verde, dent. 9 1/2, due esemplari per ciascuno (36,42), ottimo stato, in affrancatura "a bandiera" su lettera da Revere 2/11 a Concordia. A.Diena, Ferrario.	2.200+	250
98	*	1863 - 3 soldi verde, dent. 14 (37), nuovo, gomma originale perfetto. Emilio Diena.	11.000	1.250



99

99	**	1863 - 15 soldi bruno, dent. 14 (40), gomma integra, perfetto. Molto raro! Emilio Diena, cert. Diena.	33.000	3.250
100	*	1864 - Aquilette, dent. 9 1/2 (41/45), gomma originale, perfetti. A.Diena, Raybaudi per il n. 41.	2.855	275
101	⊙	1864 - Aquilette, dent. 9 1/2 (41/45), usati, perfetti. Emilio Diena per il n. 41	1.720	150



102

102	✉	1864 - 3 soldi verde dent. 9 1/2 (42), perfetto, isolato su lettera del 8/7/1864 per Padova tassata. Si tratta della PRIMA DATA NOTA D'USO di questo francobollo (il Sassone riporta il 15/7/1864, il Vaccari il 10/7/1864). Rarità, finora inedita! Caffaz, Cert. Vaccari.	-	1.500
103	✉	1864 - 3 soldi verde, dent. 9 1/2 (42), perfetto, isolato su lettera da Venezia 3/12 per città. Ferrario.	600	70
104	✉	1866 - 3 soldi verde, due esemplari, uno con difetto in un angolo, 5 soldi rosa, 10 soldi azzurro, con filigrana (42,43,44d), su sovracoperta di lettera da Udine 6/4/1866 a Milano. Rara affrancatura tricolore.	8.750+	500
105	✉	1866 - 5 soldi rosa, dent. 9 1/2 (43), perfetto, su lettera da Verona 29/3/1866 a Desenzano, bolli "bollo insufficiente", "N.A." e "A.1", tassata 1 1/2. Interessante! Ferrario.	-	125
106	⊙	1864 - 5 soldi rosa, coppia verticale, 10 soldi azzurro, dent. 9 1/2, tutti con nitido decalco (43b,44b), usati, perfetti.	850	100
107	*	1864 - 15 soldi bruno, dent. 9 1/2 (45), nuovo, gomma originale, perfetto. Ferrario.	1.650	150



100



101 ex



103



96



104



97



105



98



108



106

107

108	☒	1866 - 15 soldi bruno, due esemplari, perfetti, 5 soldi rosa, un angolo arrotondato, tutti dent. 9 1/2 (45,43), su busta da Treviso 4/7/1866 a Brescia. Ferrario.	-	300
109	☒	LEVANTE 1869 - 10 soldi azzurro, dent. 14 (39L), striscia di tre e singolo, perfetti, su lettera da Salonicco 10/11/1869 (SI punti 11) a Udine, annullo a penna coannullatore. Rara! Ferrario.	9.625+	500
110	☒	BUSTE POSTALI 1861 - 5 soldi rosso, ritaglio di busta postale (2), a filo a sinistra, su lettera da Mestre 26/9/1861 a Bassano. Raro.	9.000	300

MARCHE DA BOLLO USATE PER POSTA



111

111	☒	1856 - 5 cent., marca da bollo tipografica (1), tre esemplari, perfetti, uno con lieve grinza d'applicazione su lettera da Este 9/8/1856 a Padova. Affrancatura molto rara, pochi casi noti. Cert. Basel.	23.250+	1.300
112	☒	1854 - 15 cent., marca da bollo tipografica (3), perfetta, su sovracoperta di lettera da Padova 15/3, bollo di distribuzione "1" coannullatore, a Verona. Sorani.	-	150
113	☒	1854 - 15 cent., marca da bollo tipografica (3), perfetta, su sovracoperta di lettera da Pieve di Soligo (punti 8) a Venezia. Cert. Diena.	1.550	175
114	☒	1855 - 15 cent., marca da bollo tipografica (3), ottimo stato, su lettera da Lecco 21/7/1855 (punti 6) a Tirano.	850	90
115	☒	1856 - 15 cent., marca da bollo tipografica (3), perfetta, su lettera da Arzignano 14/1/1856 (punti 8) a Vicenza. Bella! Cert. Sorani.	1.550	175
116	☒	1856 - 15 cent., marca da bollo calcografica (7), perfetta, su lettera da Arzignano 1/8/1856 (punti 8) a Padova. G.Oliva, cert. Raybaudi.	1.400	150
117	☒	1856 - 15 cent., marca da bollo calcografica (7), perfetta, su sovracoperta di lettera da Iseo 21/7/1856 (punti 10) a Brescia. Cert. Sorani.	2.800	275
118	☒	1856 - 15 cent., marca da bollo calcografica (7), perfetta, su sovracoperta di lettera da Sondrio 24/5 (punti 5) a Lecco. Sorani.	520	60
119	☒	1856 - 30 cent., marca da bollo calcografica (8), perfetta, su sovracoperta di lettera da San Bonifacio 18/6/1856 (punti 6) a Venezia. Cert. Diena.	1.300	150

FRANCOBOLLI PER GIORNALI

120	(*)	1851 - 3 cent. Mercurio azzurro, I tipo (1), due esemplari di tinte diverse, perfetti, su altrettanti frammenti, non annullati.	1.250	100
121	⊙	1851 - 3 cent. Mercurio azzurro, I tipo (1), usato, perfetto. Bello. E.Diena.	600	60
122	⊙	1851 - 3 cent. Mercurio azzurro, I tipo (1), usato, perfetto. Emilio Diena, Raybaudi.	600	60

ATTENZIONE: quest'Asta si terrà allo Spazio Chiossetto, in via Chiossetto 20 a Milano

Si concedono dilazioni di pagamento, da concordarsi prima dell'asta.



109



110



112



121



113



114



122



115



117



120



119

123	⊙	1851 - 3 cent. Mercurio azzurro, I tipo (1), usato, perfetto. Raybaudi, G.Oliva.	600	70
124	△	1851 - 3 cent. Mercurio azzurro, I tipo (1), coppia orizzontale, ottimo stato, usato su piccolo frammento a Milano. E.Diena.	1.500	150
125	△	1851 - 3 cent. Mercurio azzurro, I tipo (1), perfetto, usato su piccolo frammento a Brescia. E.Diena.	725	80
126	△	1851 - 3 cent. Mercurio azzurro, I tipo (1), striscia di tre, perfetta, usata a Milano 1/7 su piccolo frammento. Raybaudi.	2.000	200
127	✉	1851 - 3 cent. Mercurio azzurro, I tipo (1), leggermente intaccato a destra, su fascetta da Milano 1/7 a Capo d'Istria. Raybaudi.	1.200	50
128	△	1851 - 3 cent. Mercurio azzurro, I tipo (1b), perfetto, usato su frammento. Raybaudi.	725	75
129	⊙	1851 - 3 cent. Mercurio azzurro, I tipo (1c), perfetto, usato a Gemona. Raybaudi.	650	75
130	⊙	1854 - 3 cent. Mercurio azzurro, II tipo (2), usato, perfetto.	2.500	250
131	⊙	1855 - 3 cent. Mercurio azzurro, III tipo (3), perfetto, usato a Mantova 4/5. Bello.	500	60
132	⊙	1855 - 3 cent. Mercurio azzurro, III tipo (3), perfetto, usato a Mantova 5/3. Bello. Raybaudi.	500	60
133	⊙	1855 - 3 cent. Mercurio azzurro, III tipo (3), perfetto, usato a Milano. Bello!	500	50
134	⊙	1855 - 3 cent. Mercurio azzurro, III tipo (3), usato, perfetto.	500	60
135	⊙	1855 - 3 cent. Mercurio azzurro, III tipo (3), usato, perfetto. Raybaudi.	500	60
136	△	1855 - 3 cent. Mercurio azzurro, III tipo (3), perfetto, usato su piccolo frammento. A.Diena.	600	60
137	△	1855 - 3 cent. Mercurio azzurro, III tipo (3), usato su piccolo frammento, perfetto e ben marginato. Bello. A.Diena.	600	60
138	△	1856 - 3 cent. Mercurio azzurro, III tipo (3), striscia di tre e coppia, ottimo stato, su ampio frammento di giornale da Milano 13/9/1855. Non comune! Cert. Oro Raybaudi.	-	400
139	(*)	1851 - 3 cent. Mercurio azzurro, I tipo, carta a coste verticali (6), nuovo senza gomma, perfetto.	1.500	100
140	⊙	1851 - 3 cent. Mercurio azzurro, I tipo, carta a coste verticali (6), perfetto, usato a Como 14/4. A.Diena, Raybaudi.	1.800	100
141	*	1859 - 1,05 soldi lilla grigio (9), gomma originale, perfetto. A.Diena, cert. Ferrario.	10.000	500
142	△	1861 - 1,05 soldi grigio chiaro (10), due esemplari, uno sfiorato in alto, usati su piccolo frammento a Gemona 27/8. A.Diena.	3.350	100
143	⊙	1861 - 1,05 soldi grigio (10e), bordo di foglio a destra, usato a Venezia, perfetto. Splendido! A.Diena, Ferrario.	2.000++	250
144	**	1863 - 1,05 soldi bruno grigiastro (11), blocco di quattro, angolo di foglio, i due esemplari superiori con linea di riquadratura del foglio orizzontale, gomma integra, perfetto. Bello. Cert. Diena.	2.920+	250
145	⊙	1863 - 1,05 soldi bruno grigiastro (11), usato, perfetto. Splendido! G.Oliva.	200+	30
146	△	1863 - 1,05 soldi bruno grigiastro (11), striscia di tre, perfetta, usata su piccolo frammento a Venezia 28/1.	780	70



123



124



125



126



129



130



131



132



133



134



128



136



138



135



139



137



140



143



145



144



151



141



142



146



149



147

147	✉	1865 - 1,05 soldi bruno grigiastro (11), blocchi di otto e di quattro, questo con ampio margine di foglio in basso e fascia di colore, margine sinistro del blocco di otto leggermente sfiorato, su fascetta, completa di giornale, da Verona 29/7/1865 per città. ECCEZIONALE AFFRANCATURA MULTIPLA DI GRANDE FRESCHEZZA E RARITA'. Cert. Sorani.	-	5.000
-----	---	--	---	--------------

SEGNATASSE PER GIORNALI



148

148	*	1859 - 1 kr. nero (2), gomma originale, perfetto. Cert. Colla.	14.000	1.000
149	*	1859 - 2 kr. vermiglio (3), nuovo, gomma originale, perfetto. Ferrario.	1.800	175



150

150	△	1858 - 4 kr. rosso smorto (4), perfetto, su ampio frammento di giornale da Torino, bollo 2 cent. "Stampati franchi" in rosso, a Verona 24/1. Bello e raro! Gioni, A.Diena, Ferrario.	13.500	1.500
-----	---	--	--------	--------------

FRANCOBOLLI DI LOMBARDO VENETO USATI IN AUSTRIA

151	⊙	1850/55 - 5 cent., 10 cent., 15 cent., 30 cent., 45 cent. (1h,2d,6c,21a,10c), perfetti, usati a Trento/Trieste, in Austria. Insieme non comune. Cert. E.Diena.	2.000+	200
152	⊙	1854 - 10 cent. nero, carta a macchina (19), perfetto, usato a Trieste 28/7. Bello!	800+	125

GUERRE D'INDIPENDENZA

153	✉	ALTA VALLE DEL TOSCOLANO, OCCUPAZIONE SARDA 1859 - 20 cent. azzurro scuro (15B), ben marginato, lieve piega, su sovracoperta di lettera da Brescia 17/8/1859 per Toscolano. Interessante e rara INCOMING MAIL durante i giorni dell'occupazione sarda. Ferrario.	-	300
154	✉	1866 - 3 kreuzer, coppia perfetta, 15 kreuzer, piega passante (28,31), su lettera da Trieste 31/8/1866 a Bologna, viaggiata durante la Guerra d'Indipendenza per le "VIA DI SVIZZERA", vari segni di tasse, bollo di transito "Milano 3/9/66" al verso. Molto interessante! Ferrario.	-	300

ANNULLAMENTI



155

155	✉	ADRIA, corsivo azzurro punti 13 - 15 cent. rosso, I tiratura (3a), perfetto, su lettera del 10 agosto 1850 diretta a Padova. Si tratta dell'unico caso finora noto dell'annullo azzurro di Adria. Ferrario.	11.300	1.000
156	✉	ARZIGNANO, SD punti 8 - 15 cent. marca da bollo (3), perfetta, su lettera del 8/12/1855 per Vicenza.	1.550	200
157	✉	BASSANO, SI punti 9 - 15 cent. (6), perfetto, su lettera del 25/12/1852 per Verona. Bollo di distribuzione che colpisce il francobollo. Ferrario.	1.640+	175
158	✉	CAMERLATA, LOV punti 12 - 15 cent. marca da bollo calcografica (7), perfetta, su sovracoperta di lettera del 24/4 per Chiavenna. A. ed Enzo Diena, Chiavarelo.	6.800	700



152



159



162



157



154



153



156



158



161



160

159	△	CASALMAGGIORE, Rd punti R2 - 15 cent. (3), perfetto, usato su piccolo frammento nel luglio 1850. Annullo molto raro. G.Oliva, cert. Raybaudi.	7.500	800
160	☒	CAVARZERE, SD "C" a penna punti 7 - 15 cent. (3), perfetto, su lettera del 4/5/1851 a Venezia. Bella!	-	120
161	☒	CHIAVENNA, R50 punti 12 - 30 cent. (7), perfetto, su lettera del 9/8/1850 per Gallarate. Bella e rara! A.Diena.	6.500	650
162	△	CITTADELLA, Cor. azzurro punti R1 - 15 cent. (3), perfetto, usato su piccolo frammento il 10/6/1850. Cert. Basel.	4.500	500
163	☒	CORNA, C1 punti 12 - 15 cent. marca da bollo tipografica (3), perfetta, su sovracoperta di lettera del 8/10 per Brescia. Piega antecedente all'affrancatura sulla lettera. Bella e rara! A.Diena. Cert. Ferrario.	6.950	700
164	☒	CORNA, C1 punti 12 - 15 cent., marca da bollo tipografica (3), perfetta, su sovracoperta di lettera del 3/10/1855 per Brescia. Ferrario.	6.950	700
165	☒	CRESPINO, SI s.d. punti 12 - 5 soldi (38), perfetto, su lettera del 14/5/1859 per Adria, francobollo annullato in transito a Rovigo come consueto. Cert. Raybaudi.	6.500	800
166	⊙	DISTRIBUZIONE 3, CO punti 13 - 15 cent. (5), perfetto, usato coannullatore con il bollo di Padova. Cert. E.Diena.	2.750+	250



167

167	☒	GRAVEDONA, SD punti 13 - 15 cent. (3), perfetto, su lettera del 14/3/1851 per Milano. Bella! Cert. E.Diena.	11.000	1.200
168	☒	GROSSOTTO, SD punti 10 - 20 cent. (15Aa), perfetto, su sovracoperta di lettera del 31/10/1859 a Morterone. Ferrario, A.Diena.	2.740	270
169	☒	ISEO, CO punti 10 - 5 soldi, 10 soldi (25,26), perfetti, su sovracoperta di lettera, senza lembi laterali, del 8/1/1859 a Gorizia. Raybaudi, Cert. SPC.	3.300+	350
170	☒	LEGNAGO, SD azzurro punti 12 - 30 cent. (7c), perfetto, su sovracoperta di lettera, indirizzo in parte ritagliato, del 10/6/1850, primo mese d'uso, per Treviso.	8.000	500
171	☒	LEGNAGO, SD punti 8 - 3 Kr. rosso di Austria (3), perfetto, su lettera del 17/4/1857 per Schio. Bella!	1.550	100
172	☒	MELEGNANO, C1 punti 13 - 20 cent. (15B), lieve piega orizzontale, su lettera del 6/9/1859 per Lecco. Rara! Cert. Diena.	11.000	350
173	☒	MILANO, C1 + dopo la partenza coannullatori - 30 cent. (9), perfetto, su sovracoperta di lettera da Milano 10/1/1854 a Reggio. Bella e non comune! Carraro, cert. SPC.	-	250
174	☒	MILANO, M punti 11 - 30 cent. (7), perfetto, su lettera del 23/1/1851 per Brescia. A.Diena, cert. Caffaz.	4.000	600
175	☒	MONTICELLO, C4 punti 11 - 5 soldi (25), perfetto, su sovracoperta di lettera del 8/12/1858 per Brescia, bollo d'arrivo. Rara! Ferrario.	4.150	300

 Tutti i lotti singoli sono visibili sul nostro sito www.ferrarioaste.com

Si concedono dilazioni di pagamento, da concordarsi prima dell'asta.



166



163



164



165



168



169



170



171



172



173



174



175



177



184



178



179



180



181



176

176	☒	PANDINO, SI punti 12, ripetuto - 15 cent. (6), perfetto, su lettera del 5/9/1853 per Brescia. Bella e rara per l'impronta ripetuta. Emilio Diena, Raybaudi, cert. SPC.	6.500++	750
177	△	PIOVE, Cor. rosso - 15 cent., I tiratura (3a), perfetto, usato nel giugno 1850. Cert. Vaccari.	8.000	500
178	☒	RHO, punti R2 - 15 cent. rosso prima tiratura (3a), margini intaccati, su sovracoperta di lettera del 25/8/1850 per COMO. Annullo eccezionalmente ben impresso; la dicitura RHO non è stata corretta a penna, ma solo il datario perché inoltrata il giorno successivo. Molto rara! Emilio Diena, cert. Bottacchi.	35.300	1.300
179	☒	ROVIGO, SD azzurro punti 11 - 15 cent., I tiratura (3a), perfetto, su lettera del 24/6/1850 per Castelfranco. Molto fresca.	4.000+	500
180	☒	S.M.MADDALENA, Cor punti 8 - 15 cent., prima tiratura (3c), perfetto, su lettera del 19/7/1850 per Padova.	1.400	100
181	☒	SFILIMBERGO, SD punti 10 - 15 cent. (3f), perfetto, su lettera del 24/2/1851 per Udine. Cert. Raybaudi.	2.680	275
182	☒	TIENE Cor + DISTRIBUZIONE III C1 coannulatori - 5 soldi (30), perfetto, su sovracoperta di lettera del 6/3/1861 per Verona. Insieme non comune!	-	150
183	☒	VALSECCA, punti 12 - 20 cent. (Sardegna 15Da), difettoso, su sovracoperta di lettera del 2/4/1862 per Almenno. Rara!	6.500	300
184	△	VENEZIA, SI rosso punti R2 - 15 cent., I tiratura (3a), perfetto, usato su piccolo frammento. Raro!	8.000	500



185

185	☒	VEROLANUOVA, Cor punti 8 - 5 cent. verde (Sardegna 13Ea), striscia di quattro un esemplare con un margine leggermente intaccato, su sovracoperta di lettera del 29/3/1860 per Brescia. Rara e di ottimo aspetto.	15.100+	1.000
186	☒	VERONA, CO punti 6 - 3 Kr. (3), due esemplari, perfetti, su altrettante lettere, una del 16/12/1850, l'altra del 26/1/1854, entrambe per Toscolano. Belle!	1.900	125
187	☒	VERONA, R50 + penna, non catalogato - 30 cent. (7a), perfetto, su sovracoperta di lettera del 17/9/1850 per Buje. Combinazione di annulli inedita. E.Diena, Ferrario.	-	400
188	☒	VILLANOVA, SD punti 10 - 15 cent. (5), perfetto, su sovracoperta di lettera del 8/4 per Vicenza, bollo d'arrivo. Sorani.	2.650	250



187



182



186



183



188



192



191



195



189



190



193



197



196

MODENA
EMISSIONI DUCALI

189	*	1852 - 5 cent. verde, I emissione (1), gomma originale, perfetto. Cert. Ferrario.	7.000	700
190	**	1852 - 10 cent. rosa chiaro, I emissione (2), blocco di sei, nuovo, gomma originale integra, perfetto. Bellissimo! Ferrario, R.Diena.	14.400	800
191	☒	1853 - 10 cent. rosa e, al verso, 25 cent. camoscio chiaro, entrambi I emissione (2,4), perfetti, su lettera da Reggio 10/2/1853 a Montecchio. Bella!	1.100	125
192	☒	1855 - 10 cent. rosa, I emissione (2), perfetto, su lettera da Carrara 14/9/1855 a Reggio, tagli di disinfezione e, al verso, etichetta di sanità "Ufficio di disinfezione in Reggio". Cert. SPC.	-	150
193	(*)	1852 - 10 cent. rosa vivo (2a), blocco di nove bordo di foglio, attraversato da pli d'accordéon, nuovo senza gomma, perfetto. Spettacolare varietà! Ferrario.	3.375++	250



194

194	☒	1858 - 15 cent. giallo, varietà "CETN" e 10 cent. rosa, II emissione (3d,9), perfetti, su busta, indirizzo parzialmente ritagliato, da Fivizzano 24/8/1858 a Firenze. G.Bolaffi.	10.800	1.000
195	**/*	1852 - 25 cent. camoscio (4), blocco di quattro bordo di foglio, gomma originale, integra per due esemplari, perfetto. Molto fresco. Emilio Diena.	3.000+	200
196	☒	1856 - 25 cent. camoscio (4), due esemplari al recto, perfetti, e uno al verso, lacerato all'apertura, su sovracoperta di lettera raccomandata da Modena 5/7/1856 a Verona. Interessante raccomandata monovalore per il Lombardo.	-	200
197	☒	1857 - 25 cent. camoscio chiaro (4), due esemplari, perfetti, su sovracoperta di lettera doppio porto da Modena 27/3/1857 a Firenze, manoscritto a penna "da Verona", forse per indicare un forwarded. Interessante!	-	100
198	☒	1858 - 25 cent. camoscio chiaro (4), un esemplare sul fronte, ben marginato, e uno al verso, difettoso, di lettera raccomandata da Modena 17/10/1858 a Firenze. Rare le raccomandate per la Toscana.	-	100



199

199	☒	1852 - 25 cent. camoscio chiaro, senza punto dopo "cent" (4d), perfetto, su sovracoperta di lettera da Modena 25/11/1852 a Firenze. Bella e rara varietà. Cert.Ferrario.	9.000	1.000
200	⊙	1852 - 25 cent. verde, non emesso, bella varietà di clichè (4A), piccolo punto di assottigliamento al verso, usato con il consueto bollo amministrativo verde. Probabilmente unico!	6.000++	300

201	✉	1852 - 25 cent. camoscio, senza punto dopo "cent" (4d), lieve piega orizzontale non deturpante, su sovracoperta di lettera da Modena 19/8/1852 a Toscolano. Occasione. Ferrario.	9.000	180
202	⊙	1852 - 40 cent. celeste (5), usato, annullo leggero, perfetto. Bello! Emilio Diena, cert. Ferrario.	5.000	500



203

203	✉	1852 - 40 cent. celeste (5), perfetto, isolato su busta da Guastalla 17/8/1852 a Napoli, tassata. Destinazione molto rara. A.Diena, cert. E.Diena.	25.000+	3.750
-----	---	--	---------	--------------



204

204	✉	1853 - 40 cent. celeste (5), perfetto, con grandi margini, su lettera scritta a Guastalla il 26/12/1852 ma messa in posta a Reggio 9/1/1853 per Osimo. Rara! Cert. Ferrario.	25.000	3.000
-----	---	--	--------	--------------



205

205	✉	1853 - 40 cent. celeste (5), perfetto, isolato su lettera da Reggio 15/7/1853 a Venezia. Rara. Emilio Diena, cert. E.Diena.	25.000	3.000
-----	---	---	--------	--------------



198



201



208



200



202



207



211



210



212



209



206

206	☒	1857 - 40 cent. celeste (5), perfetto, isolato su lettera da Massa Carrara 23/8/1857 a Barlassina. Bella! Emilio ed A.Diena, cert. E.Diena.	25.000	3.250
207	**	1852 - 40 cent. azzurro scuro, I emissione (6), blocco di quattro bordo di foglio in basso, gomma originale integra, perfetto. Splendido! Ferrario.	6.400+	500
208	**	1852 - 5 cent. verde, II emissione (7), striscia di tre angolo di foglio, gomma originale integra, perfetta, varietà stampa parziale. Molto appariscente e rara! Ferrario, Vaccari.	-	600
209	**	1855 - 5 cent. verde oliva (8), blocco di quattro angolo di foglio, gomma originale integra, perfetto. Splendido e raro. Cert. Diena.	9.600++	700
210	**	1855 - 5 cent. verde oliva, blocco di quattro con interspazio verticale (8), gomma originale integra, perfetto. Bello e raro. Cert. Diena.	18.000+	900
211	☒	1856 - 5 cent. verde oliva, senza punto dopo "cent", varietà non catalogata (8), perfetto, su sovracoperta di lettera da Reggio 20/8/1856 a Modena. Rara! Cert. Ferrario.	-	500
212	☒	1857 - 5 cent. verde oliva (8), perfetto, su lettera da Reggio 27/8/1857 a Carpi. Ferrario.	1.000	100
213	☒	1857 - 5 cent. verde oliva, 10 cent. rosa, I emissione (8,2), perfetti, su lettera da Carpi 6/6/1857 a Mantova. Bargagli.	1.800	200
214	**	1855 - 5 cent. verde oliva, blocco di quattro con i due esemplari di destra con varietà punto in alto dopo il 5 (8b+8), gomma originale integra, perfetto. Raro. Cert. Diena.	12.000+	750



215

215	☒	1857 - 5 cent. verde oliva, coppia, un esemplare con varietà punto in alto dopo il "5", 15 cent. giallo (8b,8,3), perfetti, su lettera da Modena 11/2/1857 a Firenze. Rara! A.Diena.	12.250	1.500
-----	---	--	--------	--------------

ATTENZIONE: quest'Asta si terrà allo Spazio Chiossetto, in via Chiossetto 20 a Milano



213

Al Fugno sig. Luigi Bano
(Mantova)



214



217



218



221

*Sig.
Postolo Facchi*
Brescia



219



220



223



224



225



229

Sig. Postolo Rebuglio
Brescia
+ Odolo.



222

Di Madonna la Magnifica S. Maria
Bagnoli
Morone



226



233



234



227



235



236



216

216	✉	1857 - 5 cent. verde oliva, due esemplari, uno con varietà "CNET", perfetti, 15 cent. giallo (8f,8,3), su sovracoperta di lettera da Carpi 20/8/1857 a Venezia. Molto rara! Emilio Diena, cert. BPA.	18.750+	2.000
217	**	1855 - 5 cent. verde oliva, coppia orizzontale con un esemplare con varietà punto grosso dopo il 5, (8h+8), gomma originale integra, perfetta. Rara. Cert. Diena.	4.950	325
218	**	1855 - 5 cent. verde oliva, coppia orizzontale con varietà, un esemplare parzialmente privo della cifra 5 (8k+8), gomma originale integra, perfetta. Molto rara! Cert. Diena.	4.800++	325
219	*	1854 - 10 cent. rosa, II emissione (9), gomma originale, perfetto. Bello. Ferrario.	800	100
220	⊙	1854 - 10 cent. rosa, II emissione (9), striscia orizzontale di tre, usata, perfetta. Non comune. A. Diena.	4.000	200
221	✉	1858 - 10 cent. rosa, II emissione, 15 cent. giallo, bordo di foglio in basso (9,3), perfetti, su sovracoperta di lettera da Modena 25/11/1858 a Brescia. A.Diena, Fiecchi.	3.200	300
222	✉	1859 - 10 cent. rosa, II emissione (9), perfetto, isolato su busta da Massa Carrara 7/1/1859 a Modena. Pregevole uso isolato. Cert. Ferrario.	7.000	800
223	*	1854 - 10 cent. rosa, II emissione, varietà "CE6T" (9d), gomma originale, perfetto. Emilio Diena, cert. Ferrario.	2.750	275
224	*	1854 - 10 cent. rosa, II emissione, varietà "CENE" (9e), gomma originale, perfetto. Enzo Diena, cert. Ferrario.	2.750	275
225	⊙	1854 - 10 cent. rosa, II emissione, varietà "CENE" (9e), usato, a filo in basso. Emilio Diena.	3.000	80
226	*	1854 - 10 cent. rosa, II emissione, varietà lettere invertite "CNET" e senza punto dopo le cifre (9f), gomma originale, perfetto. Bello. Emilio Diena, Ferrario.	2.750	300
227	⊙	1852 - 10 cent. rosa, II emissione, varietà "CNET.10" (9h), usato, perfetto. Emilio Diena.	1.400	150



228

228	✉	1854 - 10 cent. rosa, II emissione, varietà "CNET"(9h), perfetto, isolato su sovracoperta di lettera da Modena 18/6 a Fivizzano. Molto rara! Emilio ed A.Diena, cert. Ferrario.	27.000+	3.000
-----	---	---	---------	--------------

229  1857 - 40 cent. azzurro scuro, II emissione, punto vicino al "4" (10b), perfetto, su lettera da Modena 9/2/1857 ad Edolo. Bella e rara! Cert. Ferrario. 7.000 **800**



230

230  1859 - 40 cent. azzurro scuro, II emissione, punto vicino al "4" (10b), perfetto, su lettera da Modena 17/4/1859 a Milano. Emilio e A.Diena, G.Oliva. 7.000 **800**



231

231  1856 - 1 lira bianco, perfetto, 10 cent. rosa, 40 cent. azzurro scuro, coppia, un esemplare con piega verticale (11,2,6), su lettera da Carrara 22/12/1856 per gli Stati Uniti. Rara! Emilio Diena, cert. A.Diena. 22.000 **3.000**

ATTENZIONE: quest'Asta si terrà allo Spazio Chiossetto, in via Chiossetto 20 a Milano

Tutti i lotti singoli sono visibili sul nostro sito www.ferrarioaste.com

GIORNALI



232

232	☒	1853 - 10 cent. rosa di Modena, I emissione (2), perfetto, su giornale "Messaggiere di Modena" del 29/12/1853 a Piacenza, dove fu applicato il bollo "Gazzette Estere Piacenza cent. 9", usato come segnatasse sui giornali in arrivo. Eccezionale affrancatura "mista" Modena-Parma, di cui si conosce solo un altro caso analogo. Grande rarità! Ferrario. Cert. Sorani.	-	10.000
233	**/*	1853 - 9 cent. lettere B.G. piccole (2), blocco di quattro bordo di foglio, gomma originale, integra per tre esemplari, perfetto. Cert. Ferrario.	11.200+	750
234	**	1853 - 9 cent. lettere B.G. piccole (2), nuovo, gomma integra, perfetto. Cert. Ferrario.	3.200	250
235	**	1853 - 9 cent. lettere B.G. piccole (2), nuovo, gomma originale integra, DOPPIO FILETTO IN BASSO, perfetto. Bella e rara varietà non catalogata. Cert. Ferrario.	-	500

PROVE E SAGGI

236	(*)	1852 - 5 cent. celeste chiaro (P22), blocco di sei esemplari, uno con bella varietà tipografica, senza gomma come sempre, perfetto, lievi punti di ossidazione. Raro! Ferrario.	1.800++	150
-----	-----	---	---------	------------

GOVERNO PROVVISORIO

237	☒	1859 - 25 cent. camoscio (4), difettoso, su lettera da Modena 30/4/1859 a Firenze. Raro uso durante la II guerra d'indipendenza!	32.000	500
-----	---	--	--------	------------



238

238	☒	1859 - 5 cent. verde, II emissione (7), perfetto, su lettera da Castelnovo nei Monti. Interessante uso durante la II guerra d'Indipendenza. Ferrario.	9.000	500
-----	---	---	-------	------------



237



239



241



242



244



247



245



251



253



248



249



252



250

239	✉	1859 - 40 cent. azzurro scuro, punto dopo le cifre (10), perfetto, isolato su lettera da Modena 9/8/1859 a Pesaro, durante il Governo Provvisorio. Rara! Cert. Ferrario.	13.000	1.000
-----	---	--	--------	--------------



240

240	✉	1859 - 20 cent. azzurro scuro (Sardegna 15B), due esemplari, perfetti, su lettera da Carrara 9/7/1859 a Genova. Rara tariffa di doppio porto in periodo di Governo Provvisorio. Emilio ed E.Diena, cert. Colla e Oro Raybaudi.	-	5.750
241	*	1859 - 5 cent. verde (12), bordo di foglio, gomma originale, perfetto. Bello. G.Oliva.	2.400	250
242	*	1859 - 5 cent. verde (12), perfetto, nuovo, gomma originale. Emilio ed Alberto Diena, Ferrario. cert. Raybaudi.	2.400	250



243

243	✉	1860 - 5 cent. verde (12), due coppie, perfette, su lettera da Modena 17/2/1860 a Torino. Bella e rara. A. ed E.Diena, Raybaudi.	22.000+	2.000
-----	---	--	---------	--------------

Tutti i lotti singoli sono visibili sul nostro sito www.ferrarioaste.com



254



256



257



258



255



260



261

244	*	1859 - 15 cent. bruno (13), gomma originale, perfetto. Cert. Ferrario.	3.750	300
245	*	1859 - 15 cent. bruno (13), gomma originale, perfetto. E.Diena, cert. Ferrario.	3.750	350
246	☒	1859 - 20 cent. ardesia violaceo (15), perfetto, su lettera con evidenti tracce di umidità da Modena 26/12/1859 a Mantova, tassata 5 soldi.	2.250	100
247	☒	1859 - 20 cent. ardesia violaceo (15), perfetto, su lettera da Modena 1/11/1859 a Milano. A.Diena.	2.250	250
248	☒	1859 - 20 cent. ardesia violaceo (15), perfetto, su lettera da Modena 23/10/1859 a Genova. A.Diena, cert. G.Bolaffi.	2.250	250
249	☒	1859 - 20 cent. ardesia violaceo (15), perfetto, su sovracoperta di lettera da Reggio 22/12/1859 a Milano. Bella. Ferrario.	2.250+	275
250	☒	1860 - 20 cent. ardesia violaceo (15), perfetto, su busta da Modena 3/2/1860 a Verona, tassata 5 soldi. Bella. A.Diena.	2.250	250
251	*	1859 - 20 cent. violetto scuro (15a), gomma originale, perfetto. Cert. Diena.	7.000	700
252	☒	1859 - 20 cent. violetto scuro (15a), perfetto, su busta da Modena 28/11/1859 a Verona, tassata 5 soldi. Ferrario.	2.250	250
253	*	1859 - 20 cent. ardesia violaceo, varietà "senza punto dopo 20" (15d), perfetto, nuovo, gomma originale. Bello e raro! Enzo Diena, Vaccari. Cert. Ferrario.	6.000	650
254	☒	1860 - 20 cent. lilla grigio chiaro (16), bordo di foglio in alto, perfetto, su lettera da Massa Carrara 31/1/1860 a Livorno. Bella e rara! G.Bolaffi, cert. Vaccari.	10.000+	1.200
255	(*)	1859 - 80 cent. bistro arancio, varietà "CENT. 0" (18c), senza gomma, perfetto. Emilio ed Enzo Diena (cat. per gomma originale € 2.200).	-	80

ANNULLAMENTI

256	☒	FANANO, cartella punti 13 - 20 cent. (Sardegna 15D), perfetto, su sovracoperta di lettera per Nonantola 6/7/1861. Splendido! Ferrario.	8.000	800
257	☒	NOVI, 6 sbarre + cartella azzurri punti 10 - 15 cent. (3), perfetto, su sovracoperta di lettera per Mantova 9/3/1854.	2.100	200
258	☒	NOVI, 6 sbarre + cartella azzurri punti 10 - 15 cent. (3), perfetto, su sovracoperta di lettera, senza lembi laterali, per Mantova 27/8/1856. Emilio Diena.	2.100	200



259

259	☒	PAVULLO, PD in cartella punti R1 - 5 cent. (8), perfetto, su lettera del 30/4/1856 per Modena. Rara. Cert. SPC.	15.000	1.250
260	☒	REGGIOLO, cartella azzurra punti 9 - 20 cent. (15Db), perfetto, su sovracoperta di lettera per Cremona, 25/6/1861. Grioni, Ferrario.	1.350	125
261	☒	SASSUOLO, P.D. punti 11 - 5 cent. verde, II emissione (7), perfetto, su lettera da Sassuolo 23/12/1858 a Concordia. Raro annullo. Cert. Ferrario.	3.275	250

NAPOLI

262	☒	INCOMING MAIL GRAN BRETAGNA 1860 - 6 p. Vittoria (19), ottimo stato, su lettera insufficientemente affrancata da Londra 18/1/1860 a Napoli, tassata 31 grana come lettera non affrancata. Interessante!	-	125
263	☉	1858 - 1/2 grano rosa chiaro, I tavola, 1/2 grano carminio, II tavola (1,2) usati, perfetti. Belli! Entrambi Diena e Ferrario.	1.600	175
264	*	1858 - 1/2 grano rosa lillaceo, I tavola (1a), gomma originale, buono stato. Da esaminare. Cert. Diena.	7.500	500
265	☉	1858 - 1/2 grano rosa brunastro (1b), pli d'accordeon, usato, perfetto. Bella varietà! G.Bolaffi.	600++	200
266	*/(*)	1858 - 1/2 grano rosa carminio chiaro, I tavola (1c), nuovo, gran parte di gomma originale, perfetto. Cert. E.Diena (Sass. € 1.900/7.500).	-	150
267	☒	1860 - 1/2 grano carminio vivo, II tavola (2a), quattro esemplari, perfetti, su lettera da Napoli 2/8/1860 a Gallipoli. Bella e rara. Cert. Diena.	13.000+	1.500
268	☉	1858 - 1 grano rosa lillaceo, I tavola (3a), blocco di nove esemplari, usato, perfetto. Bello e raro! Colla, cert. A. ed E.Diena.	30.000++	3.000
269	☒	1858 - 1 grano rosa lillaceo, I tavola (3a), due coppie, una verticale e una orizzontale, perfette, su lettera da Vasto 22/5/1858 a Napoli. Cert. Colla.	4.125	400
270	*	1858 - 1 grano rosa chiaro, I tavola, senza filigrana (3g), gomma originale, in buono stato. E.Diena.	4.000	200



271

271	☒	1858 - 1 grano rosa carminio, II tavola (4), otto esemplari, due riparati, su frontespizio di lettera, incompleto in basso, spedito da Catanzaro, annullo a svolazzo. Rara affrancatura d'effetto! Cert. Diena.	-	1.000
272	☒	1860 - 1 grano carminio, II tavola (4a), coppia, perfetta, su sovracoperta di lettera da Larino 28/5/1860, punti 5, a Napoli.	675	100
273	☒	1858 - 2 grana rosa chiaro (5), carta crema, due esemplari, perfetti, su lettera da Napoli 4/11/1858 a Palermo, tassata 4 grana, bollo di tassazione in rosso.	-	100
274	☒	1859 - 2 grana rosa chiaro, I tavola (5), perfetto, su lettera da Napoli 10/12/1859 a Bari. Sorani.	-	50
275	☒	1861 - 2 grana rosa chiaro, I tavola (5), su sovracoperta di lettera senza il lembo inferiore da Grottaminarda 24/1/1861 (annullo a svolazzo punti 13), a Napoli. Il francobollo reca tracce di un annullo a svolazzo di tipo differente. Rara ed interessante frode postale con due annulli a svolazzo. A.Diena, cert.Ferrario.	8.000+	600
276	☒	1858 - 2 grana rosa lillaceo, I tavola, pos. 26 (5a), perfetto, su sovracoperta di lettera da Foggia a Napoli 1/3/1858. Chiavarello, Vaccari.	-	100
277	☒	1858 - 2 grana lilla rosa, I tavola (5b), bordo di foglio in alto, perfetto, su lettera da Napoli 2/2/1858 a Nicastro. G.Oliva, cert. A.Diena.	3.500	400
278	☒	1858 - 2 grana lilla rosa, I tavola (5b), coppia orizzontale, perfetta, su lettera da L'Aquila 7/2/1858 a Napoli. Rara! Cert. Diena.	7.500+	750
279	☒	1858 - 2 grana lilla rosa, I tavola (5b), perfetto, su lettera da San Severo 8/6/1858 a Napoli. Bella! A.Diena, Chiavarello, cert. Raybaudi.	3.750	400



262



263



264



265



266



270



268



267



269



272



273



276



275



281



277



282



278



283



279



280

280	☒	1858 - 2 grana rosa lilla, I tavola (5b), perfetto, su lettera da Isernia 1/3/1858 a Napoli. Bella! Cert. Raybaudi.	3.750	400
281	☒	1860 - 2 grana rosa carminio, I tavola (5d), coppia e singolo, perfetti, su sovracoperta di lettera da Bari 29/9/1860 a Taranto. Sassone.	-	200
282	☒	1861 - 2 grana rosa carminio, I tavola (5d), perfetto, su sovracoperta di lettera da Bari 18/3/1861 a Napoli. A.Diena.	-	100
283	☒	1858 - 2 grana carminio, I tavola (5e), perfetto, al verso di sovracoperta di lettera da Aversa a Napoli. La lettera venne inizialmente tassata 3 grana, successivamente cassati e sulla cifra "3" venne impresso il bollo "annullato". Raro caso di affrancatura apposta al verso, in contrasto alle disposizioni di legge. Molto interessante! Dettagliati cert. A. ed E.Diena.	-	500
284	☒	1858 - 2 grana carminio, I tavola, doppia incisione, pos. 27 (5e/p), perfetto, su sovracoperta di lettera da Gallipoli a Lecce. Bella! Ferrario.	350	50
285	☒	1860 - 2 grana carminio, I tavola, coppia, un esemplare senza filigrana (5e/5v), perfetta, su lettera assicurata da Bari 20/6/1860 a Napoli. A.Diena.	-	75
286	☒	1861 - 2 grana carminio cupo, I tavola, bella ed evidente doppia incisione, pos. 6 (5g/k), perfetto, su sovracoperta di lettera da Napoli 21/2/1861 per Gallipoli. Grioni, cert. Raybaudi (cat. Sassone € 4.500+ in proporzione).	-	400
287	☒	1858 - 2 grana rosa chiaro, I tavola, doppia incisione pos. 9 (5l), perfetto, su sovracoperta di lettera da Trani a Lecce. Bella. Sorani.	1.000	100
288	☒	1858 - 2 grana rosa chiaro, doppia incisione pos. 10, angolo di foglio (5m), perfetto, su lettera da Piedimonte 17/9/1858 a Traetto. A.Diena.	1.500+	200
289	☒	1858 - 2 grana rosa chiaro, II tavola, varietà angolo inferiore destro incompleto, pos. 199 (6g), piccolo taglio esterno al francobollo, su sovracoperta di lettera da Ostuni a Napoli 20/12/1858. A.Diena, Sorani.	875	75
290	(*)	1859 - 2 grana rosa brunastro, III tavola (7), nuovo senza gomma, perfetto. Emilio Diena.	450	50
291	☒	1860 - 2 grana rosa lillaceo, III tavola (7a), separato a mano, su lettera da Aquila 24/8/1860 annullo a svolazzo, a Napoli. Rara tinta. Cert. Ferrario.	6.250	350
292	△	1858 - 2 grana rosa chiaro, III tavola (7b), perfetto, su piccolo frammento annullato in arrivo a Frassineto 5/1/1861 (Regno di Sardegna). Eccezionale caso d'annullo sardo su francobollo napoletano, del quale si conosce un solo altro caso in pari data. A.Diena, G.Bolaffi, Ferrario, dettagliato cert. Diena.	-	300
293	*	1858 - 2 grana rosa carminio, III tavola (7c), gomma originale, perfetto. Bello! A. ed E.Diena.	1.800	200
294	☒	1859 - 2 grana carminio, III tavola (7d), ritagliato "lilliput" lungo i margini, su lettera da Napoli 30/8/1859 ad Aquila.	-	150
295	☒	1860 - 2 grana rosa brunastro, III tavola, varietà angolo inferiore destro incompleto, pos. 93 (7l), perfetto, su lettera da Catanzaro 22/5/1860 a Briatico. A.Diena, Russo.	400	50
296	(☒)	1860 - 5 grana rosa brunastro, I tavola (8), striscia verticale di tre, ottimo stato, su frontespizio di lettera con annulli di arrivo al verso da Napoli 10/3/1860 a Roma. Non comune! Raybaudi, cert. A.Diena.	8.750	800
297	☒	1860 - 5 grana rosa brunastro, I tavola, leggermente intaccato a destra, 2 grana carminio, III tavola, perfetto (8,7d), su lettera da Messina 10/1/1860, messa in posta a Napoli, per Trieste, diversi segni di tassazione sul fronte. Interessante e rara. G.Oliva.	-	200
298	(*)	1859 - 5 grana carminio rosa, II tavola (9), nuovo, senza gomma, appena sfiorato in alto. Raro.	4.500	125
299	☒	1860 - 5 grana carminio rosa, II tavola (9), perfetto, su sovracoperta di lettera da Napoli 3/4/1860 per Roma, tassata 8 baj. Chiavarello.	975	100



300

300	*	1858 - 10 grana rosa brunastro, I tavola (10), nuovo, gomma originale, perfetto. Raro. Cert. A.Diena, Colla.	22.000	1.750
301	*	1858 - 10 grana rosa brunastro, I tavola, filigrana cornice (10), gomma originale, perfetto. Cert. Carraro "buono stato".	22.000+	600
302	⊙	1858/59 - 10 grana rosa brunastro, I tavola e 10 grana carminio rosa, II tavola (10/11), usati, perfetti. Ferrario.	1.200	120



285



286



287



288



289



290



292



293



298



291



294



303



305



306

303	*	1858 - 20 grana rosa brunastro, I tavola, filigrana cornice (12), gomma originale, perfetto. Raro. Cert. Ferrario.	18.000+	1.750
304	*	1859 - 20 grana rosa chiaro, II tavola (13), gomma originale, leggermente assottigliato. Raro, occasione! Cert. SPR.	28.000	600
305	*	1859 - 20 grana rosa chiaro, II tavola (13), nuovo, gomma originale, perfetto. Molto fresco e ben marginato. Raro! Ferrario, Cert. Diena.	28.000	3.000
306	*	1858 - 50 grana rosa carminio chiaro (14b), nuovo, gomma originale, perfetto. Splendido per freschezza e marginatura. Rarità! G.Bolaffi, cert. Ferrario.	38.000	4.000
307	(*)	1898 - Ristampe Bottacchio, sei valori (R1/R6), quattro in un unico foglietto non tagliato, senza gomma come sempre.	-	300

FALSI PER POSTA

308	△	1859 - 2 grana carminio lillaceo, falso per posta, I tipo (F1), perfetto, usato su ampio frammento a Campobasso. Splendido e uso molto raro in un ufficio postale diverso da Napoli. G.Bolaffi.	2.900++	400
-----	---	---	---------	------------



309

309	(*)	1859 - 10 grana carminio lillaceo, falso per posta (F7), nuovo senza gomma, perfetto. Freschissimo e molto raro. Cert. Colla e Vaccari.	37.500	4.000
-----	-----	---	--------	--------------



310

310	✉	1860 - 10 grana carminio lillaceo, falso per posta del V tipo (F7), perfetto, su fresca lettera da Napoli 11 dicembre 1860 a Civitavecchia, tassata 8 baj in arrivo. La lettera è del periodo della Luogotenenza di Carlo Farini. Splendida! Ferrario, cert. Sorani.	9.000+	1.400
311	⊙	1859 - 20 grana carminio violaceo, falso per posta, II tipo (F9a), usato, perfetto. Bellissimo! G.Bolaffi.	800	120



295



296



297



299



301



302



308



307



304



311



DITTATURA E LUOGOTENENZA

312	✉	1860 - 2 grana rosa chiaro, I tavola (5), perfetto, su sovracoperta di lettera da Massafra 30/11/1860, annullo a svolazzo, a Napoli. Interessante lettera in periodo di Luogotenenza di Luigi Farini. Sorani.	-	150
313	✉	1860 - 2 grana rosa chiaro, III tavola (7b), perfetto, su sovracoperta di lettera da Gallipoli 3/12/1860, annullo a svolazzo, a Taranto. Interessante lettera in periodo di Luogotenenza di Luigi Farini.	-	200



314

314	⊙	1860 - 1/2 tornese azzurro Crocetta (16), coppia orizzontale, perfetta, usata a Napoli 2/3/1861. Splendida e rara. Cert. G.Bolaffi, per esteso, e A.Diena.	40.000	5.000
-----	---	--	--------	--------------



315

315	✉	1861 - 1/2 tornese azzurro Crocetta (16), perfetto, su giornale completo "L'Om-nibus" spedito da Napoli 19/2/1861. Raro! Cert. A.Diena.	22.750	2.500
-----	---	---	--------	--------------



316

316	✉	1860 - 1/2 tornese azzurro chiaro Crocetta (16a), perfetto, su circolare da Napoli 15/12/1860 a Lauria. Molto rara e bella! Chiavarello, cert. A.Diena.	47.500	6.000
-----	---	---	--------	--------------

PROVINCE NAPOLETANE

317	*	1861 - Serie completa (17/24), gomma originale, perfetti. Molto freschi, ottima qualità. Alcuni valori G.Bolaffi.	2.750	300
-----	---	---	-------	------------



318

318	☒	1862 - 1/2 tornese verde (17), blocco di otto esemplari, leggera piega d'archivio sugli esemplari di destra, due con difetti, su sovracoperta di lettera da Atessa 26/9/1862 a Napoli. Massimo blocco usato noto del 1/2 tornese su lettera ed unico per questa tinta. Grande rarità! Chiavarello, Ferrario, cert. Diena.	-	10.000
319	☒	1861 - 1/2 tornese verde oliva (17b), coppia in ottimo stato, con tre margini eccezionali, su sovracoperta di circolare da Napoli 14/3/1861 per città. Rara tariffa! A.Diena, cert. Sorani.	-	900
320	☒	1861 - 1/2 tornese verde oliva (17b), perfetto, isolato su sovracoperta di circolare, incompleta al verso, da Napoli 9/6/1861 a Gallipoli. Chiavarello, cert. Sorani.	2.400	250
321	☒	1861 - 1/2 tornese verde scuro (17c), perfetto, isolato su circolare da Napoli 27/12/1861 a Varzo. E.Diena.	1.680	175
322	☒	1862 - 1/2 tornese verde smeraldo (17d), perfetto, su fascetta da Napoli 9/1/1862 a Gravina. Bella e rara tinta! Cert. Sorani.	3.750	400
323	☒/△	1862 - 1/2 tornese verde giallo (17e), perfetto, su testata di giornale "L'Omnibus" da Napoli 24/4/1862 a Tagliacozzo. A.Diena.	750	75



312



313



317

324	☒	1862 - 1/2 tornese verde giallo (17e), perfetto, isolato su circolare da Napoli 8/9/1862 a Montorfano. Infrequenti le circolari dirette al di fuori del territorio delle Province Napoletane. Cert. Sorani.	1.200+	150
325	**	1861 - 1/2 tornese verde, coppia di cui uno senza effigie (17l), blocco verticale di otto, gomma integra, lievi pieghe e qualche ossidazione. Raro insieme. Cert. SPR.	40.000+	1.000



326

326	*	1861 - 1/2 tornese verde giallo chiaro, coppia orizzontale con un esemplare senza effigie (17a/l), gomma originale, perfetta. Tale gradazione di colore non è catalogata con questa varietà. RARISSIMA! Cert. Sorani. (Cat. Sassone € 100.000 in proporzione).	-	2.500
-----	---	--	---	--------------



327

327	☒	1862 - 1/2 grano bistro bruno (18), striscia di cinque e coppia, perfette, e singolo, piega verticale, su sovracoperta di lettera da Campobasso 5/4/1862 a Napoli, tassata 2 e bollo di tassa insufficiente. Affrancatura multipla di grande rarità! Emilio ed A.Diena, Chiavarello, cert. Diena.	-	5.000
328	☒	1861 - 1 grano grigio scuro (19a), striscia di quattro e singolo, difetti, su sovracoperta di lettera da Napoli 7/9/1861 a Torino. Cert. Bottacchi.	16.250	300
329	△	1861 - 2 grana azzurro chiaro (20), striscia di tre, un esemplare con grande falla di stampa, e striscia di cinque, difetti di marginatura, su ampio frammento di lettera da Monteparano 14/12/1861 a Napoli. Rara affrancatura monovalore. A.Diena, cert. E.Diena.	-	750



319



321



320



328



323



325



324



322



329



330

330	△	1861 - 2 grana azzurro scuro (20), blocco di sei, sollevato per controllo e riapplicato con linguella, e singolo, perfetti, usati su frammento a Popoli 2/10/1861. Molto raro! Giulio Bolaffi per esteso, cert. Ferrario.	45.000+	3.000
331	**	1861 - 2 grana azzurro chiaro, striscia di tre, il primo esemplare con effige, gli altri senza (20i), l'ultimo esemplare con lieve piega verticale, gomma originale integra. Rara! Cert. Diena.	5.000+	300
332	✉	1861 - 2 grana azzurro, doppio filetto di inquadratura in alto (20ka), perfetto, su sovracoperta di lettera da L'Aquila, svolazzo + cerchio rosso, punti 10, a napoli. Rara la varietà così evidente. Ferrario.	-	500
333	✉	1862 - 5 grana rosso carminio, 1 grano nero (21,19), perfetti, su sovracoperta di lettera di terzo porto da Gallipoli 24/5/1862 a Napoli. Sorani.	1.650	150
334	**	1861 - 5 grana rosa (21e), gomma integra, perfetto. Ferrario.	1.000	120
335	**	1861 - 5 grana rosso carminio, senza effige e con stampa recto-verso (21gm), blocco di 14 esemplari, il blocco inferiore di quattro ricomposto tramite linguella, gomma integra, lievi pieghe interessano 12 francobolli. Insieme molto raro! Cert. SPR.	28.000++	1.500



336

336	✉	1861 - 5 grana rosso carminio, filetto di inquadratura in basso (21o), ottimo stato, su lettera da Napoli 8/10/1861 a Palermo. Varietà molto rara! Cert. Sorani "unico noto su lettera".	-	1.500
337	**	1861 - 20 grana giallo (23), gomma integra, perfetto. Molto fresco. Ferrario.	1.600	150
338	**	1861 - 20 grana giallo (23), gomma integra, perfetto. Ferrario.	1.600	175
339	**	1861 - 20 grana giallo (23), gomma integra, perfetto. Molto fresco, cert. Ferrario.	1.600	180
340	◎	1861 - 20 grana giallo (23), usato, perfetto. E.Diena, G.Oliva, cert. Ferrario.	7.000	450

Tutti i lotti singoli sono visibili sul nostro sito www.ferrarioaste.com



331



334



332



335



333



337



338



339



340



341



342

ANNULLAMENTI

341	☒	AGNONE, annullato + cerchio nero punti 6 - 2 grana (5), coppia, perfetta, su sovracoperta di lettera del 19/5/1860 per Penne. Bella. A.Diena, Sassone.	510	70
342	☒	AGNONE, svolazzo + cerchio piccolo punti R2 - 1 grano (19), coppia, un esemplare leggermente intaccato in alto, su lettera del 27/9/1861 (datario invertito) per Napoli. Insieme unico! E.Diena, cert. Colla.	22.860+	1.000
343	☒	AQUILA, annullato + cerchio nero punti 11 - 2 grana, I tavola, doppia incisione, pos. 6 (5k), perfetto, su lettera del 10/12/1859 per Napoli. A.Diena.	3.550	300
344	☒	AQUILA, svolazzo + cerchio entrambi rossi punti R3 - 2 grana (20b), ritagliato lungo i marigini "lilliput", su sovracoperta di lettera del 19/6/1861 per Pescara. Rarissima! Cert. Colla (cat. Sassone € 33.750/75.000).	-	2.500
345	☒	AQUILA, svolazzo + cerchio punti 10 - 2 grana (20), coppia, perfetta, su sovracoperta di lettera del 3/7/1861 per Sulmona. Ferrario.	2.350	250
346	☒	AQUILA, svolazzo + cerchio rosso punti 9 - 2 grana (20), perfetto, su lettera del 4/5/1861 a Teramo. Colla.	1.850	200
347	☒	ARIANO, annullato + cerchio azzurro punti 6 - 2 grana (5), perfetto, su sovracoperta di lettera del 27/6/1859 per Napoli. Bella. E.Diena.	400	50
348	△	BAGNARA, cerchio punti 10 - 1 grano (4), due esemplari, perfetti su piccolo frammento del 15/7/1861. E.Diena.	665	60
349	☒	BAGNARA, cerchio punti 10 - 2 grana (5e), perfetto, su sovracoperta di lettera, senza il lembo superiore, del 30/6/1861 per Catanzaro. Molto fresca! A.Diena.	1.975	200
350	☒	BARI, cerchio piccolo con fregio a tralcio punti R1 - 2 grana (20), perfetto, su sovracoperta di lettera del 8/7/1862 per Napoli. Molto rara. Cert. Colla.	15.000	1.500
351	⊙	BARI, cerchio piccolo rosso punti R2 - 10 grana (22d), perfetto usato il 25/2/1862. UNICO ESEMPLARE NOTO CON QUESTO ANNULLO IN ROSSO, rarità del settore. Cert. E.Diena.	6.300	600
352	☒	BARI, doppio cerchio grande rosso punti R1 - 10 grana, leggermente sfiorato in alto, 2 grana, perfetto (22c,20b), su sovracoperta di lettera assicurata del 7/3/1862 per Napoli. Rara lettera d'effetto! Cert. Oro Raybaudi.	17.500+	850



353

353	☒	BARI, ottagonale punti R2 - 2 grana azzurro scuro, coppia perfetta, 5 grana rosso carminio, coppia, corta a destra (20d,21), su sovracoperta di lettera assicurata del 4/9/1861 per Napoli. Rarità del settore! Colla, cert. Oro Raybaudi.	-	1.750
354	☒	BARI, svolazzo + cerchio rosso punti 8 - 2 grana (20), perfetto, su sovracoperta di lettera del 23/3/1861 per Napoli. A.Diena, Chiavarello.	975	100

Si concedono dilazioni di pagamento, da concordarsi prima dell'asta.



343

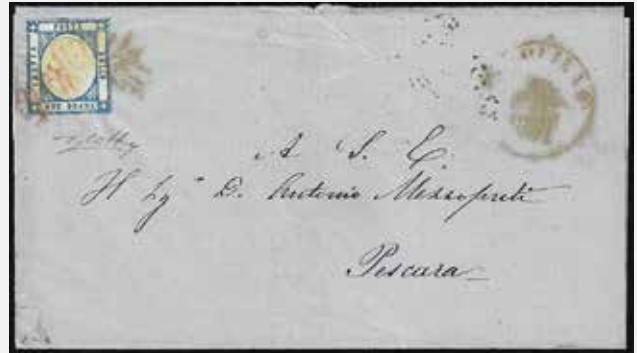

344



345



351



348



346



349



350



352

355	☒	BARLETTA, svolazzo + cerchio rosso punti 6 - 2 grana (7e), perfetto, su sovracoperta di lettera del 18/1/1861 per Napoli. Chiavarello.	550	60
356	☒	BISCEGLIE, svolazzo + cerchio rosso con datario capovolto punti 12 - 2 grana (6), perfetto, su lettera del 5/1/1861 per Napoli. Bella e rara. Russo, cert. Sorani.	5.250	500
357	☒	BOVINO, svolazzo + cerchio rosso punti 10 - 2 grana (5f), due esemplari, uno leggermente intaccato a sinistra, su sovracoperta di lettera del 24/5/1861 per Lucera.	2.450	250
358	☒	BRINDISI, svolazzo + cerchio punti 9 - 1 grano, 5 grana (3,9), perfetti, su lettera assicurata del 28/10/1860 per Napoli.	2.500+	350
359	☒	CAMPOBASSO, svolazzo + cerchio rosso punti 6 - 2 grana (5), perfetto, su sovracoperta di lettera del 26/11/1860 per Foggia.	400	50
360	☒	CASALNUOVO, annullato + cerchio punti 8 - 2 grana (7), perfetto, su sovracoperta di lettera dell' 8/8/1860 per Salerno. Ferrario.	975	100
361	☒	CASALNUOVO, annullato + ovale punti 6 - 2 grana (5d), perfetto, su lettera del 20/9/1858 per Napoli. Bella! Ferrario.	400	40
362	☒	CASAMASSIMA, cerchio piccolo punti 8 - 2 grana (20b), due esemplari, perfetti, su sovracoperta di lettera del 3/9/1862 per Montesarchio. Cert. Raybaudi.	1.050	100



363

363	△	CASERTA, annullato + cerchio rossi punti R1 - 2 grana (5), perfetto, usato su ampio frammento di lettera del 1/1/1859, primo giorno di introduzione dei datari a cerchio. Raro! Cert. A.Diena.	3.000++	750
364	☒	CASERTA, annullato + ovale rossi punti 10 - 2 grana (5), perfetto, su sovracoperta di lettera per Terlizzi, al verso transito di Napoli del 18/12/1859. A.Diena.	1.925	250



365

365	☒	CASERTA, cerchio punti R2 - 2 grana rosa brunastro I tavola (5c), perfetto, su sovracoperta di lettera del luglio 1859 per Sora. Molto rara! Cert. Colla.	22.500	2.500
366	☒	CASERTA, doppio cerchio grande punti 11 - 1 grano (4), due esemplari, ottimo stato su sovracoperta di lettera del 28/5/1861 a Somma. Lettera rara in quanto il doppio cerchio non risulta ripetuto. Cert. A.Diena.	3.400++	400
367	☒	CASOLI, cerchio piccolo punti 8 - 2 grana (20b), perfetto, su sovracoperta di lettera del 28/9/1861, giorno corretto a penna, a Roccaraso. Ferrario.	975++	120

ATTENZIONE: quest'Asta si terrà allo Spazio Chiossetto, in via Chiossetto 20 a Milano



354



355



356



357



358



359



360



364



366



367



371



372



374



375



376



377



368

368	☒	CASOLI, cerchio piccolo punti R1 - 1 grano (4), due esemplari con lievi difetti, su sovracoperta di lettera del 23/7/1861 per Chieti. Molto rara! Dal cert. A.Diena del 1973: "...non conosco altri francobolli del Regno di Napoli, annullati con il bollo descritto".	15.000+	750
-----	---	---	---------	------------



369

369	☒	CASOLI, lineare + cerchio di CASTEL DI SANGRO, co annullatori, non catalogato - 2 grana (20d), perfetto, su sovracoperta di lettera del 5/6/1861 per Roccaraso. RARISSIMO INSIEME CON COMBINAZIONE FINORA INEDITA. Ferrario. Cert. A.Diena.	-	2.500
370	☒	CASTELLANETA, cerchio piccolo punti 7 - 1 grano (19), coppia, perfetta, su sovracoperta di lettera del 4/11/1861 per Lecce. Chiavarello.	910	90
371	☒	CASTROVILLARI, svolazzo + cerchio rosso punti 9 - 2 grana (7e), perfetto, su sovracoperta di lettera del 14/1/1861 per Napoli.	1.475	150
372	☒	CATANZARO, svolazzo + cerchio punti 11 - 2 grana (20d), perfetto, su sovracoperta di lettera del 28/6/1861 per Napoli. Molto bella! Ferrario.	3.000	350
373	☒	CERRETO, cerchio piccolo punti 9 - 1 grano (19), coppia, leggermente corta a sinistra, su sovracoperta di lettera del 8/7/1862 a Santa Maria. Annullo molto nitido. Emilio e A.Diena.	1.610	50
374	☒	CHIAROMONTE, annullato + ovale punti 7 - 2 grana (6a), perfetto, su sovracoperta di lettera per Napoli. Bella. Cert. Sorani.	1.550	200
375	☒	CHIETI, svolazzo + cerchio punti 7 - 2 grana (7), perfetto, su sovracoperta di lettera del 2/1861 per Solmoma.	625	75
376	☒	CITTA' SANT'ANGELO, annullato + ovale rosso punti 7 - 2 grana, senza filigrana (5v), perfetto, su sovracoperta di lettera per Napoli 16/6.	610	50
377	☒	COSENZA, svolazzo + cerchio punti 6 - 2 grana (5), perfetto, su sovracoperta di lettera del 12/10/1860 per Napoli.	400	50

378	☒	DELICETO, cerchio piccolo punti 10 - 2 grana (20), perfetto, su sovracoperta di lettera del 4/9/1862 per Napoli. Bella. Ferrario.	1.925	200
379	☒	FERRANDINA, cerchio punti 11 - 2 grana (20d), coppia a filo in basso, su sovracoperta di lettera del 22/11/1861 per Napoli. Cert. Raybaudi.	3.500	250
380	☒	FOGGIA, svolazzo + cerchio rosso punti 7 - 2 grana (5f), perfetto, su sovracoperta di lettera del 14/4/1861 per Gallipoli. Molto fresca!	850	100
381	☒	GALLIPOLI, svolazzo + cerchio punti 8 - 2 grana (5f), perfetto, su sovracoperta di lettera del 23/3/1861 per Napoli.	1.200	100
382	☒	GIOJA, svolazzo + cerchio rosso punti 13 - 2 grana (5), perfetto, incorniciato da tratti di penna, su sovracoperta di lettera, del 20/1/1861 a Trani.	8.000	400
383	☒	GIOJA, svolazzo tipo 1 + cerchio rosso punti 13 - 2 grana (7e), perfetto, su sovracoperta del 24/2/1861 per Trani. Rara. Sassone, cert. Sorani.	8.000	800
384	☒	GIOVINAZZO, annullato + ovale punti 6 - 1 grano, bordo di foglio, 2 grana (3,5), perfetti, su lettera del 16/10/1855 a Cava. Splendida! E.Diena.	600+	80



385

385	☒	GIULIA, lineare punti R1 - 2 grana, filetto di inquadratura in alto (20k), piccolo difetto in alto, su fresca sovracoperta di lettera del 4/5/1861 per Catanzaro. Molto fresca e non comune! Cert. A. ed E.Diena.	16.500+	1.250
386	☒	GRAVINA, svolazzo + cerchio punti 13 - 2 grana (7f), sfiorato a sinistra, su sovracoperta di lettera del 12/4/1861 per Napoli. Rara. Cert. Sorani.	8.400	225
387	☒	GUARDIAGRELE, cerchio piccolo punti 8 - 1 grano (19), coppia, lieve piega orizzontale, su sovracoperta di lettera del 18/2/1862 per Chieti. A.Diena.	1.260	150



388

388	☒	LAURIA, annullato + cerchio + penna, combinazione inedita - 10 grana (10a), perfetto, su sovracoperta di lettera assicurata del 10/12/1859 per Napoli. Rara combinazione di annulli, non catalogata.	-	1.000
-----	---	--	---	--------------



378



379



380



381



382



383



384



386

389	☒	LAURITO, cerchio piccolo punti 9 - 2 grana (20), perfetto, su lettera del 6/6/1862 per Salerno.	1.325	150
-----	---	---	-------	------------



390

390	☒	LECCE, annullato + cerchio rosso punti R2 - 1 grano, coppia, 10 grana (3,11), ottimo stato, su sovracoperta di lettera assicurata del 1/11/1859 a Napoli. Molto rara! Cert. E.Diena.	25.100+	2.500
391	☒	LECCE, svolazzo + cerchio rosso punti 8 - 1 grano (19), coppia, perfetta, su lettera del 20/7/1861 per Taranto. Raybaudi, Sassone.	1.260	130
392	☒	LECCE, svolazzo + cerchio rosso punti 8 - 2 grana (20), perfetto, su sovracoperta di lettera, indirizzo cancellato, del 31/5/1861 per Napoli. Cert. SPC.	975	100
393	(☒)	MADDALONI, cerchio punti 12 - 2 grana (5), striscia orizzontale di tre, perfetta, su frontespizio di lettera del 15/4/1861 per Roma, tassata 8 baj. Colla, cert. A.Diena.	3.000	300
394	☒	MAGLIE, svolazzo + cerchio rosso punti 9 - 2 grana (7), perfetto, su sovracoperta di lettera del 4/4/1861 per Napoli. A.Diena.	1.325	150
395	☒	MASSAFRA, svolazzo + cerchio punti 12 - 2 grana (5d), ottimo stato, su sovracoperta di lettera, indirizzo in parte riscritto, del 26/3/1861 per Napoli.	5.000	300
396	☒	MODUGNO, cerchio piccolo punti 8 - 2 grana (20), perfetto, su sovracoperta di lettera del 2/8/1861 per Teramo. A.Diena, Chiavarello.	975	100
397	☒	MOLFETTA, svolazzo + cerchio punti 8 - 2 grana (5f), perfetto, su lettera del 2/2/1861 per Napoli. Bella.	1.200	100



387



389



391



392



393



394



395



396



397



398

398	☒	MONOPOLI, svolazzo + cerchio azzurro punti 8 - 1 grano, 2 grana (4b,5), perfetti, su lettera del 10/2/1861 per Napoli, tassata 1 grano, ovale rosso AGDP.	1.300+	150
399	☒	MONTE SANT'ANGELO, cerchio piccolo azzurro punti 12 - 2 grana (20), perfetto, su sovracoperta di lettera del 26/7/1861 per Foggia. Raro! Ferrario.	5.000	600
400	☒	MONTELEONE, svolazzo + cerchio rosso punti 10 - 2 grana (7), perfetto, su lettera del 12/1/1861 per Napoli. A. ed E.Diena.	1.925	125



401

401	☒	MONTEPARANO, annullato + ovale nero (punti R3, edizione 2019) - 2 grana (5), bordo di foglio, perfetto, su sovracoperta di lettera per Lecce. Unico caso noto dell'ovale con inchiostro nero, ad oggi non catalogato. Grande rarità degli annullamenti del Regno di Napoli. Cert. Avanzo. (Sass. € 33.750/75.000).	-	5.000
402	☒	MONTEREALE, doppio cerchio punti 9 - 2 grana (20), piccolo taglio di forbici in basso, su sovracoperta di lettera del 19/7/1862 per Popoli. Ferrario.	1.325	150
403	☒	MONTESARCHIO, cerchio punti 10 - 2 grana (20), perfetto, su sovracoperta di lettera del 5/11/1861 per Napoli. Ferrario.	1.925	200
404	☒	NAPOLI SUCCURSALE A CHIAJA, punti R1 - 20 cent. (Sardegna 15Ea), lieve piega orizzontale su lettera del 5/10/1862 a Genova. Rara. Cert. SPC.	15.000	600
405	☒	NAPOLI, annullato senza cartiglio punti 12 - 2 grana (20b), perfetto, su lettera del 9/3/1861 a Taranto. Non comune! Sassone, cert. E.Diena.	5.000	500
406	☒	NAPOLI, penna + cerchio rosso non catalogato - 2 grana (5), leggermente intaccato a destra, su sovracoperta di lettera, parzialmente incompleta al verso, del 7/6/1860 a Chiaramonte. Insieme unico ed inedito, da quotarsi punti R2 nella prossima edizione del catalogo Sassone (€ 20.000).	-	1.000
407	☒	NOJA, a penna punti R2 - 2 grana (20a), lievi difetti, su sovracoperta di lettera con consueta annotazione a penna "Uffiz. Postale di Noja 8/6/1862" per Trani. Molto rara! Cert. Colla.	22.500	750
408	☒	NOJA, doppio cerchio azzurro punti 10 - 2 grana (20), perfetto, su sovracoperta di lettera del 18/7/1862 per Napoli. Annullo molto nitido. Ferrario.	1.925	200
409	☒	ORIA, cerchio piccolo azzurro punti 9 - 2 grana (20), perfetto, su sovracoperta di lettera del 4/9/1861 per Napoli.	1.325	150
410	☒	ORTONA, cerchio piccolo punti R1 - 2 grana (5f), ben marginato, su sovracoperta di lettera del 10/8/1861 ad Aversa. Rara! A.Diena, dal cert. G.Colla "...il francobollo è perfetto e ben marginato, applicato su una piega presistente della carta del documento".	15.000	1.000
411	☒	OSTUNI, svolazzo + cerchio rosso punti 11 - 2 grana (5), perfetto, su sovracoperta di lettera del 18/12/1860 per Napoli.	3.000	300
412	☒	PAGLIETA, doppio cerchio punti 9 - 2 grana indaco chiaro (20e), coppia, giusta in alto, su sovracoperta di lettera del 10/12/1861 per Napoli.	5.250	400
413	☒	PICERNO, doppio cerchio punti R1 - 1 grano (19), corto a destra, su lettera insufficientemente affrancata del 18/9/1862 per Siracusa, in Sicilia, tassata 2 grana. Raro insieme! A.Diena.	15.000+	600
414	☒	PIGNATARO, cerchio piccolo punti 10 - 2 grana (20), ottimo stato, su sovracoperta di lettera, senza due lembi, del 7/12/1861 per Cerreto. Ferrario.	1.925	200



399



400



402



403



404



405



406



407



408



409



410



411



412



413



414



415

415	☒	POLVICA, punti R2 - Sovracoperta di lettera in franchigia del 26/4/1862 per Melito. Bollo rarissimo, noto solo su franchigia. Ferrario.	22.500	1.000
-----	---	---	--------	--------------



416

416	☒	POTENZA, doppio cerchio grande punti R2 - 2 grana (5d), coppia, lieve piega orizzontale, su sovracoperta di lettera del 20/12/1861 a Napoli, manoscritto "bolli fuori uso" e tassa 3 grana. Insieme molto raro! A.Diena, Raybaudi, cert. Oro Raybaudi.	22.500+	1.300
417	☒	POZZUOLI, cerchio piccolo punti 9 - 5 grana (21), perfetto, su lettera del 12/11/1861 per Ancona. A.Diena.	2.000+	200
418	☒	PRIGNANO, cerchio punti 12 - 2 grana (7d), coppia, un esemplare leggermente difettoso, su sovracoperta di lettera del 15/4/1861 per Eboli. A.Diena, cert. Oro Raybaudi.	5.250	200
419	☒	PROCIDA, cerchio piccolo punti 12 - 2 grana (20), coppia, un esemplare leggermente intaccato in basso, su sovracoperta di lettera, indirizzo asportato, del 7/9/1862 per Napoli, con bollo d'arrivo. Non comune. A.Diena.	5.500++	200
420	☒	PROCIDA, cerchio piccolo punti 12 - 2 grana (20), perfetto, su sovracoperta di lettera, parzialmente incompleta al verso, del 3/10/1861 per Napoli. Rara! Cert. A.Diena.	5.075	450



421

421	☒	REGIA POSTA DI NAPOLI, nero al verso punti R2 - 2 grana (5d), perfetto, su lettera da Bari 1/6/1858 a Napoli. Unica lettera nota segnalata dal catalogo Sassone, rarità del settore. Cert. Oro Raybaudi.	22.500+	2.500
422	☒	ROCCASECCA, penna + ovale rosso punti 12 - 2 grana (7), perfetto, su sovracoperta di lettera del 14/1/1860 per Napoli. Cert. A.Diena.	5.000	500

Tutti i lotti singoli sono visibili sul nostro sito www.ferrarioaste.com



418



419



420



422



424



425



426



428



429



430



431



432



434



435



437



433



423

423	☒	RODI, ovale con ornati punti R2 - 2 grana (7), perfetto, su sovracoperta di lettera del 30/9/1859, cerchio rosso di San Severo in transito, per Napoli. Molto rara! Russo, A.Diena, cert. E.Diena.	22.500	1.800
424	☒	RUTIGLIANO, cerchio piccolo punti 8 - 2 grana (20), perfetto, su sovracoperta di lettera del 22/4/1862 per Trani. Sassone.	975	100
425	☒	S.ANGELO DEI LOMBARDI, cerchio punti 13 - 2 grana (7d), lieve piega orizzontale in basso, che lascia il francobollo perfetto, su sovracoperta di lettera del 26/9/1861 per Napoli. Cert. Oro Raybaudi.	8.125	300
426	☒	S.GERMANO, svolazzo + cerchio punti 13 - 2 grana (20), lieve piega orizzontale, su sovracoperta di lettera del 16/6/1861 per Napoli. Raro annullo, molto nitido. Cert. Raybaudi.	8.000	275
427	☒	S.MARIA, annullato + cerchio punti 6 - 2 grana (5e), perfetto, su sovracoperta di lettera del 1/3/1860 per Catanzaro.	450	50
428	☒	S.SEVERO, svolazzo + cerchio rosso punti 10 - 2 grana (7e), perfetto, su sovracoperta di lettera per Napoli 14/1/1861. A.Diena, Chiavarello, cert. Raybaudi.	2.075	200
429	△	SCILLA, cerchio punti 13 - 1 grano (4), coppia, perfetta, su ampio frammento di lettera del 5/8/1861 per Cassano. Raro. Cert. A.Diena.	2.175+	250
430	△	SERRACAPRIOLA, cerchio piccolo rosso punti 11 - 1 grano e 2 grana, perfetti, (19,20), su ampio frammento di lettera del 22/9/1861 per Napoli. A.Diena.	850+	75
431	☒	SINOPOLI, cerchio piccolo punti 9 - 2 grana (20), perfetto, ritocco in alto a destra, su sovracoperta di lettera del 3/4/1862 per Catanzaro. A.Diena.	1.325++	150
432	☒	SOMMA, cerchio punti 13 - 1 grano (19), intaccato a destra, su sovracoperta di lettera del 11/7/1861 per Salerno, insufficientemente affrancata e tassata 1. Annullo molto nitido. Ferrario.	8.000	250
433	☒	SORA, svolazzo + cerchio rosso punti 11 - 2 grana (7), perfetto, su lettera del 4/3/1861, cerchio rosso quasi illeggibile, per Aquila. Molto fresca. Emilio Diena, cert. Sorani.	3.075	300
434	☒	SPEZZANO ALBANESE, svolazzo + cerchio rosso punti 11 - 1 grano (4a), coppia, perfetta, su sovracoperta di lettera del 8/3/1861 per Napoli.	3.500	350
435	☒	TARANTO, svolazzo + cerchio rosso punti 6 - 2 grana (7c), perfetto, su lettera del 10/12/1860 per Gallipoli. Bella!	-	100
436	☒	TERLIZZI, cerchio piccolo punti 6 - 2 grana (20), perfetto, su sovracoperta di lettera del 16/7/1862 per Lecce. Bella! A.Diena, Raybaudi.	400	50
437	☒	TERLIZZI, lineare + svolazzo e cerchio di Molfetta punti 13 - 2 grana (5), perfetto, su sovracoperta di lettera del 3/12/1860 per Napoli. Rara lettera in periodo di Luogotenenza di Carlo Farini. Cert. Sorani.	8.000+	1.000
438	☒	TRANI, svolazzo + cerchio rosso punti 6 - 2 grana (5f), perfetto, su lettera del 20/1/1861 per Gallipoli. Bella!	625	100
439	☒	TRANI, svolazzo + cerchio rosso punti 6 - 2 grana (7f), perfetto, su lettera del 26/12/1860 per Napoli.	725	75
440	☒	TRICARICO, annullato + ovale punti 11 - 2 grana (5a), perfetto, su lettera per Napoli 9/3/1859. Rara. A.Diena, cert. E.Diena.	3.200	350
441	☒	TROPEA, annullato + cerchio azzurro punti 8 - 2 grana (5d), bordo di foglio, perfetto, su sovracoperta di lettera del 16/3/1860 per Napoli.	980	100



438



439



440



441



443



444



446



445



447



449



448



451



452



454



453



456



458



462



457



460



465



466



461



467

PARMA
EMISSIONI DUCALI



442

442	☒	1849 - Splendida busta valentina da Parma 22/8/1849 a Cremano, segni di tassa al fronte/verso. Rarissime le valentine del Ducato di Parma! Ferrario.	-	750
443	☒	1853 - 5 cent. giallo arancio (1), striscia di tre, perfetto, su lettera da Parma 1/9/1853 a Piacenza. A.Diena, cert. E.Diena.	3.500	300
444	☒	1855 - 10 cent. bianco (2), striscia di tre, ben marginata, lieve ingiallimento su un esemplare, su lettera da Parma 22/3/1855 a Torino. Ferrario.	5.250	200
445	☒	1856 - 10 cent. bianco (2), striscia di tre, bordo di foglio, perfetta, su sovracoperta di lettera da Parma 17/8/1856 a Genova. Bella! A.Diena. Cert. E.Diena e Sorani.	5.500	500
446	☒	1858 - 10 cent. bianco (2), appena sfiorato a sinistra, su busta da Parma 17/11/1858 per città. Uso isolato molto raro! Cert. Bottacchi.	32.000	1.000
447	☒	1852 - 15 cent. rosa (3), leggermente toccato in un punto, su frontespizio di lettera da Pontremoli 21/9/1852 a Fivizzano, Ducato di Modena. Interessante tariffa di Lega entro le 10 leghe tra località dell'Oltrepennino.	-	50
448	(*)	1852 - 25 cent. violetto (4), sfiorato a sinistra, nuovo senza gomma. Raro. Cert. Ferrario.	16.000	300
449	☒	1852 - 25 cent. violetto (4), perfetto e ben marginato, su sovracoperta di lettera da Parma a Milano 2/11. Cert. Raybaudi.	1.500	150



450

450	*	1852 - 40 cent. azzurro (5), margine di foglio a sinistra, nuovo, gomma originale, perfetto. Molto fresco, ampi margini e lieve traccia di linguella. Cert Sorani.	13.000+	1.250
451	☉	1852 - 40 cent. azzurro (5), coppia angolo di foglio usata, perfetta. Bellissima! Ferrario.	3.500	300
452	☉	1852 - 40 cent. azzurro (5), usato, perfetto. A.Diena.	1.200	100
453	△	1852 - 40 cent. azzurro chiaro (5a), bordo di foglio a destra, perfetto, usato su piccolo frammento. A.Diena, G.Oliva, cert. Raybaudi.	2.150	150
454	☉	1853/55 - Seconda emissione (6/8), usati, perfetti. Splendidi! Diena, cert. Ferrario.	3.100	350

Tutti i lotti singoli sono visibili sul nostro sito www.ferrarioaste.com



455

455	*	1853 - 5 cent. giallo arancio, seconda emissione (6), gomma originale, perfetto. Ampi margini e grande freschezza. Rarità. Emilio ed A. Diena, Cert. G. Bolaffi ed E. Diena.	35.000	4.250
456	⊙	1853 - 5 cent. giallo arancio (6), coppia, perfetta, usata a Fiorenzuola 2/5/1854. A.Diena, Fiecchi.	2.850	250
457	✉	1858 - 25 cent. violetto e 5 cent. giallo arancio (6,4), perfetti, su fresca sovracoperta di lettera da Piacenza 7/2/1858 a Genova, tassata, bollo d'arrivo. Bella e non comune mista I e II emissione. Raybaudi, Ferrario.	7.500+	700
458	△	1853 - 5 cent. giallo arancio, 10 cent. bianco (6,2), ottimo stato, usati su piccolo frammento a Piacenza. Cert. A.Diena.	2.025	150
459	⊙	1853/59 - 15 cent. vermiglio, 25 cent. bruno rosso e 15 cent. vermiglio (7/9), usati, perfetti. Firmati Diena o Sorani.	2.400	100
460	✉	1854 - 15 cent. vermiglio (7), coppia bordo di foglio, l'esemplare di destra con varietà di cliché, perfetta, su lettera da Parma 1/6/1854 a Genova, tassata (pre convenzione). Bella! Ferrario, due cert. Diena.	3.500+	300
461	✉	1855 - 15 cent. vermiglio (7), coppia, perfetta, su lettera da Piacenza 29/5/1855 a Torino. Molto fresca. A.Diena.	4.000	350
462	(*)	1855 - 25 cent. bruno rosso (8), nuovo, senza gomma, sfiorato in alto. Raro! A.Diena, cert. Diena.	37.500	1.250
463	✉	1856 - 25 cent. bruno rosso (8), perfetto, su sovracoperta di lettera da Fiorenzuola 2/4/1856 a Gallarate. Raybaudi.	3.000	280
464	✉	1857 - 25 cent. bruno rosso (8), bordo di foglio, perfetto, su lettera da Borgo San Donnino 1/4/1857 a Edolo. A.Diena.	3.000	300
465	⊙	1857 - 40 cent. azzurro scuro, zero largo (11a), usato, perfetto. A. Diena.	1.200	100
466	⊙	1857 - 40 cent. azzurro scuro, zero largo (11a), usato, perfetto. Emilio ed Enzo Diena.	1.100	100
467	⊙	1857 - 40 cent. azzurro, stampa difettosa da stereotipo ossidato, in coppia e singolo con lievi difetti, con l'esemplare centrale posizione 64 con ritocco, cifre del valore rifatte (11a,11c,11e), usati a Parma 19/5/1858. Insieme rarissimo! Ferrario. (cat. Sassone € 15.525++)	22.000+	500



463



464

PROVE DI STAMPA USATE PER POSTA

Di seguito viene presentato un insieme unico ed irripetibile di un settore tra i più affascinanti e rari di tutti gli Antichi Stati Italiani: le prove della I emissione del Ducato di Parma usate per posta.

Di tutti gli altri Stati Preunitari si conoscono solo una lettera di Napoli ed una di Toscana, nonché pochissimi esemplari sciolti di Toscana, usati con il bollo "S.F." (probabilmente a titolo di prova).

La collezione qui proposta, frutto di tanti anni di ricerca, annovera i migliori esemplari esistenti dei pochi esemplari usati e delle pochissime lettere censite.



468	⊙	1855 - 5 cent. nero su bianco, 10 cent. nero su bianco, 15 cent. nero su bianco, prove di stampa (P1/P3), tutte con stampa al verso, usate a Parma. Insieme probabilmente irripetibile, di eccezionale rarità! Si tratta di una delle sole due serie complete esistenti. Cert. G.Oliva per il n. P1, A.Diena per il n. P2, E.Diena per il n. P3, cert. Ferrario per tutte.	77.500	prezzo a richiesta
-----	---	--	--------	---------------------------



469	⊙	1855 - 10 cent. nero su carta bianca vergata orizzontalmente, prova di stampa (P2a), usata a Parma, ottimo stato. Grande rarità, della quale si conosce solo un altro esemplare usato. Raybaudi, cert. A.Diena e Ferrario.	25.000	prezzo a richiesta
-----	---	--	--------	---------------------------



470	⊙	1855 - 15 cent. nero su carta bianca, greca più larga, prova di stampa (P3b), stampa al verso, perfetta, usata a Parma. Grande rarità, della quale si conosce solo un altro esemplare usato. G.Oliva, cert. A.Diena e Ferrario.	35.000	prezzo a richiesta
-----	---	---	--------	---------------------------



- | | | | | |
|-----|---|--|--------|---------------------------|
| 471 | ⊙ | 1855 - 15 cent. nero su carta bianca, prova di stampa, in affrancatura mista con 5 cent. giallo chiaro (P3,1b), ottimo stato, usati a Parma.
Si conoscono solo due affrancature miste di questo tipo, entrambe su frammento.
Grande rarità!
Cert. E.Diena e Ferrario. | 45.000 | prezzo a richiesta |
|-----|---|--|--------|---------------------------|



- | | | | | |
|-----|---|---|--------|---------------------------|
| 472 | △ | 1855 - 15 cent. nero su carta bianca, prova di stampa con stampa al verso, perfetta e ben marginata, in affrancatura mista con 25 cent. bruno rosso, II emissione, due esemplari (P3,8), usati su frammento a Parma.
Affrancatura mista unica, grande rarità!
Cert. Ferrario e fotocopia cert. A.Diena. | 50.000 | prezzo a richiesta |
|-----|---|---|--------|---------------------------|



- | | | | | |
|-----|---|--|---------|---------------------------|
| 473 | ⊙ | 1855 - 15 cent. nero su bianco, prove di stampa, stampa al verso (P3), striscia orizzontale di quattro, ottimo stato, usato a Parma.
Massimo blocco noto delle prove del Ducato di Parma e grande rarità del settore.
Riprodotta nel cat. Sassone a pag. 218.
Emilio Diena, cert. A.Diena e Ferrario. | 300.000 | prezzo a richiesta |
|-----|---|--|---------|---------------------------|



474



1855 - 5 cent. nero su carta bianca, prova di stampa con stampa al verso, in affrancatura mista con 5 cent. giallo arancio (P1,1), perfetti, su lettera da Parma 10/10/1855 a Piacenza.

225.000

prezzo a richiesta

Eccezionale affrancatura di valori gemelli, considerata in tariffa per assonanza cromatica.

Grande rarità del settore, pubblicata nel cat. Sassone a pag. 218 e citata al n. 18 delle maggiori rarità del Ducato di Parma.

Renato Mondolfo, Emilio Diena, cert. A.Diena e Ferrario.



475



1855 - 5 cent. nero su carta bianca, prova di stampa con stampa al verso, cifra abrasa per occultarne il valore, in affrancatura mista con 5 cent. giallo arancio (P1,1), su lettera da Parma 26/9/1855 a Mantova.

200.000

prezzo a richiesta

Eccezionale affrancatura di valori gemelli, con la prova deliberatamente usata in frode postale.

Grande rarità!

Cert. E.Diena e Ferrario.



476



1855 - 10 cent. nero su carta bianca vergata orizzontalmente, prova di stampa con stampa tipografica di una linea verticale al verso (P2a), striscia orizzontale di tre, su sovracoperta di lettera da Parma 16/10/1855 a Lavagna. Insieme unico, riprodotta nel cat. Sassone a pag. 218 e citata al n. 19 delle maggiori rarità del Ducato di Parma. Renato Mondolfo, cert. A.Diena e Ferrario.

450.000

prezzo a richiesta

477



1855 - 15 cent. nero su carta bianca vergata orizzontalmente, prova di stampa, in affrancatura mista con 10 cent. bianco, due esemplari (P3a,2), su gran parte di lettera, con annullo di arrivo al verso, da Parma 20/9/1855 a Genova. Insieme unico, citata dal cat. Sassone al n. 20 delle maggiori rarità del Ducato di Parma. R.Mondolfo, cert. A.Diena e Ferrario.

150.000

prezzo a richiesta



478



1855 - 15 cent. nero su carta bianca, prova di stampa in coppia perfetta e ben marginata, con il primo esemplare mostrante greca larga, in affrancatura mista con 5 cent. giallo arancio II emissione (P3b,P3,6), su lettera da Parma 16/9/1855 a Padova.

Insieme unico, di grande bellezza e fascino!

Riprodotta nel cat. Sassone a pag. 219 e citata al n. 10 delle maggiori rarità del Ducato di Parma.

Renato Mondolfo, cert. Emilio Diena (1928), A.Diena e Ferrario.

300.000 **prezzo a richiesta**

SEGNATASSE PER GIORNALI

479	☉	1857 - 6 cent. rosa vivo (1), perfetto, usato a Parma.	800	80
-----	---	--	-----	-----------

GOVERNO PROVVISORIO

480	*	1859 - 5 cent. verde azzurro, I composizione (12), gomma originale, perfetto. A.Diena, Sorani, cert. Ferrario.	7.000	700
481	*	1859 - 5 cent. verde azzurro, I composizione (12), gomma originale, perfetto. Bello! A.Diena.	7.000	500
482	*	1859 - 5 cent. verde azzurro, I composizione (12), gomma originale, perfetto. G.Oliva, cert. Diena.	7.000	400
483	☉	1859 - 5 cent. verde azzurro, I composizione (12), usato, difettoso. Cert. Diena.	10.000	200
484	*	1859 - 10 cent. bruno (14), gomma originale, perfetto. Emilio Diena.	2.200	200
485	*	1859 - 10 cent. bruno (14), varietà di clichè, nuovo, gomma originale, perfetto. Cert. Ferrario.	2.200+	200
486	*	1859 - 10 cent. bruno, varietà "0" grasso (14d), nuovo, gomma originale, perfetto. G.Oliva, Fiecchi, cert. Ferrario.	3.250	300
487	✉	1859 - 20 cent. azzurro, "0" grasso (15d), perfetto e ben marginato, su sovracoperta di lettera da Pontremoli 3/12/1859 a Pistoia. Colla.	3.500	300
488	*	1859 - 40 cent. vermiglio, II composizione (17), bordo di foglio, gomma originale, perfetto. Splendido! G.Bolaffi, Ferrario.	1.200+	150



489

489	☉	1860 - 40 cent. vermiglio, II composizione (17), usato, perfetto e con margini eccezionali. Molto raro! G.Bolaffi, Emilio Diena, cert. A.Diena.	22.000	2.750
-----	---	---	--------	--------------



490



491

490	*	1859 - 80 cent. bistro oliva (18), gomma originale, perfetto. Bello e raro. Cert. Ferrario.	18.000	1.800
491	*	1859 - 80 cent. bistro oliva (18), nuovo, gomma originale, perfetto. Fresco e molto ben marginato. Emilio Diena, cert. A.Diena, Bottacchi.	18.000	2.000
492	☉	1859 - 20 cent. azzurro scuro VI di Sardegna (A8), a filo in alto, usato a Parma 14/10/1859, durante il II periodo del Governo Provvisorio. Emilio, Alberto ed Enzo Diena, cert. Raybaudi.	-	50

ANNULLAMENTI

493	✉	BUSSETO, punti 11 - 20 cent. (Sardegna 15Dc), perfetto, su lettera del 20/10/1861 per Borgo San Donnino. Cert. SPC.	3.000	300
494	✉	COLORNO, lineare punti 8 - 15 cent. (3), perfetto, su lettera del 29/7/1857 per Mantova. Bella.	1.400	100

Si concedono dilazioni di pagamento, da concordarsi prima dell'asta.



479



480



481



482



483



484



485



486



488



493



487



496



494



498



497



495

495	☒	FIorenzuOLA, assicurato punti R2 - 25 cent. bruno rosso (8), due esemplari con inchiostrazioni diverse, uno al recto, l'altro al verso di sovracoperta di lettera assicurata del 19/7/1857 (datario azzurro non catalogato), a Milano. Molto rara! Cert. E.Diena e Sorani.	28.500++	2.000
496	☒	PARMA, cerchio azzurro punti 13 - 20 cent. (Sardegna 15D), perfetto, su sovracoperta di lettera del 8/6/1861 per Casalmaggiore. Sorani, cert. E.Diena.	8.000	800
497	☒	PARMA, doppio cerchio grande punti 12 - 5 cent. (Sardegna 13Ea), striscia di tre a seggiola, perfetta, su sovracoperta di lettera del 13/11/1863 per Milano. Molto bella! Ferrario.	5.500+	600
498	☒	PONTREMOLI, griglietta e doppio cerchio grande senza millesimo, co-annullatori, punti 12 - 25 cent. violetto, varietà entrambe le greche più larghe (4b), perfetto, su lettera del 20/1/1853 per Pistoia. Bella e non comune! L.Raybaudi. cert. Bottacchi.	11.500	1.000



499



500 ex



501



503

STATO PONTIFICIO
LETTERE PREFILATELICHE E INCOMING MAIL

499	☒	1848 - Lettera non affrancata da Parigi 2/2/1948 a Roma, rispedita ad Imola, tassata inizialmente 46 baj, cassati e corretti in 56. Rara elevata tassazione! Ex coll. Andreotti.	-	100
500	☒	1851 - Lettera prefilatelica da Roma 12/12/1851 a Padova, tassata con testo autografo e a firma del Marchese Guglielmi, I°Comandante della Guardia Palatina. Autografo molto raro! Ex coll. Andreotti.	-	250
501	☒	INCOMING MAIL RUSSIA 1869 - 20 k. Aquila (21), perfetto, su busta da Zhitomir 8/11/1869 a Roma, Stato Pontificio. Si conosce solo questa ed un'altra lettera spedite dalla Russia affrancate, per gli Antichi Stati Italiani. Rarità. Ferrario.	-	3.500

FRANCOBOLLI



502

502	△	1852 - 6 baj grigio (7a), perfetto usato su piccolo frammento a Roma 1/1/1852, primo giorno d'emissione. Molto raro! Due cert. Diena. (cat. Sassone € 10.000/12.500).	-	1.250
503	☒	1852 - 1 baj verde grigiastro (2), perfetto, al verso di lettera in porto assegnato da Perugia 2/1/1852 a Marsciano. Rara lettera risalente al secondo giorno di emissione dei francobolli dello Stato Pontificio, probabilmente prima data nota a Perugia. Molto bella! A.diena, cert. E.Diena. Ex coll. Andreotti.	-	1.000
504	**/*	1852 - 1/2 baj grigio (1), blocco di quattro, bordo di foglio, gomma originale, integra per due esemplari, perfetto. G.Bolaffi, A.Diena. Ex coll. Andreotti.	9.000	500



504



505



506



507



508



509 ex

505	*	1852 - 1/2 baj grigio (1), angolo di foglio, gomma originale, perfetto. Emilio Diena.	1.500+	100
506	⊙	1852 - 1/2 baj grigio, "otto filetti" (1), usato, perfetto. Raybaudi.	1.100	100
507	*	1852 - 1/2 baj grigio azzurro (1a), gomma originale, perfetto. A.Diena. Ex coll. Andreotti.	1.500	150
508	⊙	1852 - 1/2 baj grigio azzurro (1a), otto filetti, usato, perfetto. Cert. Diena.	1.100	100
509	⊙	1852 - 1/2 baj grigio azzurro, 4 baj bruno grigio chiaro, 7 baj azzurro, 8 baj bianco (1a,5,8,9), tutti in strisce di tre, usate, perfette ad eccezione di un esemplare da 1/2 baj con un punto di assottigliamento. Tutte firmate G.Bolaffi/A.Diena. Ex coll. Andreotti.	3.100	150
510	(☒)	1852 - 1/2 baj grigio azzurro, perfetto, 7 baj azzurro, corto in basso (1a,8), su frontespizio di lettera da Ferrara 16/8/1852 a Lucca, tassata 8 crazie. Interessante tariffa. Cert. Diena.	-	100
511	☒	1854 - 1/2 baj grigio azzurro (1a), quattro esemplari, tre con stampati con inchiostro nero oleoso, difetti di marginatura, su sovracoperta di lettera da Gualdo Tadino a Perugia 27/11/1854. Interessante combinazione di valori gemelli.	-	300
512	☒	1854 - 1/2 baj grigio azzurro, inchiostro nero oleoso (1a), striscia di tre e singolo, non annullato, su lettera da Pergola 4/10/1854 per Urbino. Insieme non comune! Emilio Diena.	3.300+	250
513	*	1852 - 1/2 baj lilla vivo (1e), gomma originale, perfetto. Ottimo aspetto. Cert. Diena, come perfetto.	2.200	125
514	☒	1863 - 1/2 baj lilla vivo (1e), coppia perfetta, al verso di lettera in porto assegnato da Ischia a Viterbo 23/5/1863. Molto rara! Raybaudi, Ferrario, cert. Diena.	12.000	1.000
515	*	1852 - 1 baj verde grigiastro (2), gomma originale, perfetto. Molto fresco! A.Diena. Ex coll. Andreotti.	900	90
516	⊙	1852 - 1 baj verde grigiastro (2), blocco di quattro, i due esemplari superiori "otto filetti", usato ad Ancona 14/3/1854, perfetto. G.Bolaffi, A.Diena.	2.500+	200
517	☒	1852 - 1 baj verde grigiastro (2), perfetto, non annullato al verso di lettera in porto assegnato da Terni 2/1/1852 a Rieti, tassata 1. Rara lettera risalente al secondo giorno d'uso dei francobolli nello Stato Pontificio. Cert. Sorani.	-	400
518	☒	1853 - 1 baj verde grigiastro (2), striscia di quattro, bordo di foglio, sfiorata a sinistra, su lettera da Imola 28/12/1853 a Bologna. Molto fresca.	1.500	50
519	☒	1858 - 1 baj verde grigiastro (2), striscia orizzontale di cinque, un esemplare "otto filetti", angolo di foglio, perfetta, su lettera da Senigallia 31/3/1858 a Roma. Molto bella! Ferrario.	7.500++	500
520	☒	1859 - 1 baj verde grigiastro, frazionato a 1/2 diagonalmente (2), perfetto, su circolare da Ancona 5/371859 a Pesaro. Bella! Ferrario.	2.200	175
521	☒	1862 - 1 baj verde grigiastro (2), otto filetti, angolo di foglio, perfetto, al verso di sovracoperta di lettera in porto assegnato spedita a Roma 28/3/1862, tassata 1 baj. Eccezionale! Cert. Diena.	750++	150
522	*	1852 - 1 baj verde azzurro (2a), gomma originale, perfetto, Ferrario.	1.650	150
523	(*)	1854 - 1 baj verde grigiastro, stampa con inchiostro grigio oleoso (2b), nuovo, senza gomma, coppia verticale, lievi ossidazioni. Cert. Diena della coppia di provenienza.	2.400	50
524	⊙	1854 - 1 baj grigio verdastro, inchiostro grigio oleoso (2b), blocco di quattro, perfetto, usato a Macerata. Molto bello! Cert. E.Diena. Ex coll. Andreotti.	7.500+	750
525	☒	1854 - 1 baj verde grigiastro, inchiostro oleoso (2b), angolo di foglio, usato al verso di gran parte di lettera in porto assegnato per Fermo 28/11/1854 e annullato con la griglia bipartita. A.Diena, Ferrario.	-	150
526	**/*	1858 - 1 baj verde scuro, I composizione (2A), blocco di quattro, gomma originale, integra per due esemplari, perfetto. Bello! A.Diena. Ex coll. Andreotti.	5.400	400
527	**/*	1858 - 1 baj verde scuro, I composizione (2A), blocco di sei, angolo di foglio, gomma originale, integra per due esemplari, perfetto. Bello e raro! G.Oliva. Ex coll. Andreotti.	13.200+	800
528	*	1858 - 1 baj verde scuro, I composizione (2A), gomma originale, perfetto. A.Diena. Ex coll. Andreotti.	1.650	120
529	⊙	1858 - 1 baj verde scuro, I composizione (2A), blocco di quattro, usato, perfetto. Splendido e raro! Cert. E.Diena. Ex coll. Andreotti.	7.000	750
530	☒	1864 - 1 baj verde scuro, I composizione (2A), coppia orizzontale con interspazio di gruppo, perfetta, su sovracoperta di lettera da Frascati 17/3/1864 a Roma. Non comune. Ferrario.	5.000	500



513



515



516



510



511



512



514



517



519



520



521



522



528



523



524



526



525



530



527



529



531



534



535



536



540



538



548



553



542



546



550



539



552



551



543



544

531	△	1852 - 2 baj verde oliva, 4 baj grigio chiaro, 5 baj rosa chiaro, due esemplari, 7 baj azzurro, 8 baj bianco (3,5,6,8,9), usati su grande frammento di lettera a Ferrara. Rara affrancatura pentacolare! A.Diena, cert. E.Diena.	-	800
532	(⊗)/△	1859 - 2 baj verde oliva (3), frazionato diagonalmente, perfetto, al verso di gran parte di lettera in porto assegnato da Camerino 22/3/1859. Emilio ed Alberto Diena.	-	50
533	⊗	1858 - 2 baj verde giallastro (3a), frazionato verticalmente, perfetto, al verso di sovracoperta di lettera in porto assegnato da Ancona 13/6/1858 ad Offagna. Molto fresca. A. ed E.Diena.	700	80
534	*	1852 - 2 baj grigio azzurro, carta sottile (3Ab), blocco di quattro, gomma originale, perfetto. Bello. Cert. A. ed E.Diena.	7.500+	700
535	*	1852 - 3 baj bistro arancio (4), gomma originale, perfetto. Emilio ed Enzo Diena, cert. Diena.	5.000	400
536	△	1852 - 3 baj bistro arancio (4), coppia orizzontale con interspazio di gruppo, perfetta, usata su piccolo frammento a Cesena. Bella! Cert. Diena.	3.000	150
537	△	1852 - 3 baj bistro arancio (4), frazionato verticalmente a 1/3, parte di sinistra, perfetto e ben marginato, usato su ampio frammento di lettera ed annullato con il bollo a griglietta di Perugia. A.Diena, cert. Diena.	1.650+	150
538	⊗	1853 - 3 baj bistro arancio (4), striscia verticale di tre, perfetta, su sovracoperta di lettera da Roma 22/10/1853 a Ronciglione. Molto fresca. A.Diena. Ex coll. Andreotti.	2.000	125
539	⊗	1856 - 3 baj bistro arancio (4), otto filetti, su sovracoperta di lettera da Bologna 13/9/1856 a Ravenna. Molto bella! Cert. Diena.	3.500	300
540	⊙	1852 - 3 baj bruno rosaceo (4b), doppio pli d'accordeon, usato, perfetto. Bella varietà. E.Diena, Ferrario.	-	100



541

541	**/*	1852 - 3 baj camoscio (4c), blocco di quattro, angolo di foglio, gomma originale, integra per due esemplari, perfetto. Bello e raro! Cert. A.Diena. Ex coll. Andreotti.	27.500+	1.500
542	*	1852 - 3 baj camoscio (4c), gomma originale, perfetto e ben marginato. A.Diena. Ex coll. Andreotti.	5.000	400
543	⊗	1858 - 3 baj giallo paglia (4d), perfetto, su sovracoperta di lettera da Fossombrone 17/9/1858 a Macerata. Cert. Sorani.	4.500	275
544	⊗	1858 - 3 baj giallo paglia (4d), perfetto, su lettera da Urbino 14/7/1858, lineare al verso, a Jesi. Ex coll. Andreotti.	5.500	500
545	(⊗)	1858 - 3 baj giallo paglia, 6 baj grigio verdastro (4d,7), perfetti, su frontespizio di lettera assicurata, ossidazioni, per Acquapendente. Affrancatura non comune. A.Diena.	-	400
546	(*)	1853 - 3 baj bistro arancio con filigrana di ricucitura (4m), nuovo, senza gomma, perfetto. Varietà estremamente rara su esemplari nuovi. Cert. Diena.	-	200
547	**/*	1863 - 3 baj giallo cromo (4A), blocco di dieci esemplari con interspazio di gruppo al centro, gomma originale, integra per tre coppie, perfetto. Splendido. Cert. G.Bolaffi.	3.000+	300
548	**/*	1863 - 3 baj bruno (4Aa), striscia verticale di 5, un esemplare appena sfiorato, gomma originale. Enzo Diena.	3.250++	150
549	⊗	1862 - 3 baj bruno cuoio (4Ac), bordo di foglio, perfetto, su piccola lettera da Roma 31/12/1862 a Castiglione del Lago, tassata 20 cent. Sorani, cert. Diena.	1.650	100
550	(*)	1858 - 3 baj cuoio chiaro (4Aca), nuovo, senza gomma, perfetto. Molto raro. E.Diena.	5.000	300

551	*	1852 - 4 baj bruno grigio chiaro (5), gomma originale, lievissima piega verticale. Molto fresco, occasione. Cert. Oro Raybaudi. Ex coll. Andreotti.	32.000	700
552	*/(*)	1852 - 4 baj bruno grigio chiaro (5), nuovo, gomma parziale, perfetto. A.Diena, cert. Oro Raybaudi. Ex coll. Andreotti.	8.000	700
553	⊙	1852 - 4 baj bruno grigio chiaro (5), striscia verticale di quattro con interspazio di gruppo, usata, minimo ed ininfluyente punto di assottigliamento su un esemplare. A.Diena, cert. Diena.	4.200+	250
554	☒	1855 - 4 baj bruno grigio chiaro (5), perfetto, al verso di lettera di quattro porti in porto assegnato da Urbino 4/10/1855 a Pesaro, tassata 4 baj. Non comune porto multiplo.	-	60
555	☒	1856 - 4 baj bruno rosaceo chiaro (5a), coppia verticale, bordo di foglio, un esemplare "otto filetti", su sovracoperta di lettera da Senigallia 27/2/1856 a Piacenza. Bella! E.Diena. (cat. Sassone € 9.500 in proporzione).	-	750
556	**	1864 - 4 baj giallo (5A), coppia verticale con interspazio, perfetta, gomma originale integra. A. Diena, Raybaudi (fotocopia del cert. di provenienza).	4.000	300
557	**	1864 - 4 baj giallo (5A), gomma integra, perfetto. Ferrario.	1.000	75
558	**/*	1864 - 4 baj giallo (5A), 5 esemplari, gomma originale, integra, per un francobollo, perfetti ad eccezione di un francobollo con lieve piega. Molto freschi.	3.000+	150
559	**/*	1864 - 4 baj giallo chiaro (5Ab), blocco di quattro bordo di foglio, decalco al verso, perfetto, gomma originale, integra per gli esemplari inferiori. Molto bello! A. Diena, Ferrario.	3.000+	250
560	△	1864 - 4 baj giallo chiaro (5Ab), frazionato diagonalmente, perfetto, usato su piccolo frammento.	600	60
561	☒	1858 - 4 baj giallo chiaro (5Ab), frazionato diagonalmente, perfetto, al verso di lettera in porto assegnato da Cento 29/10/1858 a Bologna, tassa di 2 baj sul fronte. A.Diena, cert. E.Diena.	6.000	500
562	*	1852 - 5 baj rosa chiaro (6), gomma originale, perfetto.	450	50
563	*	1852 - 5 baj rosa chiaro (6), striscia di quattro "a seggiola", gomma originale, perfetta. Bella! A.Diena. Ex coll. Andreotti.	1.800+	150



545



555



547



556



557

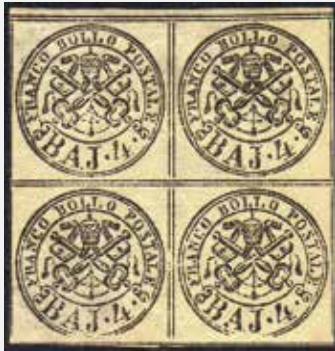

559



560



563



567



558 ex



562

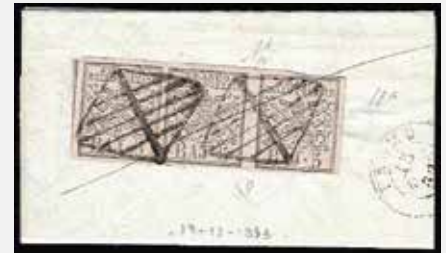

564



561



568



571



572



566



570



575



577



579



576



578



580



581

564	△	1853 - 5 baj rosa chiaro (6), striscia orizzontale di tre con interspazio di gruppo, perfetta, colpo di forbici in corrispondenza dell'interspazio che non interessa i francobolli, usata su mezza lettera e annullata con la griglia bipartita di Fermo. Cert. Diena.	-	80
565	☒	1852 - 5 baj rosa chiaro (6), sfiorato a destra, non annullato al verso di lettera di cinque porti in porto assegnato da Urbino 19/4/1852 a Pesaro, tassata 5 baj. Raro porto multiplo.	-	80
566	☒	1854 - 5 baj rosa chiaro (6), due esemplari di tinte differenti, entrambi con varietà di clichè, ottimo stato, su sovracoperta di lettera da Pesaro a Roma 6/5/1854. Bella affrancatura di valori gemelli. Ferrario.	-	75
567	⊙	1852 - 5 baj rosa chiaro, STAMPA RECTO-VERSO (6d), usato, piccolo assottigliamento al centro. Molto raro! Cert. Fiecchi e Gazzi.	22.000	700
568	*	1852 - 5 baj rosa carminio (6A), bella varietà di clichè, gomma originale, perfetto. Ex coll. Andreotti.	425+	50
569	☒	1860 - 5 baj rosa carminio (6A), coppia, perfetta, su lettera da Roma 10/3/1860 a Rossano, tassata. Cert. Raybaudi.	-	70
570	☒	1867 - 5 baj rosa carminio, coppia orizzontale con interspazio di gruppo al centro (6A), perfetta, su sovracoperta di lettera da Roma 8/7/1867 per la Francia. A.Diena, cert. Raybaudi.	900	100
571	*	1852 - 6 baj grigio verdastro (7), bordo di foglio in basso, gomma originale, perfetto. A.Diena.	2.500+	275
572	*	1852 - 6 baj grigio verdastro (7), gomma originale, perfetto. A.Diena. Ex coll. Andreotti.	2.200	200



573

573	☒	1860 - 6 baj grigio verdastro (7), frazionato a 1/2 verticalmente, perfetto, su fronte e parte del retro di lettera da Foligno (annullo dell'Umbria e nominativo) a Roma 29/2/1860, bollo d'arrivo al verso. Bella e rara. Emilio Diena, cert. A.Diena.	12.600	1.000
-----	---	---	--------	--------------



574

574	☒	1860 - 6 baj grigio verdastro (7), frazionato verticalmente a metà, perfetto, su sovracoperta da Gubbio, transito di Scheggia 6/8/1860 ad Urbino. Bella! Cert. A.Diena e Raybaudi.	10.800	1.000
-----	---	--	--------	--------------

575	*	1864 - 6 baj lilla grigio (7A), gomma originale, perfetto. Cert. Ferrario.	4.000	350
576	*	1864 - 6 baj lilla grigio (7A), gomma originale, perfetto. E.Diena, cert. Ferrario.	4.000	300
577	*	1864 - 6 baj lilla grigio (7A), nuovo, gomma originale, perfetto. Bello! A.Diena, cert. Ferrario.	4.000	400
578	*	1864 - 6 baj lilla grigio, varietà di cliché (7A), nuovo gomma originale, perfetto. Splendido! Cert. Avi.	4.000+	400
579	*	1852 - 6 baj grigio perla (7Aa), gomma originale, perfetto.	4.000	400
580	*	1864 - 6 baj grigio perla (7Aa), decalco completo al verso, gomma originale, perfetto. Molto fresco e bello. Cert. Ferrario.	4.000	300
581	△	1864 - 6 baj azzurro (7Ab), due strisce orizzontali di tre, entrambe con interspazio di gruppo, tra il primo e il secondo esemplare, usate su frammento. Raro insieme. A.Diena, cert. Diena.	3.000+	150
582	**	1852 - 7 baj azzurro (8), perfetto, gomma originale integra. Cert. Colla.	10.000	400
583	*	1852 - 7 baj azzurro (8), gomma originale, ottimo stato. A.Diena, cert. Diena.	5.000	300
584	*	1852 - 7 baj azzurro (8), gomma originale, perfetto. Cert. Ferrario.	5.000	350
585	⊠	1858 - 7 baj azzurro, due esemplari, 1 baj grigio verdastro (8,2), perfetti, su sovracoperta di lettera da Urbino/Fossombrone 1/4/1858 a Roma. Bella! Ferrario.	-	90
586	**/*	1852 - 8 baj bianco (9), blocco di quattro bordo di foglio, gomma originale integra, perfetto. Bello. A.Diena, Ferrario.	10.000+	750
587	**	1852 - 8 baj bianco (9), coppia perfetta, nuova, gomma originale integra. Cert. Diena.	4.000	250
588	*	1852 - 8 baj bianco (9), gomma originale, perfetto e ben marginato. A.Diena. Ex coll. Andreotti.	1.000	100
589	*	1852 - 8 baj bianco (9), gomma originale, perfetto. A.Diena. Ex coll. Andreotti.	1.000	100
590	⊙	1852 - 8 baj bianco (9), otto filetti, usato, perfetto. E.Diena.	650	50
591	⊙	1852 - 8 baj bianco (9), striscia orizzontale di cinque, usata, perfetta. Emilio Diena, cert. Diena.	1.000	70
592	⊠	1865 - 8 baj bianco (9), due coppie, difetti, su busta da Roma 26/4/1865 per gli Stati Uniti.	-	80
593	⊙	1854 - 8 baj bianco, stampa con inchiostro grigio oleoso (9a), bordo di foglio in basso, usato, perfetto. Molto bello! Cert. Chiavarello.	350+	30
594	⊙	1854 - 8 baj bianco, stampa con inchiostro grigio oleoso (9a), striscia verticale di quattro, interspazio di gruppo al centro, perfetta, usata ad Ancona 1/1/1855. Bella! A.Diena, cert. Diena (cat. Sassone ca. € 5.000 in proporzione).	-	150
595	⊙	1852 - 8 baj bianco, nitido e completo decalco (9ca), usato, leggermente toccato a destra. Raro!	-	40
596	⊙	1852 - 50 baj azzurro (10), usato con annullo circolare di Roma, perfetto. Bello! Emilio ed A.Diena, Raybaudi, cert. Ferrario.	5.000	500



597

597	⊙	1852 - 50 baj azzurro, filigrana "CANSON FRERES" (10b), perfetto, usato. Bello e raro! Emilio Diena, due cert. Diena.	22.000	3.000
598	*	1852 - 1 scudo rosa carminio (11), bordo di foglio, gomma originale, perfetto. Splendido! Emilio ed A.Diena, cert. G.Bolaffi.	7.500+	1.000
599	*	1852 - 1 scudo rosa carminio (11), gomma originale, perfetto. G.Bolaffi, A.Diena, cert. Ferrario.	7.500	600
600	⊙	1852 - 1 scudo rosa carminio (11), usato, perfetto. Bello! Emilio Diena, Raybaudi, cert. Bolaffi (80%) e Diena.	7.000	650

Tutti i lotti singoli sono visibili sul nostro sito www.ferrarioaste.com



582



583



584



585



586



587



588



589



590



591



596



594



598



599



600



603



604



605



608



607



601

601	*	1852 - 1 scudo rosa carminio, filigrana "CANSON FRERES" (11b), gomma originale, perfetto. Raro. Enzo Diena.	16.500	3.500
-----	---	---	--------	--------------



602

602	*	1864 - 50 baj azzurro oltremare scuro, stampa difettosa (12), gomma originale, perfetto e ben marginato. Bello e raro di questa qualità. Cert. E.Diena e Finanziario Bolaffi 70%.	65.000	7.500
603	⊙	1864 - 50 baj azzurro oltremare scuro, stampa difettosa (12), usato, perfetto e ben marginato. Bello! Emilio Diena, cert. A. ed E.Diena.	6.000+	600
604	⊙	1864 - 50 baj azzurro oltremare scuro, stampa difettosa (12), usato, perfetto. Ampi margini. Cert. A.Diena e A.Zanaria.	7.000	700
605	⊙	1864 - 50 baj azzurro oltremare scuro, stampa difettosa (12), usato, perfetto. Emilio Diena, cert. Ferchenbauer.	7.000	500



606

606	⊙	1864 - 50 baj azzurro oltremare scuro, stampa difettosa (12), usato, perfetto, con ampia filigrana "CANSON FRERES", finora mai riscontrata su questo francobollo. Grande rarità finora inedita! Cert. Ferrario.	-	5.000
607	*	1867 - Seconda emissione, sette valori (13,15/20), gomma originale, perfetti. Molto freschi. Tutti firmati da noti periti, cert. Chiavarello per il 10 cent.	9.380	1.000
608	*	1867 - 3 cent. grigio rosa (14), nuovo, gomma originale, perfetto. Cert. Colla.	7.000	650
609	*	1867 - 3 cent. grigio (15), blocco di quattro, angolo di foglio, gomma originale, perfetto e ben marginato. Molto bello! A.Diena. Ex coll. Andreotti.	15.000+	1.200
610	*	1867 - 3 cent. grigio (15), bordo di foglio, gomma originale, invisibile traccia di linguella, perfetto. Molto bello! A.Diena, cert. Raybaudi.	3.000+	350
611	*	1867 - 3 cent. grigio (15), gomma originale, ben marginato, ottimo stato. A.Diena. Ex coll. Andreotti.	3.000	300
612	*	1867 - 3 cent. grigio (15), gomma originale, perfetto. Bello! Ex coll. Andreotti.	3.000	300
613	*	1867 - 3 cent. grigio (15), gomma originale, perfetto. Splendido! Mondolfo, Ferrario.	3.000+	300

Tutti i lotti singoli sono visibili sul nostro sito www.ferrarioaste.com

Si concedono dilazioni di pagamento, da concordarsi prima dell'asta.

614	☉	1867 - 3 cent. grigio (15), usato, difettoso. Raro. Ottimo aspetto. Cert. Raybaudi.	15.000	350
615	**	1867 - 10 cent. vermiglio arancio (17), coppia orizzontale, gomma originale integra, perfetta. Bellissima! A. ed E.Diena, cert. Raybaudi.	18.000+	1.500



616

616	*	1867 - 10 cent. vermiglio arancio (17), blocco di quattro, gomma originale, perfetto. Splendido e raro! Emilio Diena, cert. A.Diena. Ex coll. Andreotti.	18.000+	1.500
617	*	1867 - 10 cent. vermiglio arancio (17), gomma originale, perfetto. Molto fresco! A.Diena. Ex coll. Andreotti.	4.500	350
618	☉	1867 - 10 cent. vermiglio arancio, "otto filetti" (17), usato, minimo punto di assottigliamento, ottimo aspetto. G.Bolaffi.	2.000	50
619	☉	1867 - 10 cent. vermiglio arancio, "otto filetti" (17), usato, perfetto. Bello! Cert. G.Bolaffi. Ex coll. Andreotti.	2.000	150
620	*	1867 - 40 cent. giallo (19), bordo di foglio, gomma originale, perfetto. Bello.	400+	50
621	*	1868 - 2 cent. verde chiaro, blocco di 12 esemplari con due coppie orizzontali non dentellate in mezzo (22h), e con dentellatura di destra fortemente spostata a sinistra, gomma originale, perfetto. Bella varietà! Ex coll. Andreotti.	2.200++	175
622	**	1868 - 5 cent. azzurro verdastro, da foglio di 64 esemplari (25a), angolo di foglio, gomma integra, perfetto. Bello! E.Diena.	800	80
623	**	1867 - 5 cent. azzurro verdastro, striscia di tre con interspazio di gruppo, doppia dentellatura al centro (25a/I), gomma originale integra, perfetta. Splendida e rara! Cert. Diena.	16.000+	1.500
624	**	1867 - 5 cent. azzurro verdastro, coppia orizzontale con interspazio di gruppo, dentellatura unica al centro (25a/II), gomma originale integra, perfetta. Bella e rara. Cert. Diena.	14.000	1.500



625

625	✉	1869 - 10 cent. arancio, cinque esemplari perfetti (26), su fresca bustina da Bagnorea (lineare al verso, punti 7), per la Francia 8/5/1869. Molto bella e rara affrancatura multipla! Raybaudi, Ferrario.	10.550+	1.000
626	**	1867 - 10 cent. vermiglio arancio, coppia verticale con interspazio di gruppo e dentellatura unica al centro (26a/II), gomma originale integra, perfetta. G.Bolaffi.	12.000	1.000
627	☉	1867 - 10 cent. arancio vermiglio (26c), blocco di quattro, usato, perfetto. Cert. A.Diena. Ex coll. Andreotti.	5.000	350



628

628	**	1867 - 80 cent. rosa lillaceo, coppia orizzontale con interspazio di gruppo e doppia dentellatura al centro (30a/I), gomma originale integra, perfetta. Splendida e molto rara! E.Diena.	30.000	2.500
-----	----	--	--------	--------------



629

629	⊙	1870 - 80 cent. rosa carminato "Fragolone" (30d), usato, perfetto. Molto raro! A.Diena, G.Oliva, Raybaudi, cert. E.Diena.	100.000	10.000
-----	---	---	---------	---------------

FALSI PER POSTA

630	⊙	1855 - 5 baj rosa, falso per posta del II tipo (F3), un margine intaccato, usato.	200	25
631	△	1855 - 5 baj rosa, falso per posta, II tipo (F3), due esemplari con margini intaccati come consueto, uno con tre margini completi, appena sfiorato a destra, usati su altrettanti frammenti. Diena.	720+	80
632	△	1855 - 5 baj rosa e 5 baj rosa vivo, entrambi falsi per posta del II tipo (F3,F3a), margini appena sfiorati in due punti, usati su piccolo frammento. Eccezionale combinazione di valori "gemelli" di questo falso, nelle due tinte conosciute, insieme probabilmente unico. Emilio ed A.Diena, cert. Diena.	-	500



633

633	⊙	1855 - 8 baj bianco, falso per posta di Bologna, I tipo (F4), perfetto, usato a Bologna 2/6/1855, PRIMA DATA D'USO NOTA PER IL FALSO DA 8 BAJ. Raro e splendido! Emilio Diena, cert. A.Diena.	-	2.000
634	(☒)	1855 - 8 baj bianco, falso per posta del I tipo (F4), perfetto, su sovracoperta di lettera con parte del verso e bollo di arrivo da Bologna 26/7/1855 a Milano. Cert. E.Diena.	12000	1.250



635

635	☒	1855 - 8 baj bianco, falso per posta di Bologna, I tipo, otto filetti (F4), perfetto, su lettera da Bologna 26/6/1855 a Milano. Splendida e molto rara! Una delle più belle lettere note con questo falso. E.Diena, Avanzo. Ex coll. Andreotti.	-	7.500
-----	---	---	---	--------------



609



610



611



612



613



615



620



614



617



621



619



624



626



622



627



623



632



634



638



636

- | | | | | |
|-----|---|---|---|--------------|
| 636 | ✉ | 1855 - 8 baj bianco, falso per posta di Bologna, I tipo (F4), due esemplari, perfetti, su lettera da Bologna 6/10/1855 a Trieste. Splendida e rara affrancatura multipla monovalore di questo falso! Cert. A. ed E.Diena. Ex coll. Andreotti. | - | 4.000 |
|-----|---|---|---|--------------|



637

- | | | | | |
|-----|---|--|-------|--------------|
| 637 | ✉ | 1855 - 8 baj bianco, falso per posta di Bologna, sette esemplari, due con otto filetti perfetti, 4 baj bruno grigio chiaro, inchiostro grigio oleoso (F5,5b), piega orizzontale su due falsi, su lettera da Bologna 22/12/1855 per la Francia. Massima affrancatura nota del falso dell'8 baj, grande rarità! Cert. E.Diena. Ex coll. Andreotti. | - | 8.000 |
| 638 | ✉ | 1856 - 8 baj bianco, falso per posta, II tipo (F5), perfetto e ben marginato, su lettera da Bologna 10/10/1856 a Milano. Emilio ed A.Diena, cert. G.Bolaffi. | 3.250 | 350 |



640



641

OCCUPAZIONE SARDA DELLE MARCHE



639

639	✉	1860 - 5 cent. verde oliva (13Bc), perfetto, al verso di lettera in porto assegnato da Fermo 18/10/1860 a Massignano, tassata 1 baj. Rara lettera risalente ai primissimi giorni di introduzione delle tariffe sarde, tassata però ancora secondo la normativa pontificia. Qualità eccezionale! A.Diena, cert. E.Diena e Vaccari.	-	3.000
-----	---	---	---	--------------

PRESA DI ROMA 1870

640	✉	1870 - 10 cent. arancio vermiglio (26), su sovracoperta di lettera da Roma (punti 12) 11/10/1870 per Civitavecchia. Ultima data nota d'uso del bollo a doppio cerchio di Roma di fornitura pontificia. Rara. A.Diena, Ferrario.	5.900++	500
641	✉	1870 - 5 cent. azzurro chiaro (25), coppia, perfetta, su sovracoperta di lettera da Roma 20/10/1870 a Civitavecchia. Splendida e rara! Ferrario, A.Bolaffi. Ex collezione Andreotti.	18.000+	1.750
642	✉	1870 - 20 cent. magenta (28g), coppia, ottimo stato, su lettera da Roma 26/10/1870 a Livorno. Raro porto multiplo. A.Bolaffi, Fiecchi, cert. Diena. Ex collezione Andreotti.	20.000+	750
643	✉	1870 - 40 cent. e 60 cent. De La Rue (T20,T21), separati con le forbici, su lettera doppio porto Roma 16/11/1870 per la Francia. Si tratta dell'ultima data nota di applicazione della tariffa pontificia per l'estero. Molto rara ed interessante. Ferrario.	-	400



642



643

ANNULLAMENTI



644

644	☒	ANZIO, punti R2 - 6 baj (7), lieve piega d'archivio, annullato mediante la data manoscritta 22/2/1853 su lettera da Porto d'Anzio a Roma. Rarità! Unico caso noto. A. Diena, L. e M. Raybaudi, Ferrario, cert. Bottacchi.	20.000+	1.750
645	☒	ARSOLI, 2C II tipo punti 11 - 20 cent. (L26), quattro esemplari, leggeri difetti di dentellatura, su lettera del 6/4/1871 per Roma. Rara. Raybaudi, Ferrario.	3.400	350



646

646	☒/☒	CAMERINO, 2C nero azzurrastrò, inedito - 6 baj (7a), ottimo stato, su frontespizio di lettera, con gran parte del verso con bollo di arrivo, del 29/1/1855 per Macerata. BOLLO DI COLORE NON CATALOGATO, rarità! Ex coll. Andreotti.	-	1.000
647	☒	GALLESE, lineare punti 9 - 10 cent. arancio, coppia, margine di foglio in alto (26), perfetta, su lettera del 12/9/1868 per Loreto. Bella! Raybaudi. Ex. Collezione Andreotti.	1.425	100
648	☒	PALOMBARA, cartella al verso punti 10 - 10 cent. (26), perfetto, su sovracoperta di lettera per Roma, annullo di transito di Tivoli 31/1/1869. Ex coll. Andreotti.	1.900	100



645



647



649



650



653



652

649	△	PORTA LETT. 1 a DISTRIBUZ., non catalogato - 5 baj (6A), perfetto, su testatina di lettera con parte del verso da Roma 19/4/1863 a Napoli. Il francobollo, non annullato in partenza, è stato annullato in arrivo con il timbrino del portalettere. Unico caso noto! Chiavarelli, A.Diena, cert. Diena.	-	400
650	☒	SUPINO, SI rosso punti R2 - 10 cent. (26c), ottimo stato, su sovracoperta di lettera del 7/3/1869 a Roma. Rara!	22.000	750



651

651	☒	URBINO, a penna inedito - 1 baj (2), perfetto e ben marginato, su lettera da S.Leo 16/4/1858 per Urbino, annullato in arrivo. Allegata una lettera con 1 baj (1) coppia, difettosa, del 6/3/1858 per Urbino, con analogo annullamento. Raro annullo, ad oggi non catalogato!	-	400
652	☒	VITERBO, 2C (II), senza anno - 4 baj (5Aa), perfetto, su sovracoperta di lettera del 4/1 a Grotte Santo Stefano. Varietà del bollo postale non catalogata. Vaccari, cert. Diena.	-	150
653	☒	VITERBO, a penna - 1 baj (2), perfetto, al verso di lettera in porto assegnato da Vignanello 8/1/1852, primissimi giorni d'uso, a Viterbo, tassata 1 baj. Viterbo annullò a penna i francobolli su lettere in porto assegnato solo dal 1° al 20 gennaio 1852. Interessante! Dettagliato cert. Diena.	-	350
654	☒	CORPS EXPEDITIONNAIRE D'ITALIE 1E DIVISION, punti 8 - 20 cent. Napoleone III (Francia 14), perfetto, su busta del 21/6/1861 per Parigi.	-	200
655	☒	COPRS EXPEDITIONNAIRE D'ITALIE 2E DIVISION - Lettera non affrancata del 10/1/1857 per Lione, tassata 30 cent.	-	100



654

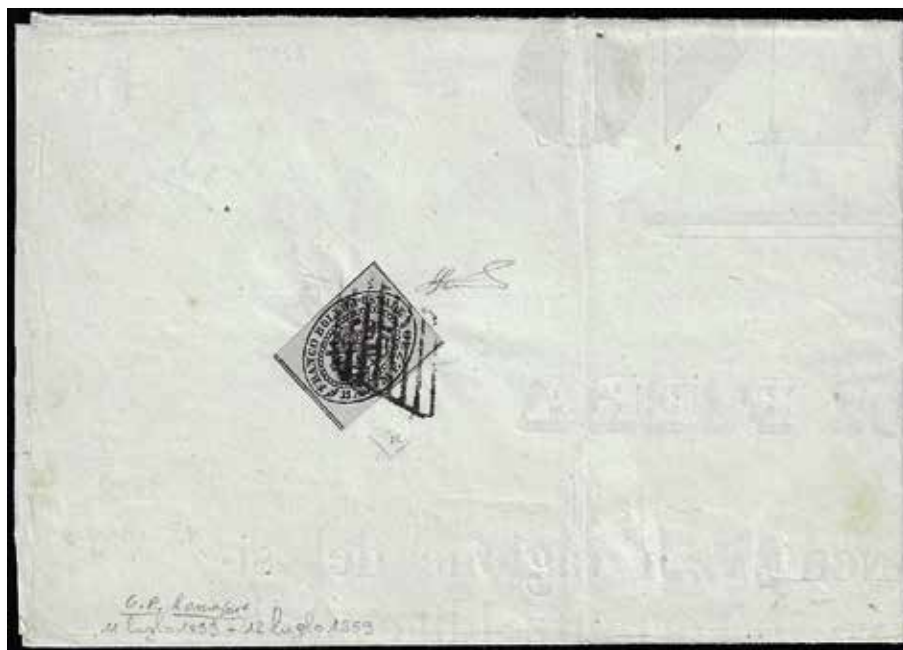

655

ROMAGNE
USO DEI FRANCOBOLLI PONTIFICI IN PERIODO DI GOVERNO PROVVISORIO

656

656	☒	1859 - 1/2 baj grigio (1), perfetto, isolato su manifesto in porto assegnato da Ozzano 12/7/1859 a Casalecchio di Reno, tassato 1/2 bajocco. Raro uso isolato in periodo di Governo Provvisorio, di eccezionale qualità. A.Diena, Cert. E.Diena.	40.000	5.000
657	(☒)/△	1859 - 3 baj bruno (4Aa), frazionato verticalmente ad 1/3, parte di destra, perfetto, su ampio frammento fronte/retro di lettera in porto assegnato da Bologna 19/7/1859 a Castelfranco. Bello! Emilio ed Alberto Diena, Vaccari, cert. E.Diena.	700	100
658	☒	1859 - 3 baj bruno (4Aa), frazionato ad 1/3, sezione centrale, al verso di sovracoperta di lettera in porto assegnato per Bologna 23/7/1859, tassata 1 baj. Griani, Emilio ed E.Diena.	6.500	600
659	☒	1859 - 4 baj giallo chiaro (5Ab), frazionato diagonalmente a metà, ottimo stato, su lettera da Cesena 22/8/1859 a Bertinoro. E.Diena.	13.000	1.000
660	☒	1859 - 6 baj grigio verdastro (7), frazionato diagonalmente a metà, bordo di foglio, al verso di lettera in porto assegnato da Bologna 20/7/1859 a Porretta, tassata 3 baj. Griani, A.Bolaffi Senior, Fiecchi, cert. E.Diena.	15.500	1.000
661	☒	1859 - 6 baj grigio verdastro (7), frazionato diagonalmente, su sovracoperta di lettera da Forlì 12/8/1859 a Rimini. Raro. Cert. E.Diena.	16.000	2.000

FRANCOBOLLI

662	*	1859 - Serie completa (1/9), gomma originale, perfetti. Belli! A.Diena.	3.500	350
663	*	1859 - Serie completa (1/9), gomma originale, perfetti. Cert. Ferrario.	3.500	350
664	*/(*)	1859 - Serie completa (1/9), gomma originale/senza gomma, perfetti.	1.480	140
665	**	1859 - 1/2 baj giallo paglia (1), blocco di otto con interspazio al centro, bordo di foglio, gomma originale, integra per gli esemplari con interspazio, perfetto. Fotocopia cert. Diena.	5.240+	500
666	☒	1859 - 1/2 baj giallo paglia (1), coppia, perfetta, al verso di lettera in porto assegnato da Codigoro 13/12/1859 a Ferrara, tassata 5 cent. Bella! Emilio Diena, cert. A. ed E.Diena.	6.500	600
667	**	1859 - 1 baj bruno grigio (2), blocco di otto con interspazio al centro, bordo di foglio, gomma originale, integra per gli esemplari con interspazio, perfetto. Fotocopia cert. Diena.	5.240+	500
668	☒	1859 - 1 baj grigio (2a), perfetto, al verso di sovracoperta di lettera in porto assegnato da Ferrara 11/10/1859 a Serravalle, tassate 1 baj. Emilio Diena, Sorani.	1.750	150

669	**	1859 - 2 baj giallo arancio (3), blocco di otto con interspazio al centro, bordo di foglio, gomma originale, integra per gli esemplari con interspazio, perfetto. Fotocopia cert. Diena.	5.320+	500
670	☒	1859 - 2 baj giallo arancio, coppia (3), perfetto e ben marginato, su lettera da Castel Bolognese 7/12/1859, doppio cerchio al verso punti 9, a Genova. Splendido! Cert. E.Diena.	6.250	750
671	**/*	1859 - 4 baj fulvo (5), blocco di quattro, gomma originale, integra per i due esemplari inferiori, perfetto. Bello! A.Diena, Ferrario.	7.800	800
672	*	1859 - 4 baj fulvo (5), gomma originale, perfetto. Ferrario.	1.300	135
673	**	1859 - 5 baj violetto (6), blocco di otto con interspazio al centro, bordo di foglio, gomma originale, integra per gli esemplari con interspazio, perfetto. Bello! Cert. Diena.	7.720+	700
674	**	1859 - 5 baj violetto (6), coppia verticale con interspazio di gruppo, gomma originale integra, perfetta. Bella! Cert. G.Bolaffi.	4.000	350
675	*	1859 - 6 baj verde giallo (7), blocco di quattro, gomma originale, perfetto. G. Bolaffi, Ferrario.	4.500+	500
676	*	1859 - 6 baj verde giallo (7), gomma originale, perfetto. Ferrario.	900	100



677

677	☉	1859 - 6 baj verde giallo (7), usato con bollo nominativo, perfetto. Bello e molto raro! Emilio Diena, cert. Diena.	20.000	2.000
678	**	1859 - 8 baj rosa (8), blocco di otto con interspazio al centro, bordo di foglio, gomma originale, integra per gli esemplari con interspazio, perfetto. Cert. Diena.	18.520+	1.600



658



660



659



661



662 ex



663 ex

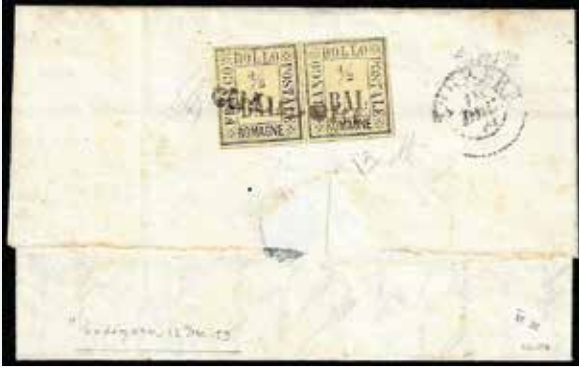

666



665



667



668



670



669



673



671



674



679

679	✉	1859 - 8 baj rosa, frazionato a metà (8), ampi margini, lievissima piega orizzontale, su manifesto completo, spedito da Bologna 8/11/1859 ad Anzola. Dei pochissimi casi noti di questo frazionamento questo è l'UNICO NOTO USATO SU MANIFESTO. Grande rarità delle Romagne! Em.Diena, cert. Enzo Diena, Ferrario.	325.000	15.000
680	*	1959 - 20 baj grigio azzurro (8), blocco di quattro, gomma originale, perfetto. Ferrario.	1.475+	175



681

681	△	1859 - 1 baj, 3 baj e 20 baj (2,4,9), lievi difetti, un eccezionale affrancatura tricolore, su frammento di lettera da Bologna 27/11/1859 a Londra. Combinazione unica e non catalogata. Rarità! Cert. Diena.	-	2.250
-----	---	---	---	--------------

682	△	1860 - Tre frammenti, tutti affrancati con 20 cent. IV di Sardegna, annullati con il muto a griglia, tutti con annullo di arrivo di Bologna del febbraio/marzo 1860. Notato un frammento con arrivo del 3/2/1860, primissimi giorni di introduzione dei francobolli Sardi.	-	100
-----	---	--	---	------------

PROVE

683	(*)	1859 - 2,3,4,8 e 20 baj grigio chiaro, prove su carta adottata per i definitivi (P2,P3,P4,P6,P7), senza gomma come sempre, perfette. Rari. Ferrario.	5.400	600
684	(*)	1859 - 2 baj verde scuro, prova (P8), senza gomma come sempre, perfetta. Non comune. Ferrario.	1.400	175
685	(*)	1859 - 6 baj verde scuro, prova (P12), senza gomma come sempre, perfetta. Non comune. Ferrario.	1.400	175

ANNULLAMENTI

686	⊙	MEDICINA, SI azzurro punti 13 - 10 cent. bruno grigio olivastro (Sardegna 14B), copia perfetta, usata. Bella.	2.350	100
-----	---	---	-------	------------



675



672



676



678



680



684



685



683



689



687



700



697



698



699



690



693



694



701



703



704



705



706



707



708

SARDEGNA
LETTERE PREFILATELICHE E INCOMING MAIL

687	☒	1458 - Piccola lettera completa di testo da Felizzano 22/9/1458, manoscritto "cito cito". Rara!	-	300
688	☒	1836 - SANITA' - Circolare a stampa da Chiavari 11/8/1836 a Sestri Levante contenente le norme per le fumigazioni e disposizioni per contenere il colera. Interessante!	-	40
689	☒	1846 - Fresca lettera prefilatelica spedita da Nizza Marittima 29/9/1846 a S.Pietroburgo in Russia, bollo d'arrivo, varie tassazioni al recto e al verso. Destinazione rarissima! Ferrario.	-	150
690	☒	INCOMING MAIL GRAN BRETAGNA 1855 - 2 cent. Regina Vittoria (Gran Bretagna 9), difettoso, su circolare a stampa da Liverpool 29/10/1855 a Lesa, tassata 7 centesimi. Raro oggetto postale.	-	150

CAVALLINI

691	☒	1818 - Manifesto camerale in italiano del 7/11/1818 che preannuncia l'emissione dei Cavallini, prima "carta postale-bollata" al mondo. Interessante e non comune!	-	150
692	☒	1818 - Manifesto camerale in italiano del 3/12/1819 che riproduce la prima emissione dei Cavallini, con le impronte ad inchiostro. Interessante.	1.100	100
693	☒	1819 - 25 cent. Cavallino, impressione a stampa (2), mezzo foglio, consueta piega, nuovo. E.Diena.	750	125
694	☒	1825 - 25 cent. Cavallino, impressione a stampa (2), senza piega, rivoltato e utilizzato successivamente al periodo di validità con carta intestata dell'Amministrazione delle Regie Poste da Torino 13/3/1825 a Casale. E.Diena.	2.200+	275



695 ex

695	☒	1820 - 50 cent. Cavallino, impressione a secco (6), foglio doppio senza piega, per Torino. Il foglio venne poi rivoltato e riutilizzato per la risposta, diretta a Casale. Documento di grande interesse, che potrebbe rappresentare il primo caso al mondo di frode postale con una carta valore, dal momento che nel riutilizzo è comunque visibile l'impronta del Cavallino e non è stato tassato. Mezzadri, cert. Diena.	15.000++	2.500
-----	---	--	----------	--------------

FRANCOBOLLI

696

696	*	1851 - 5 cent. nero (1), gomma originale, perfetto e ben marginato. Bello e molto fresco. Cert. A.Diena.	30.000	4.000
-----	---	--	--------	--------------

697	⊙	1851 - 5 cent. nero, I riporto (1), usato, leggermente a filo a sinistra, perfetto. Ferrario.	4.500	200
698	⊙	1851 - 20 cent. azzurro, I tiratura (2a), perfetto, usato con il bollo "nodo di Savoia". A.Diena.	1.650+	170
699	*	1851 - 20 cent. azzurro scuro (2b), nuovo gran parte di gomma originale, in buono stato. Cert. Diena.	26.000	1.000
700	⊙	1851 - 20 cent. azzurro scuro (2b), bordo di foglio, usato, perfetto. Bello! G.Oliva.	550+	100
701	⊠	1852 - 20 cent. azzurro vivo (2d), coppia, ottimo stato, su lettera da Torino 25/11/1852 a Genova. Cert. Chiavarello.	11.000	1.000



702

702	*	1851 - 40 cent. rosa (3), nuovo, gomma originale, angolo di foglio, perfetto. Non freschissimo. Presenta un lieve assottigliamento al verso nel margine sinistro che non intacca il francobollo. Raro! Cert. Diena per esteso.	45.000+	1.500
703	⊙	1851 - 40 cent. rosa (3), leggermente intaccato in basso, usato. Occasione. Emilio Diena.	8.000	175
704	(*)	1851 - 40 cent. rosa (3), riparato, gomma parziale ma considerato come senza gomma. Raro, occasione!	11.250	300
705	⊙	1851 - 40 cent. rosa (3), usato, perfetto. Molto fresco e ben marginato. Cert. Ferrario.	8.000	800
706	⊙	1852 - 40 cent. rosa (3), coppia, usata, difettosa. Rara, occasione.	20.000	400
707	△	1851 - 40 cent. rosa (3), perfetto e molto ben marginato, usato su piccolo frammento. Raro di questa qualità. Cert. G.Bolaffi e A.Diena.	9.500	1.200
708	⊠	1852 - 40 cent. rosa (3), difettoso, su sovracoperta di lettera da Casale 14/4/1852 a Pontegrande. Occasione.	32.000	500
709	△	1853 - 5 cent. verde (4), perfetto e ben marginato, usato su piccolo frammento a Borgo San Dalmazzo 3/8/1855, punti 10. A.Diena, cert. Raybaudi.	3.475+	300
710	**	1853 - 20 cent. azzurro (5), gomma originale, buono stato. Raro, occasione! A.Diena.	50.000	750
711	*	1853 - 40 cent. rosa chiaro (6), angolo di foglio, gomma originale, due lievi e consuete grinze di gomma. Raro. A.Diena, cert. Ferrario.	28.000	1.500
712	⊠	1857 - 40 cent. rosa chiaro (6), bordo di foglio, perfetto, su sovracoperta di lettera da Savignano 8/5/1857, punti 6, per Ginevra, Svizzera. Cert. Avi.	6.500+	1.000



713

713	*/(*)	1854 - 5 cent. verde giallo (7), gomma parziale, ottimo stato, molto fresco. Rarissimo! E.Diena, cert. Raybaudi (Sassone € 32.000/80.000).	-	7.000
714	⊙	1854 - 5 cent. verde giallo (7), angolo di foglio, usato, perfetto. Bellissimo! Ferrario.	1.200++	200

Si concedono dilazioni di pagamento, da concordarsi prima dell'asta.



715

715	(*)	1854 - 20 cent. azzurro (8), nuovo senza gomma, perfetto e molto ben marginato. Splendido e raro! E.Diena, cert. Bottacchi e Vaccari.	16.000+	2.500
716	☒	1855 - 20 cent. azzurro (8), bordo di foglio, perfetto, su lettera da Porto Maurizio 14/8/1855, bollo "dopo la partenza", a Torino.	1.200+	125
717	☒	1854 - 20 cent. celeste (8a), perfetto, su sovracoperta di lettera da Genova 8/12/1854 a Nizza. Raro colore. Raybaudi, G.Oliva, cert. Avi.	15.000	1.500
718	☒	1855 - 20 cent. celeste (8a), bordo di foglio, perfetto, su sovracoperta di lettera da Sommariva 5/3/1855 ad Alba. Splendida! Raybaudi.	15.000	1.250
719	☒	1855 - 20 cent. indaco, doppia impronta a secco, (8ce), perfetto, su busta da Oneglia, 17/7/1855 a Torino. Bella!	3.750++	500



720

720	(*)	1854 - 40 cent. rosso mattone (9), nuovo senza gomma, buono stato. Rarità, pochissimi esemplari noti allo stato di nuovo. Cert. Sorani e Oro Raybaudi.	100.000	9.000
721	☉	1854 - 40 cent. rosso mattone chiaro (9b), coppia, perfetta, piccolo taglio di forbici al centro che non interessa i francobolli, usata a Varazze 27/2/1857. Rara! Cert. Cardillo.	16.500	1.500



722

722	*	1854 - Non emessi (10/12), gomma originale, perfetti. Diena, Raybaudi, cert. Ferrario.	11.550	1.000
723	**/*	1854 - 20 cent. indaco, non emesso (11), blocco di quattro, gomma originale, integra per i due esemplari inferiori, perfetto. Bello! Emilio e A.Diena, cert. Ferrario.	7.500	750
724	**	1854 - 40 cent. rosso mattone, non emesso (12), blocco di quattro, bordo di foglio, gomma integra, perfetto. Bello! Emilio Diena.	3.000+	300
725	*	1855/63 - IV emissione, serie completa, nelle tonalità più comuni (13E,14E,15E,16F,17D,18), blocchi di quattro, gomma originale, integra per gli esemplari inferiori, perfetti. Belli! Cert. Sorani per il 3 lire.	6.800++	750
726	☉	1855 - 5 cent. verde pisello (13c), coppia orizzontale, perfetta, usata ad Aix Les Bains 6/8/1855. Rara! Cert. Cardillo.	8.500	700
727	☉	1855 - 5 cent. verde smeraldo (13d), perfetto, usato a Condove 7/11/1857, punti 7. G.Bolaffi.	1.350+	125
728	△	1855 - 5 cent. verde smeraldo scuro (13f), perfetto, usato su piccolo frammento a Novara 1/7/1856. Bello! Colla.	1.450	150
729	☉	1857 - 5 cent. verde mirto (13A), eccezionale falla di stampa, perfetto, usato. Splendida varietà! G.Bolaffi, Emilio ed A.Diena, G.Oliva, cert. Cardillo.	-	400

730	(☒)	1858 - 5 cent. verde giallo, coppia, un esemplare applicato a cavallo, 40 cent. rosso scarlatta, perfetto (13Ad,16A), su frontespizio di lettera da Fenestrelle 6/3/1858 per la Francia.	1.600	100
731	☒	1858 - 5 cent. verde giallo chiaro (13Af), perfetto, isolato su circolare da Torino 22/5/1858 a Caluso. Ferrario.	1.750	150
732	☒	1858 - 5 cent. verde giallo olivastro (13Ag), perfetto, isolato su circolare da Torino 20/12/1858 a Trecate. Cert.Ferrario.	5.000	400
733	☒	1858 - 5 cent. verde giallo, stampa difettosa (13Ah), giusto a destra, isolato su circolare da Torino 27/5/1858 a Novara. Cert.Ferrario.	8.125	500
734	☒	1859 - 5 cent. verde giallo, stampa difettosa (13Ah), perfetto, isolato su circolare da Torino 17/3/1859 a Trecate. Bella e rara! Cert.Ferrario.	8.125	750
735	☒	1859 - 5 cent. verde giallo brillante (13B), perfetto, isolato su circolare da Torino 2/8/1859 a Piè di Cavallo. Ferrario.	2.000	175
736	☉	1859 - 5 cent. verde giallo, EFFIGIE CAPOVOLTA (13Ba), usato ad Orta, leggermente difettoso nell'angolo inferiore destro. Rarissimo! Cert. A. Diena, Raybaudi.	24.000	800
737	☒	1860 - 5 cent. verde giallo (13Ba), perfetto, isolato su circolare da Novara 1/6/1860 per città. Ferrario.	2.000	175
738	☒	1861 - 5 cent. verde oliva chiaro (13Bb), coppia perfetta su lettera da Milano 9/3/1861 per Ascoli, in TARIFFA RIDOTTA PER MILITARI. Splendida e rara! Sorani, cert. Raybaudi.	-	500
739	☒	1860 - 5 cent. verde oliva (13Bc), blocco di quattro, ottimo stato, su busta da Milano 12/11/1860 a Genova. Rara! Grioni, cert. Oro Raybuadi.	60.000	4.000
740	☒	1860 - 5 cent. verde giallo (13Be), giusto in alto a destra, isolato su circolare da Novara 15/4/1860 per città. Raro. Ferrario.	8.125	400
741	☒	1861 - 5 cent. verde oliva giallastro (13Cc), striscia di tre, perfetto, e singolo, piccolo difetto, su lettera da Sovere 2/10/1861 a Genova, rispedita a Sovere, numerosi bolli di transito al verso tra cui "retrodatato" in rosso.	-	200
742	☒	1862 - 5 cent. verde oliva giallastro, 10 cent. grigio olivastro scuro, 40 cent. rosso (13Cc,14Ca,16C), tutti ritagliati lungo i margini, su lettera da Milano 18/5/1862 ad Udine, in PD. Non comune tricolore.	-	200
743	△	1860/63 - 5 cent., un frammento con tre esemplari con differenti tonalità di colore usato a Bisceglie 6/3/1863, 20 cent., un frammento con due esemplari con differenti tonalità di colore, usati da ambulante ferroviario il 31/7/1860. Belle combinazioni di valori gemelli. Raybaudi il primo, E.Diena il secondo.	-	50



744

744	☒	1863 - 5 cent. verde cupo (13E), blocco di quattordici esemplari, alcuni difetti, su fascetta da Potenza 14/3/1863 a Bari. Grande rarità, si tratta del MASSIMO BLOCCO NOTO su documento di questo francobollo. Cert. Sorani, Bottacchi, Raybaudi.	-	3.000
-----	---	--	---	--------------



730



732



733



734



736



745



746



735



737



738



739



740



741



742



747



748



749



750

745	**	1858 - 10 cent. terra d'ombra (14), gomma integra, perfetto. Bello! Emilio Diena, Ferrario, cert. A.Diena del blocco di provenienza.	4.400	475
746	**	1858 - 10 cent. terra d'ombra (14), gomma integra, perfetto. G.Bolaffi, Ferrario, fotocopia cert. Diena del blocco di provenienza.	4.400	450
747	△	1861 - 10 cent. oliva grigio scurissimo (14Cb), perfetto, usato su ampio frammento di lettera da Scansano 12/9/1861, a Grosseto, bollo d'arrivo. Cert. Ferrario.	3.000+	150
748	⊠	1861 - 10 cent. oliva grigio scurissimo (14Cb), lieve piega orizzontale, su lettera da Cortona 25/7/1861 a Rapolano. Raro colore. Ferrario.	7.500	200
749	⊠	1861 - 10 cent. oliva brunastro scurissimo (14Cbb), perfetto, su lettera da Livorno 6/8/1861 a Firenze.	5.250	400
750	⊠	1861 - 10 cent. bruno cioccolato scuro (14Ce), perfetto, su sovracoperta di lettera da Grosseto 6/4/1861 a Massa Marittima. Cert. Ferrario.	2.100	150
751	⊠	1961 - 10 cent. bruno cioccolato scuro (14Ce), perfetto, su lettera da Livorno 8/4/1861 a Siena. Cert.Ferrario.	2.100	150
752	⊠	1861 - 10 cent. grigio bistro scuro (14Cf), due esemplari, perfetto, su sovracoperta di lettera da Anghiari 10/11/1861 ad Arezzo. Ferrario.	1.000+	70
753	⊠	1861 - 10 cent. bruno cioccolato chiaro (14Ck), perfetto, su lettera da Pontedera 27/11/1861 ad Arezzo. Ferrario.	1.500	100
754	⊠	1861 - 10 cent. bruno rossastro (14Cn), perfetto, su sovracoperta di lettera da Firenzuola 27/9/1861 (punti 4) a Firenze. Ferrario.	1.075	100
755	⊙	1862 - 10 cent. giallo olivastro (14Dc), usato, perfetto. Bello!	3.250	300
756	⊠	1863 - 10 cent. bistro arancio (14Df), tre esemplari, uno intaccato in basso, su lettera doppio porto da Pisa 13/1/1863 a Colle Val d'Elsa.	-	100
757	*	1863 - 10 cent. bistro, coppia orizzontale nuova, di cui il primo esemplare senza effigie, gommato al recto (14E), piega orizzontale. Rarità, pochissimi casi noti. Cert. Bottacchi.	10.000+	800
758	*	1863 - 10 cent. bistro, varietà gommato al recto (14E), gomma integra, perfetto. Molto raro. Cert. Bottacchi.	5.500	550
759	**	1855 - 20 cent. azzurro, SENZA EFFIGIE, gomma originale integra, perfetto. Raro. Ferrario. (Cat.Bolaffi 2011 n.12B €3.900+)	-	200
760	⊠	1857 - 20 cent. (15), francobollo tendente al celeste nella metà superiore sinistra e al cobalto nella metà inferiore a destra, su lettera da Zoagli 16/12/1857 (punti 7) a Torino. Curiosa!	-	150
761	⊠	1855 - 20 cent. cobalto latteo vivace (15d), perfetto, su sovracoperta di lettera da La Trinità 9/10/1855 a Torino. Bella e rara. G.Bolaffi (cat. Sassone € 12.000 in proporzione).	-	1.000
762	⊠	1857 - 20 cent. cobalto verdastro (15e), perfetto, su lettera da Chatillon 18/6/1857 a Torino. Chiavarello.	3.000	200
763	⊠	1857 - 20 cent. celeste oltremare scurissimo (15i), perfetto, su busta da Carpanetto 8/9/1857 a Montemagno. Bella! G.Bolaffi.	9.000	1.000



751



752



753



754



755



757



758



759



756



760



762



761



763

764	**/*	1860 - 20 cent. azzurro scurissimo (15C), blocco di quattro, gomma originale, integra per i due esemplari inferiori, perfetto. Bello e raro! G.Bolaffi, cert. A. Diena.	10.800	1.000
765	△	1861 - 20 cent. celeste chiaro, EFFIGIE CAPOVOLTA (15D), usato su frammento, lievissimo puntino d'assottigliamento, sollevato per controllo e riapplicato mediante linguella, ottimi margini. Raro. Emilio Diena, Ferrario.	4.500	150
766	⊗	1861 - 20 cent., due esemplari di tinte del 1860/61 nettamente diverse, su sovracoperta di lettera da Milano 25/1/1861 a Trieste, diversi segni di tassa. Bella combinazione di valori gemelli.	-	125
767	⊗	1861 - 20 cent. celeste grigiastro (15Db), leggermente sfiorato in alto, su VALENTINA decorata a secco da Milano 14/3/1861 a Pavia. Ferrario.	-	100
768	⊗	1862 - 20 cent. azzurro oltremare (15Dc), perfetto, su sovracoperta di lettera da Livorno 12/4/1862 a Messina, trasportata con i postali francesi, affrancata insufficientemente e tassata 10 cent. Interessante! Ferrario.	-	150
769	⊗	1861 - 20 cent. cobalto grigiastro (15Dd), perfetto, su lettera da Torino 31/5/1861 a Verona, tassata.	3.500	350
770	⊗	1862 - 20 cent. indaco (15E), leggermente corto a destra, su lettera da Genova 17/5/1862 a Lugano, Svizzera, affrancata insufficientemente e tassata 40 cent., trasportata con il battello lacuale Verbano, bollo al verso. Interessante! Ferrario.	-	150



771

771	**	1862 - 20 cent. indaco violaceo scuro, gommato al recto (15Ea), blocco di otto esemplari, lievi difetti. Si tratta del massimo blocco noto di questa rarissima varietà. Inedito! Cert. E.Diena 1992.	96.000+	3.000
772	△	1855 - 40 cent. vermiglio tenue (16), perfetto, usato su piccolo frammento a Verolengo 8/12/1857.	775	70
773	⊙	1855 - 40 cent. vermiglio (16a), usato, perfetto. Bello!	650	50
774	⊗	1857 - 40 cent. vermiglio tenue, 20 cent. cobalto scuro (16a,15b), perfetti, su fresca bustina da Nizza 9/6/1857 per l'Inghilterra. Molto bella! Ferrario.	3.400+	300
775	⊗	1857 - 40 cent. vermiglio rosa (16c), perfetto, su lettera da Bonneville 16&6&1857 a Chambéry. Cert. E.Diena.	7.200	700
776	⊗	1858 - 40 cent. vermiglio arancio scuro (16Ac), perfetto, su busta da Torino 13/12/1858 a Lugano, Svizzera. Bottacchi.	600	60

Si concedono dilazioni di pagamento, da concordarsi prima dell'asta.



764



765



772



766



767



768



769



770



774



775



776

777	*	1860 - 40 cent. rosso (16C), blocco di quattro, gomma originale, perfetto, lievi punti di ossidazione. A.Diena, cert. G.Oliva.	6.000+	400
-----	---	--	--------	------------



778

778	(☒)	1861 - 40 cent. carminio (16Ca), frazionato verticalmente a metà, perfetto, su frontespizio di lettera da Sigillo 25/9/1861 a Senigallia, tassata 20 cent. Molto rara! Emilio Diena, cert. Oro Raybaudi. (cat. Sassone € 150.000 per la lettera).	-	12.000
779	☒	1862 - 40 cent. rosso carminio, 20 cent. celeste (16D,15Da), perfetti, su sovracoperta di lettera, triplo porto, da Breno 23/2/1862 a Cedegolo. Bella! Ferrario.	-	180
780	**	1858 - 80 cent. bistro arancio (17), blocco di quattro, gomma integra, perfetto. Bello! A.Diena.	3.300+	350
781	☒	1858 - 80 cent. oca arancio scuro, 20 cent. azzurro grigiastro, 40 cent. rosso scarlatto chiaro (17c,15A,16Aa), difetti, su sovracoperta di lettera da Genova 9/4/1858 a Napoli, con i vapori postali francesi. Cert. Cardillo.	16.650	500
782	**	1861 - 3 lire rame, carta spessa (18), gomma integra, perfetto. Bello. Ferrario.	1.700	200
783	**	1861 - 3 lire rame vivo (18A), blocco di quattro, gomma integra, perfetto. Bello. Ferrario, cert. Finanziario Bolaffi del blocco di provenienza.	6.200	600
784	**	1861 - 3 lire rame vivo (18A), gomma integra, perfetto. Bello! G.Bolaffi, Ferrario.	1.400	150
785	*	1861 - 3 lire rame vivo (18A), senza effigie, gomma originale, perfetto. Molto raro e non catalogato. Ferrario.	-	750
786	☉	1861 - 3 lire rame vivo (18A), perfetto, usato a Milano 7/2/1863 con annullo rosso. Raro. A.Diena, cert. "Oro" Raybaudi.	8.000+	800
787	☉	1861 - 3 lire rame vivo (18A), perfetto, usato a Torino 5/6/1863. Raro! Emilio Diena, cert. Diena.	8.000	600
788	☉	1861 - 3 lire rame vivo (18A), usato a Livorno, perfetto. Molto bello e raro. Emilio Diena. Cert. Ferrario.	8.000	900
789	☉	1861 - 3 lire rame scuro (18Aa), perfetto, usato a Torino 16/11/1863. Raro! Cert. Diena.	8.000	800
790	**	1861 - 1 cent. grigio nero, blocco di quattro con terza cifra al centro di ciascuna coppia (19fa), gomma integra, perfetto. Grande rarità del settore, si conosce solo un'altra coppia con questa varietà. Cert. Oro Raybaudi.	30.000+	3.500
791	*	1861- 1 cent. grigio nero, senza cifra (19h), bordo di foglio in basso, perfetto, gomma originale. Splendido! Cert. Bottacchi.	-	400
792	*	1861 - 1 cent. con cifra 2, buono stato, 2 cent. con cifra 1, difettoso, errori di cifra (19i,20i), gomma originale. Rari. Emilio e A.Diena per il n. 19i.	39.100	1.000

 Tutti i lotti singoli sono visibili sul nostro sito www.ferrarioaste.com

Si concedono dilazioni di pagamento, da concordarsi prima dell'asta.



777



779



780



782



781



783



784



793



786



787



788



792



790



789



791



795



794

793	✉	1861 - 2 cent. grigio (20), ben marginato, ossidazioni, su sovracoperta di stampati da Milano a Reggio 16/4/1861, annullato dal bollo lineare "FRANCA" di matrice austriaca. Non sono noti altri casi di questo annullamento su francobolli di Sardegna.	-	500
794	**	1861 - 2 cent. nero intenso (20e), coppia, gomma integra, perfetta. Bella. Cert. Ferrario.	22.000	1.750
795	**	1861 - 2 cent. grigio verdastro, senza cifra e gomma sul lato della stampa (20g), gomma originale integra (al recto), lieve assottigliamento in un angolo. Rarissimo! Cert. Bottacchi.	-	750



796

796	*	1861 - 2 cent. grigio nero, cifre a rilievo "1" e "2" sovrapposte (20k), gomma originale, leggermente difettoso in alto a destra. Molto raro, due soli esemplari noti. Cert. E.Diena.	35.000	700
-----	---	---	--------	------------



798



799



800

PROVE E SAGGI



797

797	*	1854 - 5 cent. rosso mattone, prova con colori invertiti, coppia con un esemplare con in rilievo la sola effigie capovolta (10g/10ea), gomma originale, consueta fessurazione lungo l'ovale di un esemplare. Rarissima!	-	1.750
798	(*)	1863 - 5 cent. verde (13Ea), prova di macchina, senza effigie, foglio completo di 50 esemplari con filetto di riquadro, margini non tosati, e doppia stampa completa, piega orizzontale che interessa cinque francobolli. Raro! Cert. Oro Raybaudi.	-	1.750
799	**	1861 - 10 cent. bruno rossastro (14Cn), prova di macchina senza effigie, foglio completo di 50 esemplari con filetto di riquadro, margini non tosati, e doppia stampa completa, alcune grinze di gomma, gomma integra. Raro! Cert. Oro Raybaudi.	-	1.750
800	**	1863 - 40 cent. rosa vermiglio (16F), prova di macchina senza effigie, foglio completo di 50 esemplari con filetto di riquadro, margini non tosati, tripla stampa completa, gomma integra, piega orizzontale che interessa cinque francobolli. Molto raro, probabilmente unico! Cert. Oro Raybaudi.	-	2.500

POSTA MILITARE



801

801	✉	1855 GUERRA DI CRIMEA - Busta completa di testo interno scritta a Balaclava e inoltrata con la R. Posta Militare Sarda 29/9/1855 a Torino, inizialmente tassata 30 cent. Dopo aver manoscritto al verso "così trovata nella buca", la missiva venne nuovamente annullata a Torino 19/10/1855, previa cassazione del bollo di Posta Militare e della precedente tassa e apposizione del tampone da 5 cent., tariffa per città. La lettera venne quindi recapitata al destinatario che firmò la dichiarazione "aperta per conformità di nome e cognome". Documento di eccezionale interesse della Guerra di Crimea, unico! Ferrario.	-	1.500
802	⊙/△	1855 GUERRA DI CRIMEA - Cinque esemplari del 20 cent. (Sardegna 15, tinte del 1855), tutti con annulli della Regia Posta Militare Sarda. Raro insieme.	-	350
803	✉	1857 - 5 cent. verde smeraldo (13d), lieve piega verticale, su lettera indirizzata ad un soldato da Torino 22/7/1857 per città. Interessante caso di una lettera per militari affrancata con la più conveniente tariffa per città. Ferrario.	4.000+	300

804	☒	1858 - 10 cent. terra d'ombra (14), perfetto, isolato su lettera indirizzata ad un militare da Ivrea 29/12/1858 a Torino. Rara! Ferrario.	6.300	600
805	☒	1859 - 10 cent. bruno grigiastro (14A), perfetto, su fresca lettera in tariffa per MILITARI da Asti 12/12/1859 a Torino. Bella e non comune. Ferrario.	2.400+	250
806	☒	1859 - 10 cent. bruno violaceo (14Ab), perfetto, isolato su lettera indirizzata ad un soldato da Cigliano 10/5/1859 a Torino. Ferrario.	3.600+	500
807	☒	1859 - Lettera completa di testo della R. Posta Militare Sarda n. 5 27/6/1859 a Modena, tassata 30 cent. Interessante testo storico di un soldato della battaglia di S.Martino, che chiude il testo con un patriottico "viva l'Italia". Molto interessante.	-	350
808	☒	1859 - Sovracoperta di lettera in franchigia della R. Posta Militare Sarda n. 4 20/9/1859 a Brescia, al verso annullo di arrivo della P.M. Quartier Generale.	-	200



809

809	☒	1860 - Busta non affrancata dalla Posta Militare Sarda n. 9 20/12/1860 per San Francisco, Stati Uniti, bollo di sbarco a New York 18/1/1861 sul fronte. Rarissima destinazione di Posta Militare, di cui si conoscono solo altre due lettere. Ferrario.	-	2.500
810	☒	1860 - Lettera in franchigia della R. Posta Militare Sarda n. 2 25/8/1860 a Susa.	-	200
811	☒	1866 - Busta non affrancata della Posta Militare Italiana Quartiere Generale dei Volontari 3/8/1866 a Firenze, tassata 2. Bella e non comune.	-	300

ANNULLAMENTI

812	△	AGLIE', punti 9 - 20 cent. (5), ottimo stato, usato il 3/4/1855. G.Bolaffi.	800	80
-----	---	---	-----	-----------



813

813	☒	ASSEMINI, lineare inclinato - 20 cent. (15Ab), perfetto, su lettera del 10/5/1859 per Torino. Il francobollo, annullato in partenza a penna, venne riannullato in transito a Cagliari. Grandissima rarità degli annullamenti di Sardegna, unica nota e non catalogata. Cert. E.Diena, Sorani e Raybaudi.	-	5.000
-----	---	--	---	--------------



802



803



804



805



806



807



808



810



811

814	✉	BERGAMASCO, punti 13 - 15 cent. (Regno 11), perfetto, su busta del 16/1/1863 ad Alessandria. Raro.	8.000	750
815	△	CAMPOFREDDO, punti 11 - 20 cent. (5), perfetto, usato su frammento il 17/7/1854. A.Diena.	1.225+	125
816	△	CARCARE, punti 8 - 20 cent. (5), angolo di foglio, perfetto, usato su piccolo frammento il 28/12/1853. G.Oliva.	700+	75
817	⊙	CASTELLETTO TICINO, punti 13 - 20 cent. (8), bordo di foglio, perfetto, usato il 17/4/1856. Bello. Cert. G.Bolaffi.	2.400+	200



818

818	✉	CASTELNUOVO D'ASTI, punti R3 - 20 cent. (2f), perfetto, su sovracoperta di lettera del 17/6/1853 per Torino. Rarità del settore, unica nota con la prima emissione! R.Diena, cert. Bottacchi.	75.000	5.000
819	⊙	LA ROCHE, punti 13 - 10 cent. bruno lillaceo (14Ba), piccolo assottigliamento, usato nel febbraio 1860. Cert. Diena.	2.300	50
820	✉	LANSLEBOURG, punti 6 - 20 cent. (15), perfetto, su lettera del 10/5/1856 per Susa. Molto bella. G.Bolaffi, Colla.	875+	80
821	✉	MONTIERS, punti 7 - 40 cent., 10 cent. (16,14), perfetti, su sovracoperta di lettera del 26/8/1858 per Grenoble. Cert. Bottacchi.	4.900	450



822

822	✉	NIZZA, grafico a penna "Da Nizza di mar", non catalogato, (da quotarsi punti R3) - 20 cent. azzurro chiarissimo, II riporto, (2f), tre ampi margini, corto in alto, su lettera del 3/6/1852 diretta a Porto Maurizio. INSIEME UNICO. Cert. Sorani e Bottacchi.	75.000	2.500
823	△	NIZZA, tratti incrociati a penna, punti R2 - 20 cent. azzurro chiaro (2f), perfetto, su frammento di lettera del 10/6/1851. Valutazione come frammento. Raro. Ferrario.	5.225	250



814



815



816



817



819



825



823



821

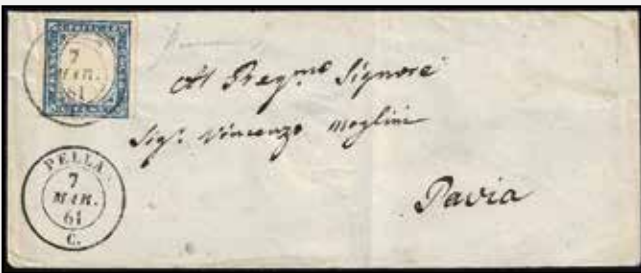

826



827



828



830



831



824

824	☒	OVADA, rombi rossi punti R2 - 20 cent. azzurro, I tiratura (2a), ottimo stato, bordo di foglio, su sovracoperta di lettera del 29/10/1851 per Alessandria. La più bella lettera nota con questo raro annullo. Cert. E.Diena.	27.500	2.500
825	☒	PEGLI, punti 7 - 20 cent. (15Ce), perfetto, su lettera del 29/9/1861 a Verona, tassata 5. Bella.	1.450	100
826	☒	PELLA, punti 11 - 20 cent. (15Ca), perfetto, su piccola busta del 7/3/1861 per Pavia.	3.000	250
827	☒	POGGETTO, punti 12 - 20 cent. azzurro (8), perfetto, su lettera del 21/11/1855 per Castellazzo Bormida. Rara! Emilio Diena, G.Oliva, Cert. Bottacchi.	6.000	600
828	☒	PONTEGRANDE, punti 7 - 20 cent. (15Cc), perfetto, su sovracoperta di lettera del 26/11/1860 per Novara, rispedita a Varallo, al verso lineare rosso "retrodato". Interessante. Bottacchi.	1.450	150



829

829	☒	S. MARTINO DEL VARO, tratti a penna incrociati sull'affrancatura e d.c. a lato, inedito, da quotarsi punti R2/R3 - 20 cent. indaco (15Ab), perfetto, su lettera scritta a Todone (sprovvisto di ufficio postale) 1/5/1859 diretta a Scarena, bollo d'arrivo. Molto rara! Cert. Sorani e Bottacchi.	-	2.000
830	△	SALBERTRAND, punti 13 - 20 cent. azzurro grigio (15A), perfetto, usato su frammento il 20/6/1858. Bellissimo e raro! Ferrario.	2.100	150
831	☒	SALE, lineare punti 12 - 20 cent. (15Db), perfetto, su sovracoperta di lettera da Novara 24/7/1862. Rara e molto bella!	5.000	500
832	☒	SARDARA, lineare corsivo brunastro punti R1 - 20 cent. (15b), giusto a destra, su sovracoperta di lettera per Cagliari 18/3/1856. Rara!	15.900	1.250
833	☒	SORGONO, punti 11 - 20 cent. (15A), perfetto, su sovracoperta di lettera del 24/3/1857 per Cagliari. G.Bolaffi.	3.300	300

Si concedono dilazioni di pagamento, da concordarsi prima dell'asta.



834

834	✉	TORINO, a penna punti 13 - 20 cent. (5), bordo di foglio, intaccato in basso, su lettera del 24/4/1854 per Genova. Rarissimo annullamento sottoquotato, insieme probabilmente unico! Ferrario, cert. Bottacchi.	9.200+	1.000
835	✉	VALENZA, punti 8 - 20 cent. (2), perfetto, su lettera del 8/1/1853 per Casale Monferrato, manoscritto "con vaglia postale". A.Diena, cert. Bottacchi.	2.550	250
836	△	VISCHE' punti 13 - 20 cent. azzurro oltremare (15Dc), perfetto, usato su frammento il 10/4/1861. Bellissimo e raro! Fiechi.	2.000	150



832



833



835



836



837



838



839



840



842



843



844



849



851



852



853



850



854



856



855



858



857



859

SICILIA

837	**	1859 - 1/2 grano arancio, I tavola, carta di Palermo (1), bordo di foglio in alto, gomma integra, perfetto. A.Diena, Cert. Ferrario.	2.400+	200
838	*	1859 - 1/2 grano arancio, I tavola, carta di Palermo (1), gomma originale, perfetto. Ferrario.	1.200	125
839	⊙	1859 - 1/2 grano arancio, I tavola, carta di Napoli (1a), striscia orizzontale di quattro, pos. 1-4, usata, perfetta. Raybaudi, A.Diena, cert. E.Diena.	7.500	1.250
840	⊙	1859 - 1/2 grano arancio, I tavola, carta di Napoli (1a), usato, perfetto. Cert. A.Diena.	1.750	200



841

841	✉	1859 - 1/2 grano arancio, I tavola, 1 grano oliva, II tavola, 2 grana azzurro verdastro, III tavola, tutti carta di Napoli (1a,4d,8b), perfetti, su circolare a stampa. Eccezionale e rarissima affrancatura tricolore, corrispondente al porto di un foglio e mezzo con annessa circolare stampata, di ottima qualità. Esistono solo tre lettere con questa affrancatura. G.Avanzo, E.Diena, Vaccari, cert. Colla e Raybaudi.	-	10.000
842	⊙	1859 - 1/2 grano arancio scuro, I tavola, carta di Napoli (1e), pos. 94, usato, perfetto e con tre margini eccezionali. Emilio Diena, cert. Avi.	8.000	900
843	*	1859 - 1/2 grano arancio, II tavola, carta di Palermo (2), gomma originale, perfetto. A.Diena, G.Oliva.	1.200	150
844	*	1859 - 1/2 grano arancio, II tavola, carta di Palermo (2), nuovo, gomma originale, perfetto. Ferrario.	1.200	125



845

845	✉	1859 - 1/2 grano arancio, II tavola, carta di Napoli (2a), perfetto, isolato su circolare a stampa da Palermo 23/4/1859 a Bisacquino. Molto rara e di splendida qualità. Emilio Diena, cert. A.Diena e Colla.	52.500	6.500
-----	---	---	--------	--------------



846

846	☒	1859 - 1/2 grano arancio, II tavola, carta di Napoli (2a), perfetto, isolato su giornale completo "Il Vapore" del 23/7/1859. Bello e raro! Emilio Diena, cert. E.Diena.	43.750	4.500
-----	---	---	--------	--------------



847

847	△	1859 - 1 grano bruno oliva, I tavola (3b), coppia orizzontale perfetta, posiz. 5 (ritocco) e 6 su frammento di lettera da Girgenti a Palermo 25/2/1859. Raro insieme! Cert. E.Diena.	27.500	3.500
-----	---	--	--------	--------------



848

848	☒	1859 - 1 grano verde oliva grigiastro, I tavola, II stato (3c), coppia orizzontale, giusta in alto, su sovracoperta di lettera da Messina 21/11/1859 a Terranova. Molto rara! E.Diena, cert. Colla.	110.000+	5.000
849	☒	1859 - 1 grano verde oliva grigiastro, ritocco 84, 2 grana azzurro, III tavola (4,8), perfetti, su sovracoperta di lettera da Messina 4/7/1859 a Cefalù. Emilio Diena.	2.625	300
850	☒	1860 - 1 grano bruno oliva, II tavola, 2 grana azzurro, I tavola (4b,6), perfetti, su sovracoperta di lettera da Girgenti 3/3/1860 a Palermo. A.Diena.	1.775	200
851	*	1859 - 1 grano bruno oliva chiaro, II tavola, carta di Napoli (4c), gomma originale, perfetto. Bello e molto fresco! A.Diena, cert. Colla.	4.500	500
852	*	1859 - 1 grano bruno oliva chiaro, II tavola, carta di Napoli (4c), nuovo, gomma originale, perfetto. Bellissimo! Emilio e A.Diena, cert. Colla.	5.000	500

853	*	1859 - 1 grano bruno oliva chiaro, II tavola, carta di Napoli (4c), stampa oleosa, bordo di foglio in basso, gomma originale, difetto in basso.	5.000	100
854	☉	1859 - 1 grano bruno oliva chiaro, II tavola, carta di Napoli (4c), striscia di tre usata, bordo di foglio inferiore. Bellissima! Cert. Colla.	2.000+	200
855	☒	1859 - 1 grano bruno oliva chiaro, II tavola, 2 grana azzurro, I tavola (4c,6), perfetti, su sovracoperta di lettera da Leonforte a Palermo 14/12/1859. Sorani.	1.775	200
856	*	1859 - 1 grano verde oliva chiaro, III tavola (5), gomma originale, perfetto. Emilio Diena.	450	60
857	☒	1859 - 1 grano verde oliva, III tavola, carta di Napoli, perfetto, 2 grana azzurro, I tavola, pos. 83, giusto in alto (5a,6), su sovracoperta di lettera da Palermo 8/5/1860 a Trapani. A.Diena.	-	400
858	☒	1859 - 1 grano verde oliva, III tavola (5d), taglio "lilliput", isolato sul giornale "Il Vapore" di Palermo 17/12/1859. Eccezionale uso isolato su giornale di cui si conoscono solo pochissimi casi. Cert. E.Diena.	-	3.000
859	△	1860 - 2 grana azzurro, I tavola, ritocco 81, 20 grana grigio ardesia (6,13), perfetti, su ampio frammento di lettera da Messina 4/6/1860 a Genova, trasportata con i Piroscafi postali francesi. Cert. Sorani.	2.450	250
860	☒	1859 - 2 grana azzurro, I tavola (6), coppia orizzontale, pos. 71 (ritocco) e 72, perfetta, su lettera da Barcellona Pozzo di Gotto 10/7/1859 a Palermo, insufficientemente affrancata e tassata 1 grano. Cert. A.Diena.	4.000+	500
861	*	1859 - 2 grana azzurro, I tavola, carta di Napoli (6a), angolo integrale di foglio, gomma originale, perfetto, consuete lieve grinze di gomma. Splendido! Emilio Diena, cert. Ferrario.	12.000+	1.500



862

862	*	1859 - 2 grana cobalto, I tavola, carta di Napoli (6b), eccezionale blocco di quattro nuovo, posiz. 86-87,96-97, gomma originale, perfetto. Rarissimo! Ferrario, cert. Colla e A.Diena.	64.000+	3.500
-----	---	---	---------	--------------



863

863	☒	1859 - 2 grana azzurro oltremare, stampa eccezionalmente oleosa (6d), perfetto, su sovracoperta di lettera da Santa Caterina, annulli azzurri, a Palermo 25/4/1859. Molto rara! Cer. E.Diena.	40.000+	3.000
-----	---	---	---------	--------------

864	☒	1860 - 2 grana azzurro, II tavola, ritocco 45 (7), perfetto, su sovracoperta di lettera da Terranova (punti 6) a Palermo. Bella! A.Diena, Raybaudi, Vaccari.	3.075	300
-----	---	--	-------	------------



865

865	☒	1859 - 2 grana cobalto, II tavola, carta di Napoli (7b), striscia di tre, pos. 56-58 con ritocco n. 57, perfetta, su lettera da Leonforte 12/6/1859 a Palermo. Bella e rara! A.Diena, cert. E.Diena.	20.000+	2.000
866	☒	1859 - 2 grana azzurro oltremare, II tavola (7d), pos. 42, perfetto, su sovracoperta di lettera da Castrogiovanni, cartella ondulata punti 11, a Palermo 4/2/1859. Emilio ed A.Diena, cert. Sorani.	10.250	1.000
867	☒	1859 - 2 grana azzurro smorto, II tavola, pos. 66 (7e), perfetto, su sovracoperta di lettera da Sant'Agata V.D. (punti 8) a Trapani, transito a Palermo 28/1/1859. Splendida e rara! Cert. Sorani.	10.900	1.000



868

868	**/*	1859 - 2 grana azzurro verdastro, III tavola, carta di Napoli (8b), eccezionale blocco di sei, ben marginato. Quattro esemplari con lievi pieghe/grinze, due perfetti. Il massimo blocco nuovo di questa rara gradazione. Cert. A.Diena.	50.000+	1.500
869	☒	1859 - 2 grana azzurro verdastro, III tavola (8b), perfetto, su lettera da Palermo 30/6/1859 a Trapani. G.Bolaffi, A.Diena.	1.000	125
870	*	1859 - 5 grana rosa carminio, I tavola (9), gomma originale, perfetto. Molto fresco! Cert. Diena.	2.500	200
871	☉	1859 - 5 grana rosa carminio, I tavola (9), coppia orizzontale, usata, perfetta. A.Diena, cert. Colla.	4.250	425
872	☉	1859 - 5 grana rosa carminio, I tavola, ritocco n. 5 (9), usato, perfetto. Molto fresco! Cert. Colla.	2.150	250
873	☒	1859 - 5 grana rosa carminio, I tavola (9), coppia, un esemplare con lieve piega verticale, l'altro con ottimi margini, su lettera da Palermo 2/11/1859 a Firenze, tassata 6 crazie. Rara. Emilio Diena, cert. Colla.	29.750+	1.200



861



860



870



872



871



864



866



867



869



873



874

874	☒	1859 - 5 grana rosa carminio, I tavola, 1 grano verde oliva scuro, III tavola, 2 grana azzurro, II tavola (9,5c,7), ottimo stato, su lettera assicurata da Palermo 18/6/1859 a Girgenti. Emilio Diena.	12.350+	700
875	☒	1859 - 5 grana rosa carminio, I tavola, 2 grana cobalto, II tavola, coppia e 10 grana azzurro cupo (9,7b,12), alcuni margini verticali sfiorati, su sovracoperta di lettera, in parte incompleta al verso, da Messina 25/7/1859 a Livorno, tassata. Rara! Ferrario.	20.000++	1.000
876	☒	1859 - 5 grana rosa carminio, I tavola, perfetto, 1 grano bruno oliva chiaro, II tavola a filo in basso (9,4c), su lettera da Siracusa 22/1/1859 a Palermo. Rara! E.Diena, cert. Sorani.	10.650+	700
877	**	1859 - 5 grana carminio scuro, I tavola (9b), gomma originale, perfetto. Bello e molto fresco. Cert.Colla.	7.000	700
878	☉	1859 - 5 grana rosa vermiglio, I tavola, pos. 52 (9e), usato, perfetto. Raro colore. Cert. Cardillo.	10.000	1.000
879	*/(*)	1859 - 5 grana vermiglio chiaro, I tavola, ritocco n. 5 (10), gomma parziale, perfetto. Emilio Diena, cert. Colla.	2.850	150
880	△	1859 - 5 grana vermiglio chiaro, I tavola, pos. 36, 1 grano verde oliva, III tavola, carta di Palermo, pos. 87, 2 grana azzurro chiaro, I tavola, carta di Palermo, pos. 87 (10,5d,6g), su ampio frammento di lettera assicurata da Palermo 18/2/1860. Emilio Diena, Vaccari, cert. E.Diena.	6.740+	500



881

881	☒	1860 - 5 grana vermiglio chiaro I tavola (10), perfetto, con 1 grano e 2 grana (5a,6g), perfetto il primo, corto a destra il secondo, su fresca lettera da Palermo 31/1/1860 a Mussumeli. Molto raro l'utilizzo postale del n. 10. Emilio e A.Diena, cert. Cardillo e Colla.	37.000+	3.250
-----	---	--	---------	--------------



882

882	☒	1860 - 5 grana vermiglio, I tavola, 20 grana grigio ardesia (10a,13), margini leggermente intaccati, su lettera da Catania 15/2/1860 a Genova, con i "piroscafi postali francesi", tassata 20 cent. Rara. Emilio Diena, cert.Caffaz.	43.500	1.250
883	☉	1859 - 5 grana vermiglio, II tavola (11), usato, perfetto. Emilio Diena, cert. SPC.	5.500	600



875



876



877



878



879



880



883



884



887



889



888



890



891



893



895



896



897



894



900



901

884	⊙	1859 - 5 grana vermiglio vivo, II tavola (11a), coppia orizzontale pos. 59-60, usata, piega orizzontale. Rara!	22.000+	300
-----	---	--	---------	------------



885

885	✉	1860 - 5 grana vermiglio vivo, II tavola (11a), due esemplari, ottimo stato, su sovracoperta di lettera, da Messina 22/5/1860 a Malta, tassata 1 penny. Rara destinazione, unica con questa affrancatura, impreziosita dall'uso in periodo di Dittatura di Garibaldi. Emilio ed Enzo Diena, cert. Vaccari.	90.000+	7.500
-----	---	--	---------	--------------



886

886	⊙	1859 - 10 grana (12), ricostruzione completa del foglio di 100 esemplari usati, tutti correttamente posizionati. Sono presenti differenti tonalità di colore e i ritocchi posiz. 1,4,5,8,9,11,21,53,58,60,61. Qualità da discreta a ottima, insieme estremamente raro di difficilissima reperibilità! Diversi esemplari firmati o certificati da noti periti.	97.200+	4.000
887	*	1859 - 10 grana azzurro cupo (12), gomma originale, perfetto. Ferrario.	1.800	200
888	*	1859 - 10 grana azzurro cupo (12), testa d'avorio al verso, blocco di quattro, pos. 38/39-48/49, gomma originale, perfetto. G.Bolaffi, cert. SPC.	10.000+	1.000
889	*	1859 - 20 grana grigio ardesia (13), bordo di foglio, gomma originale, perfetto. Splendido! Emilio ed A.Diena, cert. Colla.	1.800+	275

890	⊙	1859 - 20 grana grigio ardesia (13), perfetto, usato. Cert. Bottacchi.	1.650	175
891	⊙	1859 - 20 grana grigio ardesia (13), usato, perfetto, Cert. Bottacchi.	1.650	175



892

892	✉	1860 - 20 grana ardesia scuro, coppia orizzontale pos. 35-36, 2 grana azzurro chiaro, III tavola, due esemplari (13c,8), qualche margine sfiorato, su sovracoperta di lettera di doppio porto da Messina 25/6/1860 a Genova, trasportata con i Piroscopi postali francesi, tassata 40 cent. Molto rara! Emilio ed A.Diena, cert. Avi.	54.250	5.000
893	*	1859 - 50 grana lacca bruno (14) nuovo gomma originale, perfetto. Ferrario.	1.800	175
894	**/*	1859 - 50 grana lacca bruno (14), blocco di quattro bordo di foglio, posiz. 19-20,29-30, nuovo, gomma originale, integra per i due esemplari inferiori. Buona qualità. Emilio e A.Diena.	10.800	750
895	*	1859 - 50 grana lacca bruno (14), gomma originale, perfetto. Emilio Diena, G.Oliva.	1.800	175
896	⊙	1859 - 50 grana lacca bruno (14), usato, perfetto. Raro! Emilio Diena, cert. Ferrario.	12.000	1.250
897	*	1859 - 50 grana cioccolato (14a), gomma originale, perfetto.	2.500	300



898

898	✉	1860 - 50 grana lacca bruno, 20 grana ardesia scuro, 2 grana azzurro chiaro, II tavola, 10 grana azzurro cupo, 1 grano verde oliva grigiastro, II tavola, 5 grana vermiglio, II tavola, questi ultimi due non annullati (14,13c,7g,12,4,11), perfetti, su sovracoperta di lettera da Messina 13/2/1860 a Genova, tassata. Eccezionale affrancatura di 88 grana, confermata dalla cifra "88" manoscritta al verso, comprendente tutta l'emissione di Sicilia ad eccezione del 1/2 grano. Grande rarità di ottima qualità. Emilio ed A.Diena, cert. E.Diena.	278.000	30.000
-----	---	--	---------	---------------

SAGGI



899

899	(*)	SAGGI 1861 - 10 cent. nero saggio Ficarotta senza effigie (P64), perfetto, senza gomma come sempre. Bellissimo! A.Bolaffi, Enzo Diena, cert. Caffaz.	6.000	1.000
900	(*)	1860 - 10 cent. nero saggio Ficarotta con effigie leggermente impressa (P67), senza gomma come sempre, perfetto. Raro. E.Diena, A.Bolaffi, Ferrario.	12.000	1.500

ANNULLAMENTI

901	☒	ADERNO', ovale punti 12 - 2 grana (8b), perfetto, su sovracoperta di lettera per catania 10/10/1859.	6.000	500
902	☒	ADERNO', punti 12 - 2 grana, ritocco 71 (6), giusto in basso, su sovracoperta di lettera per Messina 6/3/1859. A. ed E.Diena.	6.750	650
903	☒	BARRAFRANCA, ovale punti 13 - 10 cent. (Sardegna 14Ca), sfiorato a destra, su sovracoperta di lettera per Palermo 27/7/1861. Rara. A.Diena.	8.000	600
904	☒	CALTANISSETTA, cerchio con palme + assicurata punti 12 - 2 grana, 10 grana (6,12), ottimo stato, su sovracoperta di lettera assicurata del 1/11/1859 per Palermo.	12.125	600
905	☒	CEFALU', ovale + assicurata punti 12 - 2 grana (6g), coppia, perfetta, su lettera assicurata del 20/6/1860 per Palermo. Non comune! Cert. Colla.	7.180	700



906

906	(☒)	GIRGENTI, cerchio + assicurata punti 11 - 2 grana azzurro scurissimo, III tavola (8a), striscia di quattro, leggermente intaccata in alto, su frontespizio di lettera del 24/7/1859 per Caltanissetta. Rarissimo insieme! Emilio ed a.Diena.	42.000	1.000
907	☒	GRANMICHELE, punti 12 - 5 cent. verde giallastro chiaro (13Db), due esemplari con margini da ampi a rasenti, su sovracoperta di lettera, priva di un lembo laterale, del 23/9/1862 diretta a Palermo, bollo d'arrivo. Cert. Bottacchi.	5.340	250
908	☒	ISNELLO, punti R1 - 10 cent. bruno olivastro (14Cl), perfetto, isolato su fresca lettera del 4/8/1862 per Palermo. Bella e rara! Ferrario. Cert. Bottacchi.	15.000	1.250
909	☒	MODICA - 5 cent. (Sardegna 13E), perfetto, su lettera del 10/9/1863 per Palermo, manoscritto "francobollo insufficiente" e tassata. E.Diena.	-	50
910	☒	NICOSIA, ovale punti R1 - 10 cent. (Sardegna 14Cm), perfetto, su sovracoperta di lettera per Palermo 29/6/1861. Rara! Giulio Bolaffi, cert. E.Diena.	15.750	1.500
911	☒	PALERMO ARRIVO, borbonico, punti 12 - 10 cent. bruno grigio olivastro (14B), due esemplari perfetti, su fresca lettera del 28/9/1861 per Caltanissetta. Bella e non comune. Raybaudi, Gaggero. Cert. E.Diena.	6.000	600



902



903



904



905



907



908



910



911

912	☒	PALERMO PARTENZA - 10 cent. (Sardegna 14C), perfetto, su lettera del 24/8/1861 a Barcellona Pozzo di Gotto.	-	50
913	☒	PIETRAPERZIA, punti 10 - 2 grana azzurro vivo, I tavola (6f), perfetto, su sovracoperta di lettera per Palermo 16/5/1859. Vaccari, Ferrario.	3.850	375
914	☒	SIRACUSA, ovale punti 7 - 2 grana (6a), perfetto, su lettera del 5/3/1859 per Palermo. Molto bella! Raybaudi.	1.425	130
915	☒	TERRANOVA, ovale punti 13 - 10 cent. (Sardegna 14Ch), perfetto, su sovracoperta di lettera del 24/5/1861 per Catania. Giulio Bolaffi, A.Diena, cert. E.Diena.	8.210	800
916	☒	VILLAFRATI, punti R1 - 2 grana (8c), giusto a sinistra, su lettera del 4/12/1859 per Palermo. Annullo molto raro, sempre molto leggero e poco leggibile. Cert. Colla.	17.000	800
917	☒	VALLELUNGA, ovale s. f. e assicurata, punti R1 - 10 grana indaco (12b), margini rasenti, isolato su lettera del 17/2/1859 per Palermo. Cert. Colla.	21.250	1.000



913



914



915



916



917

TOSCANA
LETTERE PREFILATELICHE, NON AFFRANCATE E INCOMING MAIL

918	☒	1803 - Lettera prefilatelica da Pisa 13/4/1803 a Roma, tassata, con il bollo a cuore "P.T. in R." dell'ufficio di Posta Toscana in Roma. Non comune!	-	100
919	☒	1807 - Lettera prefilatelica da Livorno 12/10/1807 a Roma, tassata, con il bollo a cuore "P.T. in R." dell'ufficio di Posta Toscana in Roma. Non comune!	-	100



920

920	☒	1808 - Lettera prefilatelica da Radicofani 2/4/1808 (scritta a Città della Pieve), lineare in cartella con la lettera "D" speculare, a Firenze, tassata. Prima data nota di questo rarissimo bollo, del quale si conoscono pochissime impronte, di splendida qualità. Rarità della prefilatelia toscana. Ferrario.	-	1.000
921	☒	1852 - Lettera non affrancata da Corfù 14/5/1852 a Firenze, sul fronte e al verso segni di tassa e bollo di transito di Trieste. Interessante!	-	100
922	☒	1857 - Lettera prefilatelica da Napoli 15/9/1857 a Genova, per la "Via di Sarzana". Sul fronte il lineare di Livorno "Diritto Toscano L.", eccezionalmente opposto in azzurro. Molto rara!	-	150
923	☒	INCOMING MAIL 1852 - Due lettere non affrancate dalla Gran Bretagna per la Toscana, entrambe tassate 17 crazie. Non comuni.	-	100
924	☒	INCOMING MAIL 1853/55 - Una busta e una sovracoperta di lettera, entrambe non affrancate, spedite da New York alla Toscana, tassazioni diverse in arrivo.	-	70

FRANCOBOLLI

925

925	**	1852 - 1 quattrino nero su grigio (1), nuovo, gomma originale integra, perfetto. Molto fresco, con grandi margini, bellissimo! Proviene dal grande blocco di 25 esemplari, ex collez. Ferrari, posizione 17. Rarità. Cert. Ghiglione, Ferrario.	45.000	9.000
926	*	1852 - 1 quattrino nero su grigio (1), varietà di clichè, ben marginato, lieve assottigliamento nel margine inferiore, gomma originale. Raro! Cert. Diena ("buono stato").	30.000	750
927	☉	1851 - 1 quattrino nero su grigio (1), usato, perfetto e con tre ottimi margini. Emilio e A.Diena, Mondolfo. Molto fresco!	2.500	200
928	☒	1856 - 1 quattrino nero su grigio (1), tre ottimi margini, intaccato a destra, isolato su listino dei cambi da Livorno 1/1/1856 a Firenze. Raro!	37.500	700



918



919



926



927



921



923 ex



922



928



924 ex



931



932



933



929

929	✉	1856 - 1 quattrino nero su grigio, difetti di marginatura, 1 soldo oca su grigio, perfetto e ben marginato (1,2), sollevati per controllo e riapplicati nella posizione originaria, su circolare a stampa via di mare da Livorno 10/12/1856 a Palermo, tassata. Eccezionale documento affrancato per 4 quattrini, come previsto nella tariffa del 1848, per le stampe non periodiche via di mare, tassata in arrivo 19 grana come lettera con i postali francesi, non essendo previste facilitazioni per gli stampati nelle relative tariffe. Insieme unico! Emilio Diena, cert.Ferrario.	-	5.000
-----	---	---	---	--------------



930

930	*	1851 - 1 quattrino nero su azzurro (1a), ottimi margini, minimo punto d'assottigliamento a sinistra, gomma originale. Molto fresco, ottimo aspetto. Cert. Ferrario.	34.000	1.500
931	⊙	1851 - 1 quattrino nero su azzurro (1a), usato, perfetto, molto bello. A.Diena, Cert. Ferrario.	2.750	400
932	⊙	1851 - 1 quattrino, nero su azzurro (1a), usato, perfetto. A.Diena, Bargagli, Chiavarello, cert. Ferrario.	2.750	250
933	⊙	1851 - 1 quattrino nero su carta azzurra (1a), coppia orizzontale usata, perfetta, in cui l'esemplare di destra presenta una riga di colore diagonale della cornice del Marzocco. Insieme molto fresco e raro! Cert. Caffaz. e G.Oliva.	6.000++	600



934

934	△	1851 - 1 soldo oca su grigio (2), cinque esemplari, lievi difetti di marginatura, usati su frammento con annullo P.D. Affrancatura multipla rarissima! Cert. Diena.	41.250+	1.500
935	⊙	1851 - 1 soldo giallo limone su azzurro (2a), usato, perfetto e ben marginato. Emilio Diena, G.Oliva.	3.250	300
936	⊙	1851 - 1 soldo giallo bistro su azzurro (2b), evidente e tipica macchia azzurra causata da una impurità nell'impasto della carta, usato, perfetto. Non comune! Mezzadri, Ferrario.	3.250+	300

937	✉	1853 - 1 soldo giallo oro su azzurro (2c), corto a destra, su stampato da Livorno 2/8/1853 a Trieste. Raro, occasione.	14.000	290
938	⊙	1851 - 1 soldo bistro arancio su grigio (2e), usato, perfetto e ben marginato. Cert. Sorani.	3.000	300
939	⊙	1851 - 2 soldi scarlatto su azzurro (3), usato, leggermente intaccato a sinistra. Molto fresco, raro!	15.000	350
940	✉	1853 - 1 crazia carminio chiaro su grigio (4), striscia di tre, l'ultimo esemplare mal tagliato, su sovracoperta di lettera da Livorno 31/12/1853, annulli rossi, a Palermo, tassata 10 grana.	3.750+	100
941	✉	1855 - 1 crazia carminio chiaro su grigio (4), giusto a sinistra, isolato su sovracoperta di lettera da Siena 18/8/1855 per Castel del Piano. Tariffa non comune, di ottima qualità.	2.500	100
942	⊙	1851 - 1 crazia carminio bruno su grigio (4e), perfetto, usato, usato con annullo "P.D." in rosso e lineare "STU" in arrivo (?). Da studiare.	250++	40



943

943	✉	1857 - 1 crazia carminio bruno su grigio (4e), tre ottimi margini, leggermente corto in alto, isolato su stampato da Livorno 31/8/1857 a Torino. Tariffa di stampati per il Regno di Sardegna molto rara, pochissimi casi noti! Cert. Ferrario.	-	1.750
-----	---	---	---	--------------



944

944	✉	1857 - 1 crazia bruno carminio lillaceo su grigio (4f), due coppie e un singolo, lievi difetti di marginatura, su sovracoperta di lettera di 5 porti da Massa Marittima 19/7/1857 a Volterra. Porto multiplo molto raro! Cert. Ferrario.	37.500++	2.000
-----	---	--	----------	--------------

945	☒	1857 - 1 crazia bruno carminio lillaceo su grigio, 2 crazie verde azzurro su grigio, 4 crazie verde su grigio (4f,5f,6), ottimo stato, su sovracoperta di lettera da Livorno 17/2/1857 a Napoli, tassata. Ottimo aspetto!	-	300
946	☒	1854 - 2 crazie azzurro chiaro su grigio (5), striscia verticale di tre, lievi difetti, su sovracoperta di lettera da Firenze 24/11/1854 a Genova, per la via di terra di Sarzana.	11.000+	175



947

947	☒	1854 - 2 crazie azzurro chiaro, striscia di tre, 4 crazie verde giallo scuro, entrambi su carta grigia (5,6d), lievi difetti di marginatura, su sovracoperta di lettera raccomandata da Rocca Albegna 1/12/1854 (a penna + doppio cerchio grande + PD coannullatori, punti 12) ad Orbetello. Insieme Unico! Cert. Avanzo.	17.000+	1.250
-----	---	---	---------	--------------

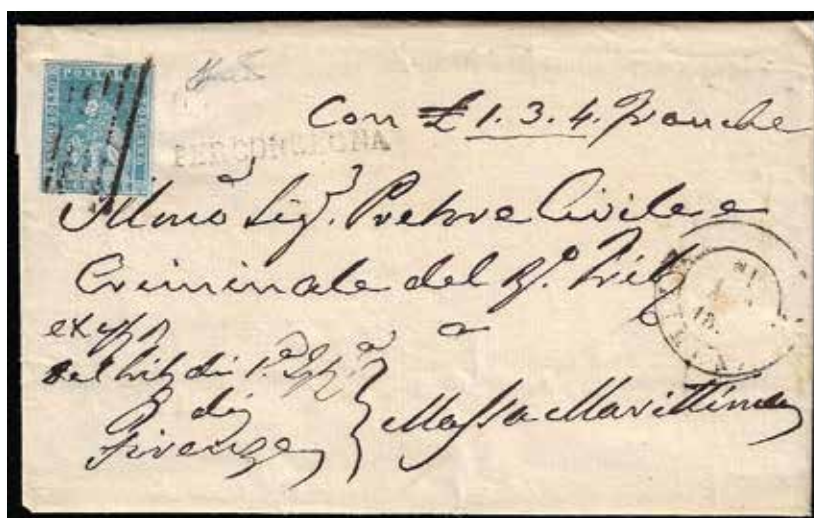

948

948	☒	1856 - 2 crazie azzurro chiaro su grigio (5), perfetto e ben marginato, su lettera "per consegna", bollo lineare, da Firenze 21/8/1856 a Massa Marittima, manoscritto "con £ 1.3.4. franche".Tariffa molto rara, di splendida qualità. Ferrario.	-	1.250
949	☒	1853 - 2 crazie azzurro vivo su azzurro, 1 crazia carminio su grigio (5b,4d), ottimo stato, su sovracoperta di lettera da Firenze 15/2/1853 a Napoli, per la via di terra, bollo di transito per lo Stato Pontificio al verso.	3.400	80
950	☒	1852 - 2 crazie azzurro verdastro su azzurro (5c), perfetto, su sovracoperta di lettera da Livorno 26/11/1852 a Carrara. E.Diena, cert. Raybaudi.	2.200	225
951	☒	1854 - 2 crazie azzurro su grigio (5d), giusto a destra, su lettera, angolo inferiore sinistro mancante, insufficientemente affrancata da Bagni S. Giuliano 27/8/1854 a Modena, lineare rosso "insufficiente" e tassa 4 crazie convertita in 25 cent., tagli di disinfezione. Interessante e non comune!	-	150
952	☒	1851 - 2 crazie azzurro verdastro su grigio (5e), margini giusti, su sovracoperta di lettera da Scansano 17/9 a Livorno, rispedita a Firenze previo riannullamento del francobollo con il muto a rombi. Rarissimo insieme! Ferrario.	-	400



935



936



939



942



938



941



940



937



945



946



949



950

953	✉	1854 - 2 crazie azzurro verdastro su grigio (5e), tre esemplari, lievi difetti, su sovracoperta di lettera da Pisa 6/8/1854 a Montoro, bollo di sanità pontificia "Netta dentro e fuori" e tagli di disinfezione. Non comune e di ottimo aspetto.	5.600+	125
954	✉	1856 - 2 crazie verde azzurro su grigio, tagliato irregolarmente, in frode postale, 1 crazia carminio bruno su grigio, lieve piega orizzontale (5f,4e), su lettera da Livorno 2/4/1856 a Napoli, via di mare, tassata 13 grana. Molto rare le frodi postali in Toscana.	-	400
955	*	1851 - 4 crazie verde su grigio (6), difettoso, gomma originale. Occasione!	16.000	300
956	*	1851 - 4 crazie verde su grigio (6), gomma originale, lievi difetti di marginatura. Raro, occasione!	18.000	350



957

957	✉	1853 - 4 crazie verde azzurro su azzurro, 4 crazie verde su grigio, 1 crazia carminio su grigio (6a,6,4d), difetti di marginatura, su sovracoperta di lettera da Livorno 1/4/1853 a Palermo, tassata 27 grana, bollo della via di mare. Interessante combinazione di valori gemelli!	-	500
-----	---	--	---	------------



951



952



953



954



955



956



958



968



959



961



963



964



965



966

958	☒	1853 - 4 crazie verde azzurro, 1 crazia carminio cupo, due esemplari, tutti su carta azzurra (6a,4a), difetti di marginatura, su sovracoperta di lettera da Pistoia 3/9/1853, annullo S.F. punti 6, a Perugia.	5.825+	140
959	☒	1853 - 4 crazie verde su grigio (6), perfetto, su sovracoperta di lettera da Livorno 28/3/1853 a Napoli, bollo P.D., tassata 13 grana, manoscritto "col Vapore Calabrese". Interessante. Ferrario.	1.200++	150
960	☒	1854/55 - 4 crazie verde su grigio (6), un margine intaccato, su sovracoperta di lettera da Montevarchi 24/6/1855 a Cesena e 4 crazie verde, perfetto, 2 crazie azzurro chiaro su grigio, intaccato in basso (6,5), su sovracoperta di lettera da Firenze 25/11/1854 a Forlì, entrambe con tagli di disinfezione e bolli di Sanità pontifici. Interessanti.	-	100
961	☒	1855 - 4 crazie verde su grigio (6), sfiorato a sinistra, su lettera da Livorno 23/8/1855 a Cesena, bollo P.D. cassato con il muto a sbarre e tassata 5 baj, bollo di sanità al verso! Interessante e non comune insieme. Ferrario.	1.200++	125
962	☒	1855 - 4 crazie verde su grigio (6), tre ottimi margini, sfiorato a destra, su sovracoperta di lettera da Livorno 8/9/1855 a Napoli, tassata. Molto fresca.	1.200+	50
963	☒	1857 - 4 crazie verde su grigio (6), due margini eccezionali, sfiorato a destra, su sovracoperta di lettera da Firenze 1/5/1857, cerchio a Banderuola e muto a cinque sbarre coannullatori, a Bologna. Rara ed inedita combinazione di annullatori. Ferrario.	-	200
964	☒	1857 - 4 crazie verde su grigio (6), ottimo stato, su sovracoperta di lettera da Firenze 15/12/1857 a Modena.	1.200	70
965	☒	1857 - 4 crazie verde su grigio (6), sfiorata a destra, su lettera da Livorno 16/9/1857, datario a banderuola e P.D. coannullatori, a Modena.	1.200+	125
966	☒	1857 - 4 crazie verde su grigio (6), tre margini eccezionale, sfiorato in alto, su fresca lettera da Livorno 26/4/1857 a Perugia, "P.D." in rosso cassato con il muto a cinque sbarre in rosso, bollo "insufficiente" sempre in rosso e tassa 5 baj. Bellissima!	-	150
967	☒	1857 - 4 crazie verde su grigio, varietà di clichè, 2 crazie azzurro verdastro su grigio (6,5e), perfetti, su lettera da Livorno 28/7/1857 a Mantova.	2.400	175
968	⊙/△	1851 - 4 crazie verde azzurro su azzurro, striscia di quattro usata su frammento e 4 crazie verde su grigio, striscia di quattro, 1 crazia carminio chiaro su grigio, usati (6a,6,4), difetti di marginatura. Raro insieme!	28.000	275
969	☒	1853 - 4 crazie verde azzurro su azzurro (6a), perfetto, su sovracoperta di lettera da Firenze 15/06/1853 a Modena. Molto fresca. Ferrario.	2.200	200
970	☒	1853 - 4 crazie verde scuro su azzurro (6b), perfetto, su lettera da Firenze 28/9/1853 a Modena. Molto fresca. Ferrario.	2.200	200
971	☒	1853 - 6 crazie indaco su azzurro (7a), coppia, lievi difetti, su sovracoperta di lettera di doppio porto da Livorno 17/12/1853 a Genova, per la via di terra di Sarzana.	11.000+	150
972	☒	1851 - 9 crazie viola bruno scurissimo (8a), perfetto e ben marginato, su sovracoperta di lettera da Firenze 8/10/1851, annullo muto a ragno punti 9, a Lione. Bella. Cert. E.Diena.	7.250	800
973	⊙	1857 - Seconda emissione (10/15), lievi difetti, usati. Occasione!	14.675	325
974	⊙	1857 - Seconda emissione, cinque valori (10,12/15), usati, perfetti. Tutti firmati da noti periti.	3.675	225
975	⊙	1857 - 1 quattrino nero, II emissione, "grande ritocco" (10), usato, a filo in alto. Cert. Ferrario.	3.750++	350
976	⊙	1857 - 1 quattrino nero, II emissione, varietà di clichè (10), leggermente sfiorato in alto, usato.	1.250++	50
977	⊙	1857 - 1 soldo ocra, II emissione (11), usato, due margini leggermente corti. Raro. Ferrario.	11.000	200



978

978	⊙	1857 - 1 soldo ocra, II emissione (11), usato, perfetto. Emilio Diena, cert. Diena.	11.000	1.100
-----	---	---	--------	--------------



967



969



979



975



976



981



985



970



971



972



982

979	△	1858 - 1 soldo ocra, II emissione (11), perfetto, isolato su ampio frammento di circolare da Firenze 29/8/1858. Emilio Diena, Ferrario, cert. E.Diena.	13.500++	2.500
-----	---	--	----------	--------------



980

980	⊙	1857 - 1 soldo ocra chiaro, II emissione (11a), piccolo pli d'accordeon, perfetto, usato a Scarperia (punti 10), margini molto ampi. Cert. G.Oliva.	11.000+	1.100
981	(*)	1857 - 2 crazie azzurro, II emissione (13), a filo a destra, nuovo senza gomma. Mezzadri.	1.875	75
982	☒	1857 - 2 crazie azzurro, II emissione (13), leggermente sfiorato a sinistra, su lettera insufficientemente affrancata da Firenze 18/12/1857 a Forlì, bollo corsivo "insufficiente" e tassata 5 baj. Non comune.	-	125
983	☒	1858 - 2 crazie azzurro, II emissione (13), tre buoni margini, intaccato a sinistra in basso, su busta da Pistoia 11/8/1858 a Bologna. Rara tariffa limitrofa di I distanza tra Toscana e Pontificio, di ottimo aspetto.	-	250
984	☒	1859 - 2 crazie verde grigio giallastro (13b), giusto a sinistra, su sovracoperta di lettera da Cortona 2/1/1859 a Perugia. Rara tariffa limitrofa di I distanza tra Toscana e Pontificio, particolarmente pregevole perché diretta in Umbria.	-	400
985	(*)	1857 - 4 crazie verde, II emissione (14), sfiorato in due punti, nuovo senza gomma.	5.000	125
986	☒	1858 - 4 crazie verde, II emissione (14), coppia, intaccata a destra, su sovracoperta di lettera da Serravezza 15/12/1858 per Locarno, Svizzera.	-	150
987	☒	1859 - 6 crazie azzurro vivo, II emissione (15a), due esemplari, uno perfetto, l'altro leggermente intaccato sui margini verticali, su sovracoperta di lettera da Firenze 17/1/1859 per Londra.	3.600++	120
988	☒	1857 - 6 crazie azzurro cupo, II emissione (15b), sfiorato a destra, su sovracoperta di lettera da Firenze 19/12/1857 a Napoli, tassa 5 grana cassata con il bollo ovale "corretta". Non comune insieme.	-	70



983



984



987



986

PROVE



989

989	⊙	1851 - 1 soldo bistro arancio, due esemplari, margini leggermente sfiorati, 2 e 4 crazie, lievi difetti, 6 crazie azzurro grigiastro, perfetto (P2, P5, P6, P7), tutte annullate con il bollo ovale "S.a.F.a." (Strada Ferrata). Insieme eccezionale ed irripetibile. Tre cert. Diena.	68.000+	8.000
990	(*)	1851 - 1 crazia, due esemplari in tonalità differenti, 4 crazie verde, coppia, 9 crazie viola bruno, coppia, prove di stampa su carta bianca (P4,P6,P8), buono/ottimo stato, senza gomma come sempre. Insieme non comune.	1.350	70

GOVERNO PROVVISORIO

991	✉	1859 - Lettera non affrancata da Livorno 14/5/1859 a Malta, via Genova con i postali francesi, tassata 8 pence e manoscritti 4 1/4 di diritti sardo-toscani. Interessante!	-	150
992	△	1860 - 1 cent. bruno lilla (17b), inizio di linea di riquadro a destra, perfetto, usato su piccolo frammento a Firenze 4/11/1860.	1.800+	40
993	✉	1859 - 1 quattrino nero, II emissione (10), coppia, leggermente difettosa, su sovracoperta di circolare di doppio porto da Lucca 30/11/1859 a Scansano. Rarissima affrancatura in periodo di Governo Provvisorio.	16.000++	300



994

994	✉	1859 - 1 crazia carminio, 2 crazie azzurro, 6 crazie azzurro cupo (12,13,15b), su sovracoperta di lettera da Viareggio 3/7/1859 per la Francia. Rara affrancatura tricolore in periodo di Governo Provvisorio! Ferrario.	-	1.000
995	✉	1859 - 1 crazia carminio, 2 crazie azzurro, entrambi II emissione (12,13), ottimo stato, su sovracoperta di lettera da Bagni di S.Giuliano 14/7/1859 a Bagnone, bollo "via di Sarzana". Interessante lettera tra due Governi Provvisori. Cert. E.Diena.	10.700+	650

 Tutti i lotti singoli sono visibili sul nostro sito www.ferrarioaste.com

Si concedono dilazioni di pagamento, da concordarsi prima dell'asta.



988



991



993



995



999



1000



1001



1002



1003



1004



1005



1006



996

996	☒	1859 - 1 crazia carminio, II emissione (12), tre esemplari con lievi difetti di marginatura, su lettera da Livorno 31/12/1859 a Carrara. ULTIMO GIORNO DI VALIDITA' UFFICIALE DEI FRANCOBOLLI DEL GRANDUCATO DI TOSCANA IN PERIODO DI GOVERNO PROVVISORIO. Rarità del settore! A.Bolaffi senior, cert. Ferrario.	-	3.000
-----	---	--	---	--------------



997

997	☒	1859 - 2 crazie azzurro, II emissione (13), sfiorato in basso, isolato su busta da Pistoia 2/5/1859 a Bologna. Interessante tariffa limitrofa di I distanza tra Toscana e Pontificio, molto rara in periodo di Governo Provvisorio. Ferrario.	-	1.000
998	☒	1859 - 2 crazie azzurro grigio verdastro, II emissione (13a), appena toccato in un punto, su lettera da Livorno 25/6/1859 a Scansano. Interessante uso durante il Governo Provvisorio. Ferrario.	2.200	150
999	☒	1859 - 4 crazie verde, II emissione (14), giusto a destra, su lettera da Livorno 1/7/1859, in periodo di Governo Provvisorio, a Genova, bollo rosso Da Livorno via di mare.	2.400	80
1000	⊙	1859 - 9 crazie bruno lillaceo (16), usato, perfetto. Molto fresco e ben marginato. Cert. E.Diena e Caffaz.	11.000	1.200
1001	⊙	1859 - 9 crazie bruno lillaceo (16), usato, perfetto. Molto fresco, con annullo leggero. Ferrario, cert. Bottacchi.	11.000	1.000
1002	⊙	1859 - 9 crazie bruno lillaceo, II emissione (16), due ottimi margini, a filo a sinistra, usato. Raro, occasione! Cert. A.Diena come perfetto.	11.000	300
1003	*	1860 - 1 cent. violetto bruno (17), gomma originale, perfetto. Cert. Ferrario.	7.500	450
1004	*	1860 - 1 cent. violetto scuro (17c), leggermente sfiorato a sinistra, gomma originale.	7.500	250
1005	△	1860 - 5 cent. verde (18), striscia di quattro, difetti di marginatura su frammento di lettera da Firenze 24/9/1861 a Bologna, bollo di arrivo al verso.	32.000+	1.200
1006	☒	1861 - 5 cent. (18), margine destro difettoso, perfetti gli altri, isolato su sovracoperta di lettera da Monteverchi 21/3/1861 per Empoli.	37.500	1.000
1007	☒	1860 - 5 cent. verde giallastro (18c), coppia, perfetta, su sovracoperta di lettera da Castel del Piano 25/9/1860 a Montepulciano. G.Oliva, cert. E.Diena e Raybaudi.	3.600	350

1008	⊙/△	1860 - 10 cent. bruno (19), tre esemplari, tutti con interspazi di gruppo e parte di francobolli vicini, usati. Rari.	-	100
------	-----	---	---	------------



1009

1009	△	1860 - 10 cent. bruno (19), usato su frammento a Rodicofani 1/1/1860, primo giorno d'emissione. Rarità! Cert. A.Diena.	-	1.500
1010	⊠	1860 - 10 cent. bruno (19), striscia di tre, pli d'acordeon sul primo esemplare, perfetta, su sovracoperta di lettera da Firenze 30/8/1860 per Napoli, tassata 5 grana. Bella!	4.750	300
1011	⊠	1861 - 10 cent. bruno (19), a filo a destra, su sovracoperta di lettera da Siena 8/1861 indirizzata ad un militare a Casalmaggiore, rispedita a Cremana, bollo "francobollo insufficiente" in rosso e tassata. Ferrario.	-	350
1012	*	1860 - 10 cent. bruno scuro (19b), margini verticali a filo, gomma originale. Fresco. Cert. Diena.	10.000	350



1013

1013	⊠	1860 - 10 cent. bruno, linea di riquadro a sinistra, 20 cent. azzurro (19g, 20), margini leggermente intaccati, su sovracoperta di lettera da Livorno "Via di mare", imbucata sul battello e con i francobolli annullati in arrivo a Genova 17/10/1860 per Torino. Molto rara! Ferrario.	-	2.500
1014	⊠	1860 - 10 cent. bruno, linea di riquadro verticale nel margine destro (19h), perfetto, su lettera da Pitigliano 27/1/1860 a Scansano.	1.000	100
1015	⊙	1860 - 10 cent., tre esemplari, tinte differenti, con linea di riquadro in alto, in basso e a sinistra (19g,19i,19k), usati.	1.400	100



1016

1016	⊠	1861 - 10 cent. bruno, linea di riquadro in basso (19k), su busta valentina decorata a secco da Montepulciano 2/1/1861 a Firenze. Bellissima e rara! Ferrario.	-	1.000
1017	*	1860 - 20 cent. azzurro (20), nuovo, gomma originale, riparato. Raro.	30.000	700



1018

1018	✉	1861 - 20 cent azzurro (20), striscia di tre, lievi difetti, su lettera da Firenze 14/8/1861 a Vienna, per la VIA DI SVIZZERA. Rara! Ferrario.	-	2.000
1019	✉	1860 - 40 cent. carminio (21), tre ottimi margini, a filo in un punto, su lettera da Firenze 12/2/1860 a Roma.	3.000	100
1020	✉	1861 - 40 cent. carminio (21), giusto a destra, su lettera da Firenze 31/12/1860 a Roma.	3.000	100



1021

1021	✉	1861 - 40 cent. carminio (21), tre esemplari, lievi difetti di marginatura, su sovracoperta di lettera da Livorno 29/7/1861 a Vienna, per la VIA DI SVIZZERA, numerosi bolli di transito al verso, tassata 15 kr. Molto rara e di ottimo aspetto!	-	1.500
1022	✉	1861 - 40 cent. carminio, 20 cent. azzurro (21,20), entrambi con un margine leggermente intaccato, su lettera da Livorno 3/2/1861 a Perugia. Mezzadri.	4.200	180
1023	✉	1860 - 40 cent. carminio cupo, 10 cent. bruno (21c,19), margini leggermente intaccati, su lettera da Firenze 19/11/1860 per la Francia.	3.350	150
1024	⊙	1860 - 40 cent. carminio, linea di colore a destra (21e), perfetto, usato a Pistoia. Bello! E.Diena.	1.800+	200



1025

1025	⊙	1860 - 3 lire ocra arancio (23a), perfetto, annullato con il bollo a cinque sbarre di Livorno, che lascia libero il tassello del valore. Splendido esemplare di ottima qualità e di eccezionale freschezza, molto raro in queste condizioni. Cert. Colla, Enzo e Raffaele Diena.	220.000	25.000
------	---	--	---------	---------------



1007



1008



1015



1010



1012



1017



1024



1011



1014



1019



1020



1022

POSTA MILITARE



1026

1026 1859 - Lettera in franchigia della "(Posta) Militare Toscana (2)" 25/12/1859 (bollo scalpellato), a Firenze. Probabilmente unico caso noto. - **2.000**



1027

1027 1859 - Lettera in franchigia della "Posta Militare Toscana 2" 28/10/1859, per Firenze. Rara! Ferrario. - **750**



1023



1028

AFFRANCATURE MISTE

1028	✉	1861 - 10 cent. bruno (19), in affrancatura mista con 20 cent. celeste della IV emissione di Sardegna (15Da), difetti, su sovracoperta di lettera da Cortona 27/2/1861 a Firenze.	35.000+	700
------	---	---	---------	------------



1029

1029	✉	1861 - 10 cent. bruno (19), in affrancatura mista con 10 cent. bruno grigio olivastro della IV emissione di Sardegna (14B), minimi difetti, su sovracoperta di lettera da Firenze 12/9/1861 a Ferrara. Affrancatura mista di valori "gemelli" molto rara! Cert. E.Diena.	35.000++	1.200
1030	✉	1861 - 20 cent. azzurro (20), in affrancatura mista con 10 cent. bruno chiaro della IV emissione di Sardegna (14Cm), difetti, su sovracoperta di lettera da Livorno 25/6/1861 a Carrara, insufficientemente affrancata e tassata.	35.000	600
1031	✉	1861 - 20 cent. azzurro (20), in affrancatura mista con 10 cent. bruno chiaro della IV emissione di Sardegna (14Cm), due esemplari, difetti, su sovracoperta di lettera, incompleta al verso, da Livorno 8/4/1861 per Carrara. Bella affrancatura mista "a bandiera".	35.000+	1.000

ANNULLAMENTI

1032	✉	ARDENZA, punti 13 - 5 cent. (18), coppia, ottimo stato, su busta del 3/7/1861 per Pisa. Vaccari, cert. E.Diena.	10.400	1.000
1033	✉	AREZZO, cerchio a banderuola II tipo + muto a tre sbarre spesse e corte coannullatori punti 12 (Sassone 2020) - 10 cent. (19), due margini giusti, su lettera del 20/6/1860 per Firenze. Combinazione di annulli ad oggi inedita, unica nota! Cert. Avanzo.	5.350	600



1030



1031

1034	☒	AREZZO, muto a ragnò punti 8 - 2 crazie (5), perfetto, su sovracoperta di lettera del 23/8/1851 per Mandorli, al verso bollo della strada ferrata. Fiecchi.	1.900	150
------	---	---	-------	------------



1035

1035	☒	BAGNO D'AQUI, doppio cerchio grande + PD coannullatori punti R2 (Sassone 2020) - 2 crazie (5), bordo di foglio in alto, perfetto, su frontespizio di lettera con parte del verso del 13/7/1854 per Livorno. Insieme unico, molto rara! Cert. Avanzo.	23.600	2.000
------	---	--	--------	--------------



1036

1036	☒	BAGNO, doppio cerchio grande + PD azzurri coannullatori punti R1 (Sassone 2020) - 2 crazie (13a), sfiorato a destra, su sovracoperta di lettera del 30/6/1859 per Russi. Combinazione di annulli unica ed inedita, impreziosita dalla rarissima tariffa per la I distanza in periodo di Governo Provvisorio delle Romagne. Cert. Avanzo.	17.200++	2.000
1037	☒	BARGA, doppio cerchio medio punti 11 - 2 crazie (5c), perfetto, su sovracoperta di lettera del 5/11/1852 per Firenze. Cert. Ferrario.	5.200	400
1038	☒	BIBBIENA, PD punti 9 - 2 crazie (5a), perfetto, su lettera del 9/12/1852 per Firenze. Bellissima. Ferrario.	3.450	250
1039	△	BORGIO S. LORENZO, per consegna inedito (da catalogare R2/R3?) - 2 crazie (5e), striscia di tre e singolo, difetti di marginatura, usati su piccolo frammento. Insieme unico e non catalogato! Ferrario.	-	500
1040	☒	CAPOLIVERI, doppio cerchio grande punti 10 - 5 cent., 10 cent. (Sardegna 13E,14E), perfetti, su sovracoperta di lettera del 24/7/1863 per Firenze.	2.080	100
1041	☒	CASCINA, a penna punti 9 - 2 crazie (13b), corto a destra, su sovracoperta di lettera del 10/2/1859 a Siena.	2.350	80
1042	☒	CASTEL FIORENTINO, lineare R1 - 2 crazie (5), perfetto, su sovracoperta di lettera per Cosentino 28/10/1855. Rara. Cert. E. Diena.	16.100	1.500

Tutti i lotti singoli sono visibili sul nostro sito www.ferrarioaste.com

Si concedono dilazioni di pagamento, da concordarsi prima dell'asta.



1032



1033



1034



1037



1038



1039



1040



1041



1042



1045



1043

1043	☒	FIRENZE, mutò a 5 sbarre azzurro + datario a banderuola rosso punti R1 (Sassone 2020) - 2 crazie (13b), perfetto, su sovracoperta di lettera del 29/12/1859, terzultimo giorno d'uso dei francobolli ducali in periodo di governo provvisorio, a Siena. ANNULLO MUTO DI COLORE INEDITO, UNICA NOTA! Cert. Avanzo	17.200+	1.500
------	---	--	---------	--------------



1044

1044	☒	FIRENZE, mutò a tre sbarre punti R3 (Sassone ed. 2020) - 2 crazie azzurro, II emissione (13), perfetto, su sovracoperta di lettera del 30/1/1858 per città. UNICA NOTA, ANNULLO AD OGGI INEDITO. UNO DEI DOCUMENTI PIU' IMPORTANTI DEGLI ANNULLAMENTI DI TOSCANA, splendido! Cert. Avanzo e Ferrario.	75.000	9.000
------	---	---	--------	--------------

1045	☒	FITTO DI CECINA, per consegna unico annullatore punti 13 (Sassone 2020) - 1 crazia, coppia, 4 crazie (4g,14a), difetti, su sovracoperta di lettera raccomandata del 1/6/1858 per Firenze. Unica nota!	-	1.000
------	---	---	---	--------------

1046	☒	FUCECCHIO, doppio cerchio grande punti 5 - 2 crazie, 4 crazie (5,6), ottimo stato, su sovracoperta di lettera del 25/9/1854 per Roma. Le parti dei francobolli non colpite dall'annullo sono state "ribattute" con il datario. Curiosa! Ferrario.	2.475++	200
------	---	---	---------	------------



1047

1047	☒	LIVORNO, lineare coannullatore non catalogato - 20 cent. (20), intaccato in alto, su sovracoperta di lettera da Livorno 8/6/1861 a Termini, trasportata Via di mare. BOLLO INEDITO E AD OGGI NON CATALOGATO! Ferrario.	-	1.000
------	---	--	---	--------------



1046



1048



1049



1050



1051



1052



1053



1054

1048	☒	LIVORNO, muto a cinque sbarre rosso senza datario, punti 10 (Sassone ed. 2020) - 1 crazia, bella varietà di clichè, 2 crazie (4,5), ottimo stato, su lettera del 3/1/1855 per Palermo, tassata 24 grana. Bella! Cert. Avanzo.	3.700+	300
1049	△	LIVORNO, muto a ragno rosso punti 11 - 2 crazie, 4 crazie (5,6), ottimo stato, usati su frammento a Livorno 27/5/1851. Bello!	1.325+	50
1050	☒	LUCCA, muto a ragno punti 10 - 2 crazie (5b), perfetto, su sovracoperta di lettera, senza i lembi laterali e inferiore, del 30/4/1852 per Firenze. Bella. A.Diena, Sorani, cert. E.Diena.	4.050	450
1051	☒	LUCIGNANO, doppio cerchio piccolo + PD coannullatori punti 10 (Sassone 2020) - 1 crazia (4d), coppia, margini giusti, su sovracoperta di lettera, indirizzo in parte asportato, del 26/8/1853 ad Arezzo. Combinazione di annulli ad oggi inedita! Cert. Avanzo.	5.600	350
1052	☒	LUCIGNANO, doppio cerchio piccolo + PD coannullatori punti 10 (Sassone 2020) - 2 crazie (5), lieve piega orizzontale, su sovracoperta di lettera del 23/9/1854 per Firenze. Combinazione di annulli ad oggi inedita. Cert. Avanzo.	2.950	150
1053	☒	MARRADI, doppio cerchio grande + PD coannullatori punti 12 (Sassone 2020) - 2 crazie (5), perfetto, su sovracoperta di lettera del 14/7/1854 per Firenze. Rara combinazione di annulli, finora inedita. Cert. Avanzo.	6.100	500
1054	☒	MARRADI, doppio cerchio grande + penna coannullatori punti 10 (Sassone 2020) - 10 cent. (19c), leggermente sfiorato in alto, su sovracoperta di lettera del 18/7/1860 per Firenze. Combinazione di annulli ad oggi inedita! Cert. Avanzo.	2.200	200
1055	☒	MARRADI, doppio cerchio grande + penna coannullatori punti 10 (Sassone 2020) - 2 crazie (5c), perfetto, su sovracoperta di lettera, del 30/11/1854 per Firenze. Combinazione di annulli ad oggi inedita, unica! Cert. Avanzo.	4.050	300
1056	☒	MASSA MARITTIMA, lineare punti 13 - Lotto di due lettere: 9 crazie e 2 crazie (8b,5b), lievi difetti, su sovracoperta di lettera "per consegna", lineare su due righe, del 15/1/1853 per Livorno; 1 crazia (4), coppia, difetti di marginatura, su lettera del 7/12/1853 per Livorno. Raro insieme!	25.500+	400
1057	☒	MONTELUPO, doppio cerchio grande + penna coannullatori punti R1 (Sassone 2020) - 2 crazie (5b), lievi difetti, su sovracoperta di lettera del 1/11/1852 per Siena. Combinazione di annulli ad oggi inedita, unica nota! Cert. Avanzo.	17.200	500
1058	☒	MONTEPULCIANO, doppio cerchio grande + penna coannullatori punti 8 (Sassone 2020) - 2 crazie (5), perfetto e ben marginato, su sovracoperta di lettera del 13/7/1855 per Arezzo. Combinazione di annulli ad oggi inedita, di ottima qualità, unica! Cert. Avanzo.	2.000	200
1059	☒	MONTEVARCHI, doppio cerchio grande + PD coannullatori punti 10 (Sassone 2020) - 4 crazie (6), leggermente sfiorato a destra, su sovracoperta di lettera del 17/9/1855 a Cesena, bollo di sanità al verso e tagli di disinfezione. Combinazione di annulli ad oggi inedita, molto fresca. Cert. Avanzo.	3.050	150
1060	☒	PIETRASANTA, cerchio semplice medio azzurro, punti 8 - 10 cent. (Sardegna 14Co), perfetto, su lettera del 26/11/1861 a Lucca.	-	80
1061	☒	PISA, doppio cerchio piccolo punti R2 - 2 crazie (5), leggermente sfiorato a sinistra, su lettera del 21/2/1855 per Pistoia. Rara! Ferrario.	22.500	1.000
1062	☒	PISA, muto a rombi rosso punti R1 - 2 crazie (5), leggermente intaccato in basso, su sovracoperta di lettera del 11/4/1856 a Monte San Savino. Rara!	15.000	175



1063

1063	☒	PISA, muto a rombi rosso punti R1 - 2 crazie (5e), perfetto, su sovracoperta di lettera del 17/7/1856 per Montecassetto. Rara. Cert. Ferrario.	16.200	1.500
------	---	--	--------	--------------



1055



1057



1056



1058



1059



1060



1061

1064	☒	PITIGLIANO, doppio cerchio + penna coannullatori - 2 crazie (5), perfetto, su lettera del 1/8/1854 per Firenze. Raro insieme non catalogato. Ferrario.	-	200
1065	☒	PITIGLIANO, doppio cerchio grande (punti 6) + penna non catalogato - 2 crazie (5f), leggermente intaccato a sinistra, su busta del 4/4/1857 a Firenze. Combinazione di annulli inedita. Ferrario.	-	250
1066	☒	PITIGLIANO, doppio cerchio grande + PD coannullatori - 2 crazie (5d), leggermente intaccato a sinistra, su lettera del 13/5/1854 a Firenze. Combinazione di annulli non catalogata.	-	150
1067	☒	PITIGLIANO, doppio cerchio grande + penna coannullatori punti 10 (Sassone 2020) - 10 cent. (19d), coppia orizzontale con interspazio di gruppo in basso, perfetta, su sovracoperta di lettera del 25/5/1860 per Scansano. Combinazione di annulli ad oggi inedita! Cert.Avanzo.	-	300
1068	☒	PITIGLIANO, doppio cerchio grande + tratti di penna coannullatori punti 10 (Sassone 2020) - 2 crazie (5), coppia perfetta e singolo su sovracoperta di lettera assicurata, bollo "per consegna", incompleta in basso, del 31/1/1860 per Firenze. Combinazione di annulli ad oggi inedita! Cert. Avanzo.	7.350+	300
1069	☒	PITIGLIANO, doppio cerchio grande azzurro punti 12 - 2 crazie (5b), su lettera del 20/4/1852 a Firenze. Bella e rara. Ferrario.	7.200	500
1070	☒	PITIGLIANO, doppio cerchio grande punti 6 - 2 crazie (5), perfetto, su lettera del 15/8/1855 a Roccalbegna, rispedita a Scansano, poi a Siena. Rara doppia spedizione! Ferrario.	-	250
1071	☒	PORTOLONGONE, doppio cerchio grande punti 11 - 2 crazie (5a), su sovracoperta di lettera del 3/1/1853 a Massa Marittima. Bella! Cert.Ferrario.	5.200	400
1072	☒	RASSINA, penna punti 7 - 10 cent. (19), leggermente corto in basso, su sovracoperta di lettera del 18/6/1860 a Firenze. Sottoquotata e molto fresca.	900	50
1073	☒	ROCCALBEGNA, doppio cerchio grande + PD + penna coannullatori punti 12 (Sassone 2020) - 2 crazie (5f), sfiorato nei bordi orizzontali, su lettera del 15/3/1854 per Grosseto. Combinazione di annulli unica, ad oggi inedita! Cert. Avanzo.	6.400	250
1074	☒	ROCCALBEGNA, doppio cerchio grande + PD coannullatori punti 11 (Sassone 2020) - 2 crazie (5), margini verticali a filo, su sovracoperta di lettera del 24/2/1854 a Grosseto. Combinazione di annulli ad oggi inedita! Unica. Cert. Avanzo.	4.100	300
1075	☒	ROCCALBEGNA, doppio cerchio grande + penna coannullatori punti 10 (Sassone 2020) - 2 crazie (5), leggermente sfiorato in un punto, su sovracoperta di lettera del 20/3/1855 per Santa Flora. Combinazione di annulli ad oggi inedita. Cert. Avanzo.	6.100	250
1076	☒	ROCCALBEGNA, doppio cerchio grande + penna coannullatori punti 13 (Sassone 2020) - 10 cent. (19c), due margini intaccati, su sovracoperta di lettera del 10/3/1860 per Siena. Rara combinazione di annulli, unica! Cert. Avanzo.	8.350	300
1077	☒	S.GIOVANNI, doppio cerchio grande + penna coannullatori punti 11 (Sassone 2020) - 2 crazie (5), giusto in alto, su lettera del 29/9/1856 a Firenze. Combinazione di annulli ad oggi inedita! Cert.Avanzo.	4.100+	400
1078	☒	S.PIERO IN CAMPO, doppio cerchio grande + PD coannullatori punti R1 (Sassone 2020) - 2 crazie (5), leggermente intaccato a sinistra, su sovracoperta di lettera del 17/12/1854 per Marciana Marina. Combinazione di annulli inedita ed unica, di grande freschezza. Cert. Avanzo.	16.100	500
1079	☒	SAN SEPOLCRO, PD + doppio cerchio grande punti 8 - 2 crazie (5), ottimo stato, su sovracoperta di lettera del 6/9/1854 per Firenze. Bella!	1.900	100
1080	☒	SIENA, cerchio semplice grande con PD punti 11 - 2 crazie azzurro vivo su azzurro (5b), giusto a destra, su sovracoperta di lettera del 16/3/1853 per Livorno.	5.200	125
1081	☒	TALAMONE, a penna punti 11 - 2 crazie (5e), ottimo stato, su sovracoperta del 3/7/1853 per Scansano. Molto bella. Cert.Ferrario.	4.200	350
1082	☒/△	TALAMONE, doppio cerchio + muto di Grosseto - 10 cent. della IV di Sardegna (14Cd), corto a sinistra, su gran parte di lettera da Talamone 3/7/1861 a Livorno. Il francobollo, non annullato in partenza, è stato annullato in transito a Grosseto. Al verso manoscritto "Viva Talamone libero, viva Campo Capitale d'Italia". Insieme unico ed inedito!	-	400

Tutti i lotti singoli sono visibili sul nostro sito www.ferrarioaste.com



1062



1064



1065



1068



1067



1066



1069



1071



1070



1072



1076



1074



1073



1075



1077



1078



1079



1080



1081



1082



1085



1086



1088



1089



1083

1083	✉	TALAMONE, doppio cerchio medio + muto a ovale di punti coannullatori punti R3 (Sassone 2020) - 2 crazie (13), tre buoni margini, leggermente intaccato a sinistra, su sovracoperta di lettera del 30/11/1857 per San Sepolcro. Rara combinazione di annulli, ad oggi inedita. Si tratta dell'unica lettera con francobolli di Talamone. Ferrario, cert. Avanzo. (Cat. Sassone €33.750/75.000).	75.000	3.000
------	---	--	--------	--------------



1084

1084	✉	TALAMONE, doppio cerchio medio + PD coannullatori punti R1 (Sassone 2020) - 2 crazie (5f), due margini leggermente sfiorati, su sovracoperta di lettera del 4/3/1854 per Firenze. Combinazione di annulli ad oggi inedita, unica nota! Cert. Avanzo.	15.000	1.000
1085	✉	TAVARNELLE, doppio cerchio grande punti 13 - 4 crazie (6), sfiorato a sinistra, su sovracoperta di lettera del 29/10/1853 per Modena. Raro.	9.200	175
1086	✉	TAVARNELLE, PD punti 11 - 4 crazie (6b), perfetto, su sovracoperta di lettera del 8/11/1853 per Modena. Molto bella. Ferrario.	5.200	400

Tutti i lotti singoli sono visibili sul nostro sito www.ferrarioaste.com

Si concedono dilazioni di pagamento, da concordarsi prima dell'asta.



1090



1091



1092



1093



1095



1096



1097



1098



1087

1087	☒	TERRA DEL SOLE, doppio cerchio medio + penna coannullatori punti R3 (Sassone ed. 2020) - 2 crazie azzurro, II emissione (13), striscia di tre e singolo, difetti di marginatura, su sovracoperta di lettera assicurata con valore dichiarato, manoscritto "Romani scudi 5 e 75 baj", del 11/9/1859 a Modigliana. Insieme rarissimo ed unico! Cert. Avanzo e Ferrario.	100.000+	5.000
------	---	---	----------	--------------

VIE DI MARE

1088	☒	1838 - GENOVA - Sovracoperta di lettera del 26/7/1838 per Livorno, segno di tassa al verso con bella impronta figurata del Vapore Etrusco sul fronte.	-	250
1089	☒	1851 - Lettera non affrancata da Malta 15/11/1851 a Volosca, Austria. Allo sbarco a Livorno vennero apposti i bolli "via di mare C" e "Diritto Toscano L." Combinazione di timbri molto rara.	-	150
1090	☒	1861 - DA SICILIA, SD rosso punti 12 - 5 grana (Province Napoletane 21), perfetto, su lettera da Napoli 12/5/1861 a Genova, annullato in arrivo con il lineare. A.Diena.	5.750	550
1091	☒	1861 - FRANCIA VIA DI MARE, punti 7 - 40 cent. Napoleone III, non dentellato (Francia 16), perfetto, su lettera, imbarcata sul piroscampo, da Marsiglia 10/9/1861 a Genova. Ferrario.	-	150
1092	☒	1861 - VIA DI MARE (I) + da Porto Maurizio manoscritto - Lettera non affrancata da Porto Maurizio 25/3/1861, manoscritto sul fronte, a Genova, tassata, trasportata per la via di mare. Raro insieme. Ferrario.	-	300
1093	☒	1862 - 20 cent. indaco (2), difettoso, su sovracoperta di lettera da Ancona 30/10/1862 a Corfù, trasportata con il Lloyd austriaco, trasporto pagato in contanti, e tassata 1 penny. Rara.	-	300
1094	☉	1862 - MARSIGLIA, punti piccoli con cifre piccole 1896 punti R1 - 40 cent. (Regno 3), ottimo stato, usato. Raro! Emilio Diena.	3.000	80
1095	☒	1863 - FRANCIA VIA MARE, punti 7 - 20 cent. Napoleone III, dentellato (Francia 22), coppia, perfetta, su lettera, imbarcata sul piroscampo, da Marsiglia 18/8/1863 a Genova. Ferrario.	-	200
1096	☒	1863 - GENOVA - 40 cent. Napoleone III, dentellato (Francia 23), perfetto, su lettera imbarcata sul piroscampo, da Marsiglia 25/8/1863 a Genova, annullato con il datario in arrivo. Rara. Ferrario.	-	300
1097	☒	1863 - IMP. REG. VAPORI, punti 12 su 5 kreuzer d'Austria (19), piega d'archivio passante, su lettera (con due barili di birra) da Riva 1/8/1863 per Peschiera. Rara!	6.500	150
1098	☒	1863 - VIA DI MARE I, punti 6 - 10 cent. (14Dg), due esemplari, perfetti, su lettera, imbarcata sul piroscampo, da La Spezia 1/6/1863 a Genova. Ferrario.	565	100
1099	☒	1863 - VIA DI MARE I, rosso punti 6 - 10 cent. giallo ocra IV emissione di Sardegna (14Dd), due esemplari, perfetti, su sovracoperta di lettera da La Spezia 24/1/1863 a Genova. A.Diena, cert. E.Diena.	595++	100

1100	☒	1865 - MARSIGLIA, 2240 punti piccoli con cifre grandi punti 6 - 40 cent. De La Rue (L20), su lettera, imbarcata sul piroscapo, da Genova 3/7/1865 a Lione, annullato allo sbarco a Marsiglia. Ferrario.	-	100
1101	☒	1870 - FRANCIA VIA DI MARE + numerale a punti - 20 cent. Napoleone laureato (Francia 29), coppia, perfetta, su lettera, imbarcata sul piroscapo, da Marsiglia 14/6/1870 a Genova, annullata in arrivo con il numerale. Rara. Ferrario.	-	300
1102	☒	1870 - FRANCIA VIA DI MARE + numerale a punti - 40 cent. Napoleone laureato (Francia 31), perfetto, su lettera, imbarcata sul piroscapo, da Marsiglia 20/6/1870 a Genova, annullato in arrivo con il numerale. Rara. Ferrario.	-	300
1103	☒	1938 - 50 cent. Imperiale (251) su busta dal Piroscapo Conte Rosso del Lloyd di Trieste, che si trovava ad Hong Kong il 30/4/1938 diretta a Asolo. Non comune!	-	100
1104	△	CIVITAVECCHIA DALLA VIA DI MARE, inedito - 10 CENT De La Rue, tiratura di Torino (T17), perfetto, annullato con il bollo pontificio. Raro e non catalogato come unico annullatore!	-	75
1105	△	MARSIGLIA 2240 punti piccoli cifre grandi, punti 11 - 40 cent. (Sardegna 16E), perfetto, usato su piccolo frammento.	610	50



1099



1100



1101



1102



1104



1107 ex



1108 ex



1110 ex



1112 ex



1113 ex



1114



1115



1117



1121



1127



1126



1116



1118



1124



1123



1134



1125

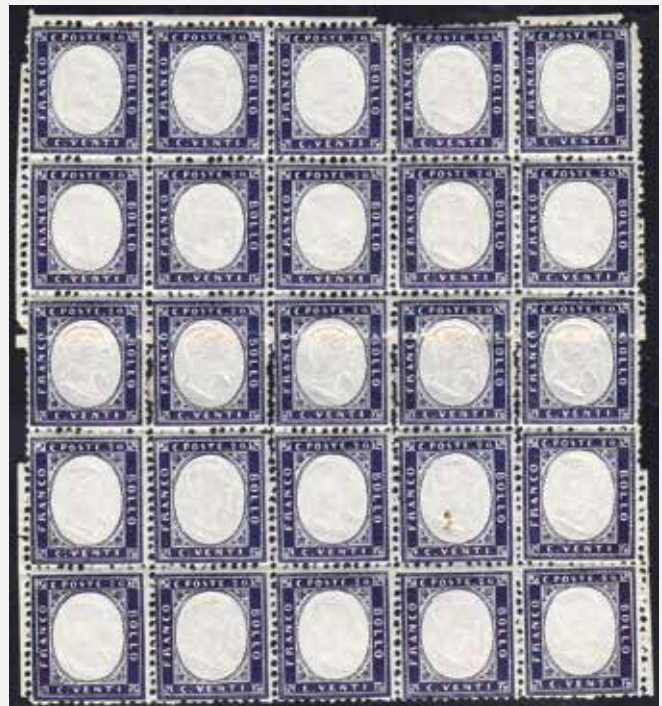

1132

SECONDA SESSIONE

domenica 27 ottobre 2019 - ore 14.30

REGNO D'ITALIA
VITTORIO EMANUELE II

1106	✉	1861 - 10 cent. bruno cioccolato chiaro (14Cea), ottimo stato, su lettera da Siena 16/3/1861 ad Arezzo, bollo di arrivo del 17 marzo 1861, primo giorno di Regno d'Italia.	-	70
1107	**	1861 - Non emessi (1/5), blocchi di quattro, gomma originale integra, perfetti. Ottima qualità. Cert. Ferrario.	3.300	350
1108	**	1861 - Non emessi (1/5), gomma integra, perfetti. Cert. Finanziario Bolaffi 100%.	700	90
1109	**	1861 - Non emessi (1/5), gomma integra, perfetti. Cert. Raybaudi.	700	75
1110	**	1861 - Non emessi (1/5), gomma integra, perfetti. Ferrario.	700	80
1111	**	1861 - Non emessi (1/5), gomma integra, perfetti. Ottima qualità. Ferrario.	700	85
1112	**	1861 - Non emessi, serie completa (1/5), blocchi di quattro, gomma integra, perfetti. Molto belli! Cert. Ferrario.	3.300	350
1113	**/*	1861 - Non emessi (1/5), blocchi di quattro, gomma originale, integra per gli esemplari inferiori, perfetti. Molto freschi. A.Diena. Cert.Ferrario.	3.000+	300
1114	**	1861 - 10 cent. terra d'ombra, non emesso, margine di foglio inferiore non tosato (2), gomma integra, perfetto. Raro con margine così ampio! Ferrario.	-	125
1115	**	1861 - 10 cent. terra d'ombra, non emesso, striscia verticale di quattro con margine destro di foglio non tosato (2), gomma integra, perfetta. Bella e rara! Ferrario.	-	175
1116	**	1861 - 20 cent. azzurro, non emesso (3), striscia verticale di tre, angolo di foglio, con il margine superiore non tosato, gomma integra, perfetta. Bella e rara! Ferrario.	-	150
1117	**	1861 - 40 cent. vermiglio, non emesso (4), coppia verticale con il margine di foglio a sinistra non tosato, gomma integra, perfetta. Rara! Ferrario.	-	150
1118	**	1861 - 40 cent. vermiglio, non emesso (4), coppia verticale con il margine di foglio a destra non tosato, gomma integra, perfetta. Rara! Ferrario.	-	150

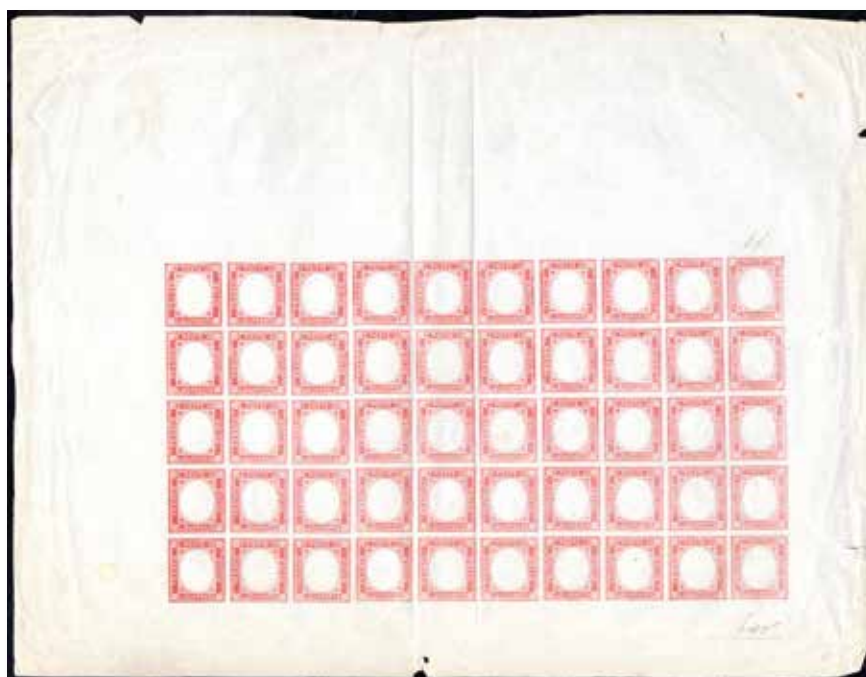

1119

1119	(*)	1861 - 40 cent. vermiglio, non emesso per le Province Napoletane, SENZA EFFIGIE (4), foglio di 50 esemplari, non gommato e non tosato ai margini, perfetto. Splendido e molto raro! A.Bolaffi, cert. A.Diena.	-	1.250
------	-----	---	---	--------------



1120



1122

1120	**	1862 - 10 cent. bistro (1f), buona centratura, gomma integra, perfetto. Bello e raro! Fiecchi, cert. Oro Raybaudi.	24.000	2.800
1121	⊙	1862 - 10 cent. bistro giallastro (1), perfetto, usato. Raybaudi.	700	70
1122	**	1862 - 10 cent. bistro giallastro, dentellatura orizzontale fortemente spostata in basso (1s), gomma integra, perfetto. Molto fresco e raro. A.Diena, G.Oliva, cert. Oro Raybaudi.	37.500	3.750
1123	△	1862 - 10 cent. bistro giallastro, in affrancatura mista con 5 cent. verde cupo IV di Sardegna (1,13E), perfetti, usati su piccolo frammento il 30/1/1863.	850+	80
1124	△	1862 - 10 cent. bruno scuro (1d), perfetto, usato su piccolo frammento a Napoli 19/11/1862. Ferrario.	2.875	250
1125	✉	1862 - 10 cent. bistro arancio (1g), perfetto, su sovracoperta di lettera da Reggio Calabria 28/11/1862 a Briatico. A.Diena, cert.E.Diena.	2.000	200
1126	△	1862 - 10 cent. bistro giallastro, non dentellato in basso, bordo integrale di foglio con linea di riquadro (1l), perfetto, usato su piccolo frammento. Bello e raro. Cert. Ferrario.	8.500+	1.000
1127	△	1862 - 10 cent. bistro oliva, bordo di foglio con linea di riquadro e foro di registro parziale (1lc), perfetto, usato su piccolo frammento a Firenze 12/10/1862. Raro! Cert. Raybaudi.	6.500	650



1128



1129

1128	**	1862 - 10 cent. bruno nerastro, prova di dentellatura lineare 11 3/4 x 12 1/4, eseguita dalla tipografia Susse (1o), perfetta, gomma originale integra. Molto rara. Ferrario, cert. Sorani.	13.500	1.500
1129	*	1862 - 10 cent. bruno grigiastro, tiratura del 1859, dentellato (Sassone n. 1 nota), gomma originale, perfetto. Rarissima tonalità di colore, del quale sono noti solo altri cinque esemplari dentellati su tutti i lati. Cert. Diena.	35.000	3.000
1130	**	1862/63 - 20 cent., 80 cent., 2 cent., 15 cent. tipo Sardegna, 15 cent. Litografico, II tipo (2,4,10,11,13), gomma integra, perfetti. Belli e molto freschi.	855	100



1131

1131	✉	1863 - 20 cent. indaco chiaro, due coppie verticali, una non dentellata in basso (2b,2b/k), perfette, su sovracoperta di lettera da Torino 18/2/1863 a Parigi, in tariffa di doppio porto. Raro insieme, anche per l'uso nel 1863. A.Diena, cert. Bottacchi. (cat. Sassone € 60.000+ in proporzione).	-	3.000
------	---	---	---	--------------

1132	**/*	1862 - 20 cent. indaco, blocco di 25 esemplari, quelli della terza fila orizzontale con doppia dentellatura (2n), gomma integra ad eccezione degli esemplari interessati dalla varietà che sono stati rinforzati con una piccola striscia di carta, ottimo stato. Cert. Diena.	6.000++	750
------	------	--	---------	------------



1133

1133	*	1862 - 20 cent. azzurro chiaro, prova di dentellatura eseguita dalla tipografia Susse, angolo di foglio con bordo inferiore con linea di riquadro (2oa), gomma originale, buono stato. Di questa rarissima varietà esistono solo 4 esemplari, di cui 2 difettosi. Rarità. Cert. Ferrario.	22.000	1.500
1134	**	1862 - 40 cent. rosso carminio (3), ottima centratura, gomma integra, perfetto.	1.650	150
1135	**	1862 - 40 cent. rosa (3d), gomma integra, perfetto. Cert. Caffaz.	1.300	130
1136	**	1862 - 40 cent. rosso carminio, non dentellato in basso con bordo integrale di foglio (3l), gomma integra, perfetto, piccolo punto di ossidazione.	1.800	200
1137	*	1862 - 40 cent. rosso carminio, filetto d'inquadratura esterno completo su tutti i lati, pos. 12 (3p), gomma originale, perfetto. Cert. Diena.	2.400	250
1138	**	1862 - 80 cent. arancio vivo, blocco di 25 esemplari, i cinque francobolli inferiori non dentellati e con bordo integrale di foglio, linea di riquadro a destra sull'ultimo esemplare, non catalogato (4a,4l), ottima centratura, gomma integra, perfetto. Raro e molto fresco. Cert. G.Bolaffi (cat. Sassone € 10.000++).	-	1.000
1139	⊙	1862 - 80 cent. giallo arancio (4), usato ad Alessandria, perfetto. A. ed E.Diena, cert. Raybaudi.	3.750	375
1140	△	1862 - 80 cent. giallo arancio (4), perfetto, usato su frammento a Napoli il 7/12/1862. Bello e raro! Cert. Caffaz.	4.750	375



1141

1141	**	1862 - 80 cent. giallo arancio, SENZA EFFIGIE, non dentellato in basso e con margine integrale di foglio, pos. 48 (4ra), gomma integra, buono stato. Rarità del settore, cinque esemplari noti! E.Diena, cert. Ferrario e fotocopia cert. Sorani della striscia di provenienza.	45.000	2.250
1142	*	1862 - 2 cent. bistro, doppia cifra, in coppia con il normale (10e,10), gomma originale, perfetti. Cert. Raybaudi.	770+	100
1143	✉	1863 - 15 cent. azzurro (11), perfetto, su sovracoperta di lettera da Loggia 28/2/1863 (punti 11) a Torino. Interessante e raro uso nell'ultimo giorno di validità ufficiale, impreziosito dal pregevole annullo. G.Bolaffi.	3.200++	350
1144	✉	1863 - 15 cent. azzurro chiaro tipo Sardegna, 5 cent. verde giallastro IV emissione di sardegna (11a,13Da), perfetti, su busta, indirizzo in parte ritagliato, da Modena 5/1/1863 a Venezia, in PD. Interessante e rara lettera per la I distanza austriaca sottoaffrancata di 5 cent. ma non tassata in quanto il francobollo da 15 cent. è stato scambiato per un 20 cent. Cert. SPC.	-	750
1145	**	1863 - 15 cent. celeste latteo (11d), blocco di quattro, gomma integra, perfetto. A.Diena, Raybaudi, cert. G.Oliva. (cat. Sassone circa 10.000 € in proporzione).	-	600
1146	**	1863 - 15 cent. celeste latteo (11d), gomma integra, perfetto. Cert. Diena.	2.125	200

1147	*	1863 - 15 cent. celeste latteo grigiastro (11da), gomma originale, perfetto. Molto fresco, rara tonalità. Cert. Cardillo.	5.500	500
1148	*	1863 - 15 cent. azzurro grigio (11e), gomma originale, perfetto. Cert. Sorani.	3.500	350
1149	☒	1863 - 15 cent. azzurro grigio (11e), perfetto, su sovracoperta di lettera da Siracusa 10/1/1863, cerchio borbonico con palme (punti 11), a Messina. Cert. SPC.	6.000	500
1150	*	1863 - 15 cent. azzurro, coppia orizzontale con un esemplare senza effigie, l'altro con doppia effigie (11n+11k), gomma originale, perfetta. Chiavarello, cert. Raybaudi.	2.400+	250



1151

1151	☒	1863 - 15 cent. Litografico, I tipo, doppia stampa parziale in basso e a destra (12d), perfetto, su sovracoperta di lettera da Castellana 2/3/1863 a Napoli. Molto rara! Ferrario, cert. Colla e Sorani.	25.000	2.000
1152	☒	1863 - 15 cent. Litografico, II tipo (13), due esemplari, perfetti, su lettera da Urbania 26/12/1863 a Pesaro. Interessante lettera del dicembre '63, di grande freschezza. Ferrario.	-	100
1153	*	1863 - 5 cent. De La Rue, tiratura di Londra (L16), buona/ottima centratura, gomma originale, perfetto. Cert. Raybaudi e Vaccari.	3.000++	350
1154	*	1863 - 5 cent. De La Rue, tiratura di Londra (L16), discreta centratura, perfetto, gomma originale. A. Diena, Ferrario.	3.000	300
1155	*	1863 - 5 cent. De La Rue, tiratura di Torino (T16), ottima centratura, gomma originale, perfetto. A.Diena.	9.000	750
1156	☒	1878 - 5 cent. De La Rue, tiratura di Torino (T16), perfetto, in uso fiscale su manifesto del 2° Reggimento Fanteria, annullato con il bollo amministrativo del suddetto Reggimento. Interessante documento di posta militare.	-	150
1157	*	1863 - 10 cent. De La Rue, tiratura di Londra (L17), discreta centratura, gomma originale, perfetto. A.Diena, Fiecchi, cert. E.Diena e Finanziario Bolaffi 70%.	5.500	500
1158	☒	1866 - 10 cent. De la Rue, tiratura di Torino (T17), perfetto, su modulo per richiesta di rinnovazione di vaglia, annullato a Bologna 14/10/1866, doppio cerchio rosso "Uffizio vaglia" (punti 13). Insieme rarissimo! A.Diena, Ferrario, cert. E.Diena.	8.000+	300
1159	**	1863 - 15 cent. De La Rue (L18), discreta centratura, gomma integra, perfetto. Cert. Diena.	8.500	800
1160	*	1863 - 15 cent. De La Rue (L18), fondino di sicurezza spostato molto evidente, gomma originale, perfetto.	1.625++	150
1161	⊙	1863 - 15 cent. De La Rue, non dentellato (L18c), perfetto, usato a Brisighella 8/19/1864. Raro! Emilio Diena, cert. E.Diena.	10.000	1.250

Tutti i lotti singoli sono visibili sul nostro sito www.ferrarioaste.com

Si concedono dilazioni di pagamento, da concordarsi prima dell'asta.



1135



1136



1137



1138



1139



1140



1142



1143



1144



1145



1146



1147



1149



1150



1148



1153



1154



1155



1158



1162



1164

1162	**	1863 - 40 cent. rosso carminio De La Rue, tiratura di Torino (T20), discreta centratura, gomma integra, perfetto. Raro. A.Diena, cert. Diena.	24.000	1.750
1163	*	1863 - 40 cent. De La Rue, tiratura di Torino (T20), nuovo, gomma originale, discreta qualità. Cert. Oliva.	4.500	300
1164	*	1863 - 40 cent. De La Rue, tiratura di Torino (T20), nuovo, gomma originale, perfetto, buona centratura. Invisibile traccia di linguella. Cert. G.Oliva.	12.000	1.200
1165	**	1863 - 60 cent. De La Rue, tiratura di Londra (L21), blocco di quattro perfetto, discreta/buona centratura, gomma originale integra. Bello e raro. Ferrario, cert. Fiecchi.	5.600	400
1166	✉	1868 - 60 cent. De La Rue, tiratura di Torino (T21), tre esemplari, piega orizzontale, su lettera da Livorno 18/4/1868 a Lipsia, Sassonia, manoscritto 18 per i diritti della Sassonia e "via di Svizzera", numerosi transiti al verso. Rara!	-	200
1167	**	1863 - 2 lire De La Rue, tiratura di Londra (L22), blocco di quattro, gomma integra, perfetto. G.Bolaffi.	3.000+	300
1168	☉	1863 - 2 lire De La Rue, tiratura di Torino (T22), blocco di quattro esemplari usati, perfetto. Raro! Cert. Diena.	7.000	500
1169	**	1865 - 20 cent. su 15 cent. Ferro di cavallo I tipo (23), nuovo, gomma originale integra, perfetto. Fresco e ben centrato. Golinelli, cert. Oro Raybaudi.	11.000	1.000



1170

1170	✉	1863 - 20 cent. su 15 cent. Ferro di cavallo, I tipo (23), sei esemplari, il secondo applicato su piega del foglio, su lettera da Urbino 17/7/1863 a Pesaro. Affrancatura multipla molto rara! Ferrario.	-	750
------	---	--	---	------------

Tutti i lotti singoli sono visibili sul nostro sito www.ferrarioaste.com



1156



1157



1159



1160



1161



1163



1169



1172



1175



1165



1168



1177



1166



1167



1171

1171	☒	1865 - 20 cent. su 15 cent. Ferro di cavallo, I tipo (23), perfetto, su ricevuta di vaglia da Gualdo Tadino 10/10/1865 a Pieve Pelago. Non comune! Ferrario.	-	70
1172	*	1865 - 20 cent. su 15 cent. Ferro di cavallo, III tipo (25), discreta centratura, gomma originale, perfetto. A.Diena, Sorani, cert. E.Diena.	1.100	100



1173

1173	☒	1865 - 20 cent. su 15 cent. Ferro di cavallo, III tipo (25), blocco di quattro e singolo, perfetti, su lettera da Urbino 20/2/1865 a Pesaro. Splendida e molto rara! Cert. Ferrario.	23.750++	1.200
------	---	--	----------	--------------



1174

1174	☒	1867 - 20 cent. su 15 cent. Ferro di cavallo, III tipo (25), blocco di quattro, perfetto, su sovracoperta di lettera da Urbino 25/2/1867 a Pesaro. Rara! Ferrario.	23.750	800
1175	*	1867 - 20 cent. celeste chiaro, tiratura di Londra (L26), nuovo, gomma originale, discreta centratura, perfetto. Fresco e con invisibile traccia di linguella. Cert. E.Diena.	3.500	350

Tutti i lotti singoli sono visibili sul nostro sito www.ferrarioaste.com

1176	☒	1868 - 20 cent. celeste chiaro, tiratura di Londra, 20 cent. azzurro, tiratura di Torino (L26,T26), buono stato, annullati con il bollo in cartella "Piroscafi postali italiani" su sovracoperta di lettera per Terranova Pausania, rispedita a Livorno. Rara affrancatura di valori gemelli, interessante anche l'annullo di navigazione non catalogato sul Sassone in uso a Cagliari, di cui è presente il datario del 30/7/1868 sul fronte. A.Diena, cert. SPC.	-	500
1177	*	1867 - 20 cent. azzurro, tiratura di Torino (T26), ben centrato, gomma originale, perfetto. Bello! Cert. E.Diena e Finanziario Bolaffi 80% (cat. Sassone € 1.000/2.500).	-	120
1178	☒	1872 - 25 cent. azzurro (T26), lievi difetti, su lettera da Urbino 15/5/1872 a Pesaro. Il francobollo è annullato a penna "ai diecisette": la totale assenza di bolli postali, anche in arrivo, lascerebbe supporre che la lettera sia stata trasportata a mano, previo assolvimento del diritto postale. Molto interessante, da studiare. Ferrario.	-	100
1179	☒	1872 - Ricevuta vaglia dal Regio Consolato Italiano di Lima 8/1/1872, doppio cerchio con bandella, a Torino. Molto raro. Ferrario.	-	150
1180	*	1877 - 10 cent. azzurro (27), buona centratura, gomma originale, perfetto. Raro. Cert. Oro Raybaudi.	11.000	750
1181	*	1877 - 10 cent. azzurro (27), discreta centratura, gomma originale, perfetto. Bello! Cert. Finanziario Bolaffi 75% ed E.Diena.	11.000	1.000



1182



1183



1184

1182	**	1877 - 20 cent. ocra arancio (28), discreta centratura, gomma originale integra, perfetto. Raro! Fiecchi, Sorani, cert. Oro Raybaudi.	16.000	1.500
1183	*	1877 - 20 cent. ocra arancio (28), buona centratura, gomma originale, perfetto. Bello! Mondolfo, A.Diena, cert. E.Diena e Oliva.	8.000+	800
1184	*	1877 - 20 cent. ocra arancio (28), buona/ottima centratura, gomma originale, perfetto. Bello. Cert. A. ed E.Diena (cat. Sassone € 8/12.000).	-	1.000
1185	*	1877 - 20 cent. ocra arancio (28), discreta centratura, gomma originale, perfetto. Molto fresco. A.Diena, cert. E.Diena e Finanziario Bolaffi 60%.	8.000	800



1186

1186	(*)	1877 - Servizio soprastampati, prove non dentellate degli otto valori (29/36), applicate su cartoncino, perfette. Insieme unico ed inedito!	-	1.500
------	-----	---	---	--------------



1176



1180



1181



1185



1189



1191



1178



1188 ex



1192



1193



1194

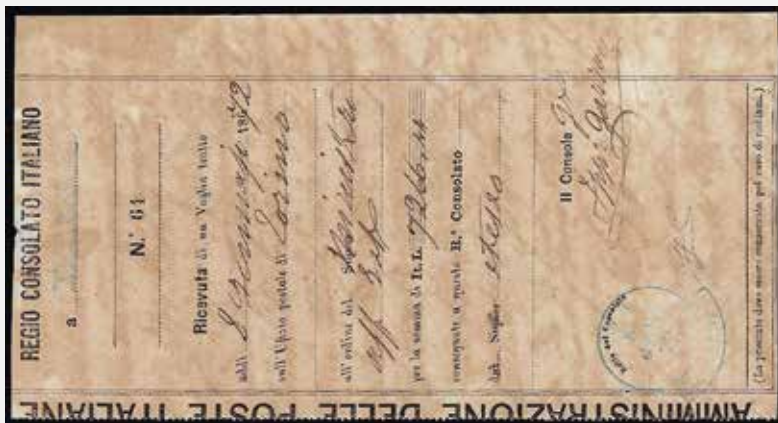

1179



1195



1196



1197



1198



1199



1200



1201



1187

1187	**	1878 - Servizio soprastampati, serie completa (29/36), nuovi, gomma originale integra, perfetti. Cinque con ottima, tre con buona centratura per l'emissione. Molto freschi. Cinque cert. Raybaudi, due Diena, uno Caffaz.	33.625	2.500
1188	*	1878 - Servizio soprastampati (29/36), serie completa, nuovi, gomma originale, perfetti. Discreta centratura. Cert. Diena.	6.250	600
1189	**	1878 - 2 cent. su 0,02 lire Servizio soprastampati (29), ottima centratura, gomma integra, perfetto. Bello! Ferrario.	1.625	150
1190	✉	1879 - 2 cent. su 0,05 lire Servizio soprastampati (30), tre esemplari, difetti su sovracoperta di circolare, con il solo lembo superiore, da Vercelli 14/3/1879 per la Francia. Raro uso di questi valori per l'estero.	-	60
1191	*	1878 - 2 cent. su 0,20 lire Servizio soprastampati (31), buona/ottima centratura, gomma originale, perfetto. E.Diena. Sorani.	3.000	350
1192	**	1878 - 2 cent. su 0,30 lire Servizio soprastampati (32), discreta centratura, ottimo stato, gomma integra. Cert. Ferrario.	2.500	250
1193	*	1878 - 2 cent. su 1 lira Servizio soprastampati (33), discreta centratura, gomma originale, perfetto. A.Diena.	800	80
1194	**	1878 - 2 cent. su 5 lire Servizio soprastampati (35), buona centratura, gomma integra, perfetto. Cert. Ferrario.	2.750	250
1195	**	1878 - 2 cent. su 5 lire Servizio soprastampati (35), discreta centratura, gomma originale integra, perfetto. E.Diena, cert. Bolaffi.	2.750	250
1196	**	1878 - 2 cent. su 5 lire Servizio soprastampati (35), nuovo, gomma originale integra, perfetto e ben centrato. G.Bolaffi.	7.500	500
1197	*	1878 - 2 cent. su 5 lire Servizio soprastampati (35), ottima centratura, gomma originale, perfetto.	3.000	200
1198	**	1878 - 2 cent. su 10 lire Servizio soprastampati (36), buona/ottima centratura, gomma integra, perfetto. Bello! Cert. Ferrario (cat. Sassone € 2.000/5.500).	-	250



UMBERTO I

1199	✉	1879 - 5 cent. Umberto I (37), 17 esemplari, alcuni difetti, su modulo per il deposito su un libretto di risparmio. Raro insieme.	-	100
1200	**	1879 - 10 cent. Umberto I (38), ottima centratura, nuovo, gomma originale integra, perfetto. Molto bello! Cert. Raybaudi.	6.000	600
1201	**	1879 - 20 cent. Umberto I (39), ottima centratura, nuovo, gomma originale integra, perfetto. Bellissimo! Sorani, G.Oliva, Cert. Ferrario.	5.500	600



1202

1202	✉	1889 - 30 cent. Umberto I (41), perfetto, isolato su raccomandata per città da Livorno 16/11/1889, bollo d'arrivo. Raro uso isolato in esatta tariffa per l'interno. Rarità Ferrario, Emilio Diena, Alberto Diena. Cert. Diena.	31.500+	3.500
1203	**	1889 - 45 cent. Umberto I (46), nuovo, gomma originale integra, perfetto. Molto fresco. Cert. G.Carraro.	10.500	800
1204	*	1889 - 45 cent. Umberto I (46), discreta centratura, gomma originale, impercettibile traccia di linguella, perfetto. Caffaz, cert. A.Diena.	3.500	350
1205	*	1889 - 45 cent. Umberto I (46), nuovo, gomma originale, buona centratura, perfetto. Fiecchi, cert. Carraro.	3.500	350
1206	**	1889 - 5 lire verde e carminio Umberto I (49), discreta centratura, blocco di quattro, gomma integra, perfetto.	750	75
1207	*	1890 - 2 cent. su 10 cent. Valevole per le stampe, soprastampa capovolta (50a), perfetto, gomma originale. A. Diena, G. Oliva.	800	80

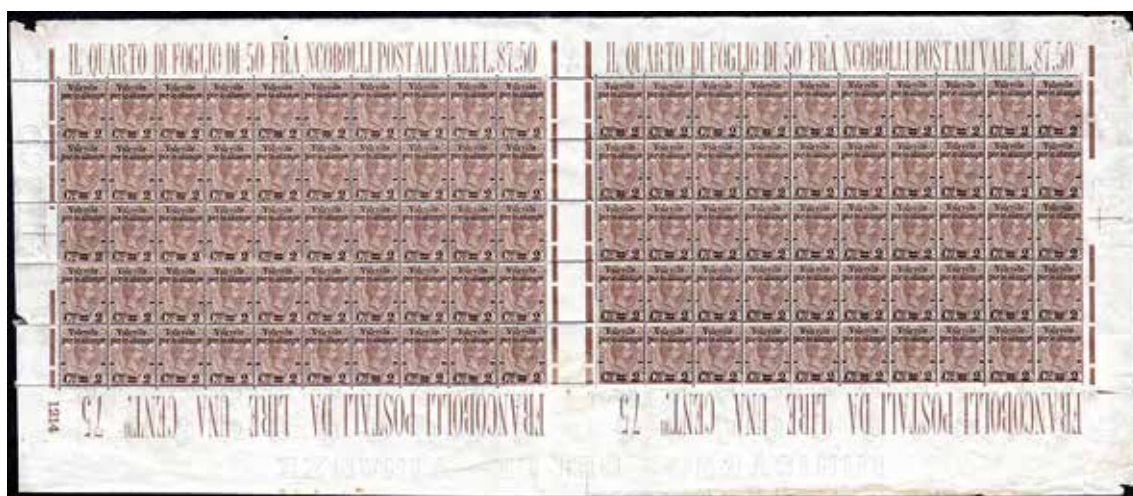

1208

1208	**/*	1890 - 2 cent. su 1,75 lire Valevole per le stampe (55), foglio doppio di 100 esemplari in due gruppi di 50 con interspazio di gruppo al centro, gomma originale, integra per 69 esemplari, perfetto. Rarità del settore, unico noto! Cert. E.Diena.	50.000++	5.000
------	------	--	----------	--------------



1209

1209	**	1890/91 - Soprastampati (56/58), blocchi di quattro, buona centratura, gomma integra, perfetti. Splendidi e rari! Cert. Ferrario.	14.500	1.250
1210	☉	1890 - 20 cent. su 50 cent. Umberto I, soprastampa fortemente spostata in senso verticale, "a cavallo" (58c), usato, perfetto. Molto raro! A.Diena, Cert. Oro Raybaudi.	-	1.500
1211	**	1891 - 25 cent. Umberto I, non emesso (58D), discreta centratura, bordo di foglio in alto, gomma integra, buono stato. Raro.	22.000	750
1212	✉	1900 - 20 cent. Umberto I (61), angolo di foglio con NUMERO DI TAVOLA, perfetto, su busta da Milano 11/10/1900 a Schio. Molto rara! Ferrario, Cert. Bottacchi.	-	1.000
1213	**	1891 - 5 lire carminio e azzurro Umberto I (64), angolo di foglio con numero di tavola, gomma integra, perfetto. Bello!	-	150
1214	**	1891 - 5 lire carminio e azzurro Umberto I (64), blocco di venti, perfetto, gomma originale integra. Bello. Cert. G.Bolaffi.	7.000+	700
1215	**	1843 - 20 cent. rosso bruno e bruno Nozze d'Argento, non emesso (64A), gomma originale integra, perfetto. Molto bello! Cert. Oro Raybaudi.	5.000	600
1216	**	1893 - 20 cent. rosso bruno e bruno Nozze d'Argento, non emesso (64A), gomma originale integra, perfetto. Freschissimo, buona centratura. Ferrario, Cert. Sconfietti.	9.000	750

VITTORIO EMANUELE III

1217	**	1901 - 2 cent. Floreale, doppia stampa (69a), gomma integra, perfetto.	300	30
1218	**	1901 - 5 cent. Floreale (70), blocco di sei, bordo di foglio, gomma integra, perfetto.	3.300	200
1219	**	1901 - 5 cent. Floreale, non dentellato (70g), bordo di foglio in alto, gomma integra, perfetto. Raro! Cert. E.Diena.	3.750	375
1220	**	1901 - 25 cent. Floreale (73), ottima centratura, gomma integra, perfetto.	4.500	350
1221	**	1901 - 25 cent. Floreale (73), ottima centratura, gomma integra, perfetto. Molto bello!	4.500	350
1222	**	1901 - 40 cent. Floreale (74), freschissimo blocco di quattro, gomma originale integra, perfetto e di discreta centratura. Raybaudi. Cert. Ferrario.	12.600	800
1223	*	1901 - 40 cent. Floreale (74), discreta centratura, gomma originale, perfetto.	1.125	120



1224

1224	☉	1906 - 40 cent. Floreale, falso per posta di Catania, fotozincografico, II tipo (F74A), usato, lievissimo punto di assottigliamento. Rarissimo! Ferrario, Cert. Carraro. La quotazione Sassone si intende per esemplari con difetti.	24.000	2.500
------	---	--	--------	--------------

1225	△	1906 - 40 cent. Floreale, falso per posta di Catania, difettoso, come sempre, con valore complementare perfetto (F74,71), usati su frammento a Catania. Quotazione di catalogo per difettoso. Molto raro! Emilio Diena.	15.000+	1.250
1226	**	1901 - 50 cent. Floreale (76), gomma integra, perfetto. Molto fresco. A.Diena, G.Bolaffi, Cert. Finanziario Bolaffi.	3.500	300
1227	**	1906 - 5 cent. Leoni (81), blocco di quattro, due esemplari con stampa mancante per anomala piegatura del foglio, angolo di foglio con numero di tavola, gomma integra, perfetto. Bella e varietà!	-	200
1228	**	1906 - 5 cent. Leoni, coppia verticale con l'esemplare inferiore non dentellato e quello superiore con doppia dentellatura (81mb), gomma integra, perfetta. Rara! Raybaudi.	5.250	400
1229	**	1906 - 10 cent. Leoni, varietà di dentellatura provocata da una piega occasionale del foglio (82), coppia verticale con numero di tavola, angolo di foglio, gomma integra, perfetta.	-	70



1230

1230	✉	1928 - 10 cent. Leoni, falso per posta di Milano (F82b), striscia verticale di cinque, perfetta, su busta da Portogruaro 1/10/1928 a Venezia. Molto rara. Cert. Sorani.	27.500+	1.500
1231	**	1908 - 25 cent. Michetti, non dentellato (83e), coppia verticale bordo di foglio, gomma integra, perfetta.	270	35
1232	**	1909 - 15 cent. Michetti, II tipo (86), gomma integra, perfetto. A.Diena, Cert. Ferrario.	1.000	100
1233	**	1910 - Garibaldi (87/90), buona centratura per i due alti valori, gomma integra, perfetti. Cert. Diena per i n. 89/90.	2.400++	300
1234	**	1910 - Garibaldi (87/90), gomma integra, perfetti. Fiecchi.	2.400	200
1235	*	1910 - Garibaldi (87/90), buona/ottima centratura, gomma originale, perfetti. (cat. Sassone € 600/1.500).	-	100
1236	*	1910 - 5 + 5 cent. Garibaldi, coppia orizzontale con doppia dentellatura al centro (89d), gomma originale, perfetta. Cert. Diena.	2.800	300



1237

1237	⊙	1910 - 10 lire Floreale, stampa del centro capovolta, filigrana corona capovolta (91b, nota), usato, perfetto. Si tratta di una delle più rare varietà del Regno d'Italia. Cert. E.Diena.	18.500	1.800
------	---	---	--------	--------------



1214



1219



1212



1220



1215



1216



1217



1221



1218



1223



1226



1232



1234 ex



1225



1228



1229



1222



1227



1233

1238	**	1911 - Unità d'Italia (92/95), gomma integra, perfetti.	400	50
1239	**	1906 - 15 cent. Michetti, III tipo (96), blocco di quattro, gomma originale integra, perfetto. Ferrario.	450+	50
1240	*	1911 - 15 cent. Michetti, III tipo, ottima centratura, e analogo valore non dentellato, bordo di foglio (96,96e) gomma originale, leggerissima traccia di linguella, perfetti.	280	30
1241	☒	1913 - 15 cent. Michetti, III tipo, prova d'archivio non dentellata (P96), blocco di quattro applicato su una busta per la presentazione all'ufficio postale di Caserta. E' allegata una comunicazione dell'Ispezione Distrettuale delle Poste di Caserta 27/1/1931 in cui si riconosce la legittimità di questi francobolli, che facevano parte di un foglio di prove di stampa, messo in vendita per errore. Di grande interesse e probabilmente unico.	-	200
1242	**	1912 - Campanile di San Marco (97/98), blocchi di quattro, gomma originale integra, perfetti.	800+	80
1243	**	1915716 - Croce Rossa (102/105), gomma integra, perfetti.	200	30

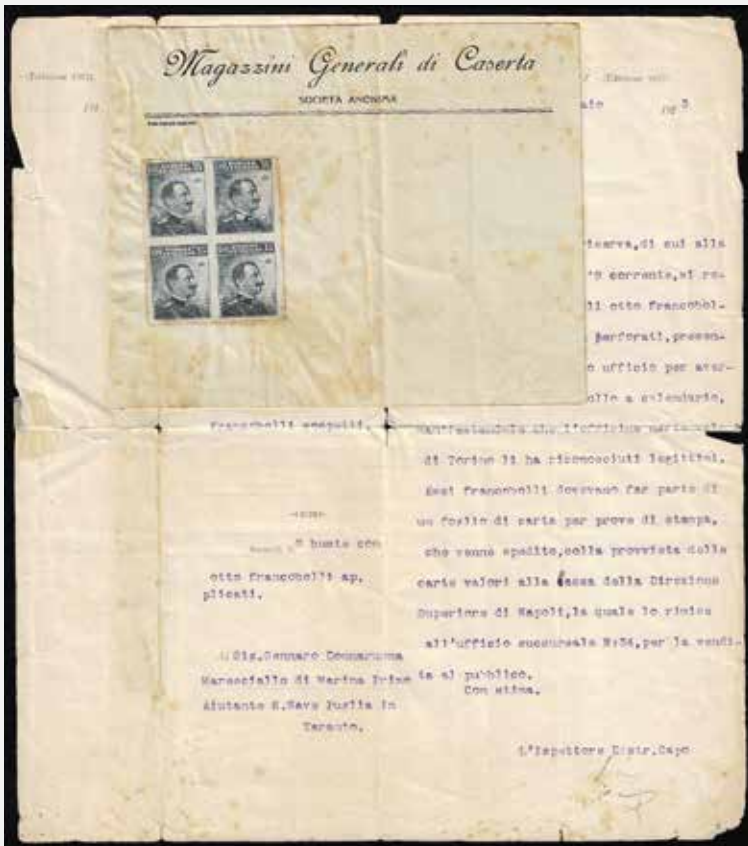

1241



1236



1246



1251



1245



1248



1249



1250



1244

1244	✉	1917 - 15 + 5 cent. Croce Rossa, falso per posta stampato in oltremare anziché grigio, dent. 13 1/2, perfetto, con valore complementare su busta da Castagnito-Cuneo 31/1/1917, tassata, per Firenze, bollo d'arrivo. Rarissimo falso per posta, finora non catalogato.	-	5.000
1245	**	1916 - 20 cent. su 15 + 5 cent. Croce Rossa, soprastampa capovolta (104a), bordo di foglio, gomma integra, perfetto. Bello! A.Bolaffi senior, Cert. Diena.	1.950	200
1246	**	1916 - 20 cent. Michetti, senza filigrana (107), coppia orizzontale con interspazio di gruppo, gomma originale integra, perfetta. Rara. Enzo Diena, Raybaudi.	-	200

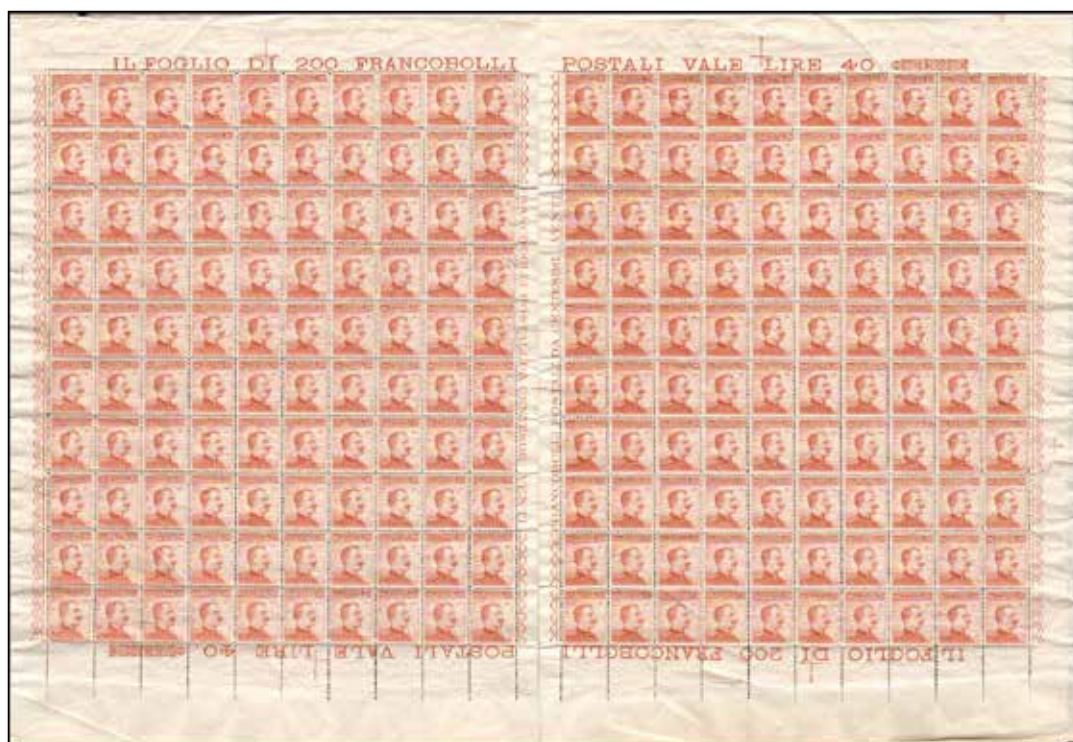

1247

1247	**	1916 - 20 cent. Michetti, senza filigrana (107), foglio completo di 200 esemplari in due gruppi da 100 con interspazio di gruppo al centro, gomma integra, perfetto e molto fresco. Rarissimo! Centratatura e interspazi non conteggiati. Cert. E.Diena.	50.000++	5.000
------	----	--	----------	--------------

1248	**/*	1916 - 20 cent. Michetti, senza filigrana, prova d'archivio (P107), bordo di foglio, gommata parzialmente in origine, perfetta. Molto fresca.	400	50
1249	**	1921 - 15 cent. grigio Dante, non emesso (116A), ottima centratura, gomma integra, perfetto. Bello e raro di questa centratura.	1.400+	275
1250	**	1921 - 15 cent. grigio violetto Dante, non emesso, gommato al recto (116Aas), perfetto, gomma originale integra. Estremamente raro e sottoquotato, pochi esemplari esistenti. Ferrario, Cert. Diena.	3.300++	800
1251	**	1921 - 15 cent. grigio Dante, non emesso, non dentellato orizzontalmente (116Ag), blocco di quattro, bordo di foglio, gomma integra, perfetto. Bello! Cert. Raybaudi.	3.600+	350
1252	**	1921 - 15 cent. grigio Dante, blocco di quattro con due coppie orizzontali con la dentellatura centrale fortemente spostata a sinistra, una con doppia dentellatura parziale (116Aob), gomma integra, perfetta. Raybaudi.	4.200+	400
1253	**	1921 - 25 cent. nero Dante, colore diverso, non dentellato (117C), bordo di foglio, gomma integra, perfetto. Molto raro! Raybaudi, Cert. Ferrario.	1.500+	500
1254	**	1922 - Congresso Filatelico (123/126), gomma integra, perfetti. Cert. Ferrario.	4.000	375
1255	**	1922 - Congresso Filatelico (123/126), gomma integra, perfetti. Freschi! Quattro Cert. Raybaudi.	4.000	500
1256	**	1922 - Congresso Filatelico (123/126), gomma integra, perfetti. G.Oliva. Cert. Ferrario.	4.000	400
1257	*	1922 - Congresso Filatelico (123/126), gomma originale, perfetti. Tutti firmati da noti periti.	1.600	200
1258	**	1922 - 30 cent. Michetti (127), doppia stampa parziale, coppia verticale, angolo di foglio con numero di tavola, gomma integra, perfetta. Bella varietà non catalogata!	-	200
1259	**	1922 - Mazzini (128/130), blocchi di quattro, gomma integra, perfetti.	650	75
1260	**	1923 - Propaganda Fide, serie completa in blocchi quattro (131/134), angolo di foglio, gomma integra, perfetti. Bellissimi! Quattro esemplari con filigrana lettere non conteggiati.	325+	45
1261	*	1923 - Propaganda Fide, serie completa, non dentellati (131b/134b), bordo di foglio, gomma originale, perfetti. Molto belli! Cert. G.Oliva.	3.600+	400
1262	**	1923 - 50 cent. Propaganda Fide, coppia orizzontale non dentellata al centro e a sinistra (133g), angolo di foglio, gomma integra, perfetta. Bella e rara! Cert. Raybaudi.	3.900	375
1263	**	1923 - Marcia su Roma (141/146), gomma integra, perfetti e ben centrati.	750	80
1264	**	1923 - Marcia su Roma (141/146), gomma integra, perfetti.	250	30
1265	**	1923 - 10 cent. Marcia su Roma, non dentellato (141b), bordo di foglio in alto, gomma integra, perfetto. Bello! Cert. Raybaudi.	1.500	150
1266	**	1923 - Camicie Nere (147/149), ottima centratura, gomma integra, perfetti.	300+	40
1267	**	1923 - Manzoni, serie completa (151/156), gomma integra, alcune aderenze al verso dei bassi valori, perfetti. A.Diena e Raybaudi. Cert. Ferrario per il 5 lire.	3.250	300
1268	**	1923 - Manzoni, serie completa (151/156), gomma integra, perfetti. 5 lire Cert. L.Raybaudi.	3.250	300
1269	**	1923 - Manzoni, serie completa (151/156), gomma integra, perfetti. Cert. Raybaudi per il 5 lire.	3.250	400
1270	☉	1923 - Manzoni, serie completa (151/156), usati, perfetti. Il 5 lire Cert. A.Diena.	8.400	1.000
1271	**	1927 - 1 lira e 5 lire Manzoni (155/156), buona centratura, gomma integra, perfetti. Cert. Ferrario.	3.000	300
1272	**	1923 - 1 lira Manzoni, non dentellato (155d), angolo di foglio, gomma integra, perfetto. Raybaudi.	1.500	150
1273	**	1923 - 5 lire Manzoni, non dentellato (156d), bordo di foglio, gomma originale integra. Bellissimo! Ferrario.	3.000	275
1274	**	1923 - 50 cent. e 5 lire Manzoni, non dentellati (153d,156d), gomma integra, perfetti. Belli e rari.	8.700	650
1275	**	1924 - Crociera Italiana (162/168), gomma integra, perfetti. Cert. Finanziario Bolaffi.	350	50
1276	**	1925 - 1,25 lire Giubileo, dent. 11 (191), ottima centratura, gomma integra, perfetto. Molto bello! Ferrario.	1.600	150



1252



1253



1254



1255



1265



1256



1258



1260 ex



1259 ex



1262

1277	**	1926 - 1,25 lire Giubileo, dent. 11 (191), gomma integra, perfetto. Ferrario.	400	50
1278	⊙	1926 - 30 cent. San Francesco, non dentellato (193c), bordo di foglio, usato, perfetto. Rarissimo, il catalogo Sassone segnala l'esistenza di un solo altro esemplare noto, usato su busta. Cert. Diena.	-	1.500
1279	**	1926 - 1,25 lire San Francesco, dent. 13 1/2 (196), gomma originale integra, perfetto e ben centrato. Cert. Ferrario.	3.000	300
1280	**	1926 - 5 + 2,50 lire San Francesco, coppia verticale non dentellata al centro (197l), gomma integra, perfetta. Cert. Caffaz.	3.900	400
1281	**	1926 - 1,25 lire San Francesco, dent. 11 da tre lati, 13 1/2 il verticale destro (199a), gomma originale integra, perfetto. Raro! Cert. Sorani.	5.700	600
1282	**	1926 - Floreale (200/203), buona/ottima centratura, gomma integra, perfetti. (cat. Sassone € 250/1.000).	-	75
1283	*	1926 - 25 lire Floreale, coppia verticale con l'esemplare superiore non dentellato (200f), gomma originale, perfetta. Rara! G.Bolaffi, E.Diena, Cert. Raybaudi.	5.000	500



1284

1284	✉	1927 - 60 cent. arancio Michetti, falso per posta di Roma, senza filigrana (F205), perfetto, su busta da Roma 8/8/1927 a Formia, bollo d'arrivo. Grande rarità! La più bella delle due lettere note. Ferrario, Cert. E.Diena.	-	4.000
1285	**	1926 - Milizia I, soprastampati "saggio" (206/209), gomma integra, perfetti.	-	70
1286	⊙	1926 - 1,25 lire + 60 cent. Milizia I, coppia orizzontale non dentellata al centro (208c), usata, perfetta. Bella! Cert. Chiavarello.	4.000	400



1287

1287	**	1927 - 20 cent. Volta violetto, ERRORE DI COLORE (210A), gomma originale integra, perfetto. Raro! Cert. Bottacchi.	8.250	1.800
1288	*	1927 - 50 cent. Volta, decalco spostato (211k), blocco di quattro, gomma originale, perfetto. Cert. Raybaudi.	180+	30



1261 ex



1269 ex



1263 ex



1267 ex



1268 ex



1271



1270 ex



1272



1274



1273



1275 ex



1276



1279



1278



1281



1280



1277



1285 ex



1282 ex

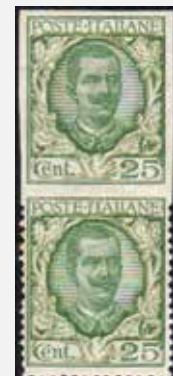

1283



1286



1290 ex



1291 ex



1293 ex



1294



1296 ex



1295 ex



1301



1304



1299



1298



1297 ex



1300



1302



1303



1289

1289	⊙	1927 - 1,75 lire Parmeggiani, non dentellato (214c), usato, perfetto. Bello e raro. A.Diena, Cert. Bottacchi.	-	1.000
1290	**	1928 - Milizia II (220/223), blocchi di quattro, il 5 lire angolo di foglio con numeri di tavola, gomma integra, perfetti.	1.750++	200
1291	**	1928 - Milizia II (220/223), gomma integra, perfetti, ottima qualità.	350	45
1292	**	1928 - Milizia II (220/223), gomma integra, perfetti.	350	40
1293	(*)	1928 - Milizia II, soprastampati "saggio" (220/223), senza gomma, perfetti.	-	75
1294	**	1928 - 1,25 lire Milizia II, non dentellato in alto (222aa), nuovo, gomma originale integra, perfetto. Bello e raro! Ferrario.	2.700	300
1295	**	1928 - Emanuele Filiberto, serie completa di 13 valori (226/238), alcuni esemplari con ottima centratura, gomma integra, perfetti.	1.500+	170
1296	**	1928 - Emanuele Filiberto, serie completa di 13 valori (226/238), gomma integra, perfetti, molto freschi.	1.500	200
1297	**	1928 - Emanuele Filiberto, serie completa di 13 valori (226/238), ottima centratura, gomma integra, perfetti. Ottima qualità. Alti valori Cert. Ferrario.	2.250	250
1298	**	1928 - 1,25 lire Emanuele Filiberto, dent. 13 3/4 (235/I), perfetto, gomma originale integra. Cert. Caffaz.	2.500	250
1299	⊙	1929 - 1,75 lire bruno, dent. 13 3/4 (242), usato a Bologna, perfetto. Molto fresco. Cert. Ferrario.	6.000	500
1300	⊙	1929 - 1,75 lire bruno, dent. 13 3/4 (242), usato, perfetto. Cert. Ferrario.	6.000	550
1301	**	1929 - 25 cent. Imperiale, striscia verticale di cinque esemplari, tre stampati su carta ricongiunta (248e), gomma integra, perfetta. Cert. Raybaudi.	3.300+	350
1302	**	1929 - 50 cent. Imperiale, carta ricongiunta (251e), gomma integra, perfetto. A.Diena, Cert. Diena.	1.100	125
1303	⊠	1938 - 1 lira Imperiale, dentellatura fortemente spostata nei due sensi, con complementari (252Afd,250,407,427), perfetti, su busta raccomandata da Prunetta 27/8/1938 a Firenze. Ferrario.	-	100
1304	**	1929 - 1,75 lire Imperiale, non dentellato a destra (254d), bordo di foglio, gomma integra, perfetto. Raro. Cert. Rayabudi.	5.000	600
1305	⊠	1934 - 5 lire Imperiale (257), venti esemplari, ottimo stato, su modulo per la richiesta di un buono postale fruttifero, annullati a Torino 22/6/1934. Rara affrancatura monovalore.	-	150
1306	⊠	1945 - 20 lire Imperiale (259), perfetto, isolato su modulo di domanda di duplicazione buoni postali, annullato ad Apuania 10/9/1945, in Luogotenenza. Raro uso isolato!	-	150
1307	**	1930 - Virgilio (282/290+A), gomma integra, perfetti.	1.000	120
1308	**	1930 - Virgilio (282/290+A), gomma integra, perfetti. Splendidi.	1.000	120
1309	**	1930 - Virgilio (282/290+A), gomma integra, piccola carenza naturale di gomma per il 50 cent., perfetti.	1.000	100
1310	(*)	1930 - Virgilio (282/290), serie completa, stampati su cartoncino, non dentellati, con dicitura SAGGIO, provenienti da opuscolo informativo distribuito negli uffici postali. Curiosità.	-	100



1311

1311	⊙	1931 - 75 cent. S. Antonio, dent. 14 x 12 (299a), usato, perfetto. Solo due esemplari noti, uno nuovo e questo usato. Rarità! Cert. Sorani.	-	3.500
------	---	---	---	--------------

1312	**	1932 - Dante, 19 valori, con 100 lire di posta aerea (303/314+A), gomma integra, perfetti.	740	90
1313	**	1932 - Dante, 19 valori, con 100 lire di posta aerea (303/314+A+A41), gomma integra, perfetti. Ottima qualità.	740	90
1314	**	1932 - Garibaldi (315/324+A), blocchi di quattro, gomma integra, perfetti.	3.250	375
1315	**	1932 - Garibaldi (315/324+A), gomma integra, perfetti.	725	85
1316	**	1932 - Garibaldi (315/324+A), gomma integra, perfetti. Belli!	725	85
1317	**	1932 - Marcia su Roma (325/340+A+E), blocchi di quattro, gomma integra, perfetti.	2.750	300
1318	☒	1935 - 25 cent. Decennale Marcia su Roma, 1,75 lire Imperiale (329,254), buono stato, su sacchetto telato di campione senza valore raccomandato da Milano 21/87/1933 per la Svizzera.	-	100
1319	**	1934 - Mondiali di calcio (357/361+A), gomma integra, perfetti. Ottima qualità.	800	120
1320	**	1934 - Mondiali di calcio (357/361+A), gomma integra, perfetti. Splendidi.	800	150
1321	**	1934 - Mondiali di Calcio (375/361+A), nuovi, gomma integra, perfetti. Alti valori Ferrario.	800	100
1322	**	1934 - Medaglie al valore (366/376+A), blocchi di quattro, gomma integra, perfetti. Molto freschi.	3.100	350
1323	**	1934 - Medaglie al valore (366/376+A), gomma integra, perfetti. Belli!	700	80
1324	**	1935 - Salone aeronautico (384/387), gomma integra, perfetti.	1.500	175
1325	**	1935 - Salone aeronautico (384/387), gomma integra, perfetti.	1.500	170
1326	**	1935 - Salone aeronautico (384/387), gomma integra, perfetti. Molto freschi.	1.500	175
1327	**	1935 - Salone aeronautico (384/387), gomma originale integra, perfetti. Molto freschi.	1.500	125
1328	**	1935 - Bellini (388/393+A), gomma integra, perfetti, molto freschi.	875	100
1329	**	1935 - Bellini (388/393+A), gomma integra, perfetti. Belli!	875	100
1330	**	1936 - Orazio (398/405+A), gomma integra, perfetti. Belli!	600	75
1331	**	1937 - Colonie estive (406/415+A), gomma integra, perfetti. Belli!	800	95
1332	☒	1937 - Colonie estive, serie completa (406/415+A), perfetti, su busta raccomandata da Roma 15/12/1937 per la Svizzera. Rara! Ferrario.	8.550+	1.000
1333	☒	1937 - Augusto, serie completa (416/425+A), perfetti, su aerogramma raccomandato per espresso da Merano 25/11/1938 per la Germania. Bello!	3.100	450
1334	**	1937 - Illustri (426/435), blocchi di quattro, gomma integra, perfetti.	650	80
1335	**	1938 - Impero (439/448), blocchi di quattro, gomma integra, perfetti.	1.750	200
1336	**	1938 - Impero (439/448+A), gomma integra, perfetti.	400	50
1337	**	1938 - Impero (439/448+A), gomma integra, perfetti. Belli!	400	50
1338	**	1941 - Fratellanza d'armi, la serie emessa e quella non emessa (452/457, 457A/C), gomma integra, perfetti.	450	60
1339	**	1941 - 25 cent. Fratellanza d'armi, imitazione di guerra (IG454), gomma integra, perfetto. Non comune! Cert. Ferrario.	3.750	450

PRESTITO NAZIONALE

1340	**/*/☉	1917 - Piccolo insieme di 21 soprastampati Prestito Nazionale (Unificato 1/4), nuovi e usati, anche ripetuti e con varietà. Non comune!	-	250
1341	☒	1917 - 50 cent. Prestito Nazionale, testo su tre righe, cinque esemplari, e 50 cent. Prestito Nazionale, testo su due righe (Unificato 1,2), lievi difetti, su libretto di sottoscrizione del Prestito Nazionale completo, usati a Lecco. Raro insieme, anche per la presenza di valori gemelli.	-	150
1342	☒	1918 - 5 lire soprastampato "Prestito Nazionale 1918" (Unificato 3), tre esemplari, uno dei quali annullato a San Marcello Pistoiese 18/3/1918, su libretto completo del Prestito Nazionale. Raro. Cert. E.Diena.	-	125
1343	☒	1920 - 5 lire soprastampato "Prestito Nazionale 1920" (Unificato 4), due esemplari, non annullati, applicati su libretto completo del Prestito Nazionale. Non comune.	-	50



1305



1306



1307 ex



1309 ex



1314 ex



1313 ex



1310 ex



1312 ex



1315 ex



1317 ex



1319 ex



1324 ex



1326 ex



1322 ex



1321 ex



1325 ex



1327 ex



1328 ex



1329 ex



1331 ex



1330 ex



1332



1334 ex



1333



1335 ex



1338 ex



1339



1336 ex



1337 ex



1345 ex



1341



1348



1351



1342



1352 ex



1360



1344



1340 ex



1355



1357



1359



1346



1347

POSTA AEREA

1344	✉	1910 - 10 cent. Leoni (82), leggermente difettoso in alto, su cartolina illustrata da Verona Circuito Aereo 25/5/1910 a Padova. Rara! Cert. Raybaudi.	3.750	700
1345	**	1917/28 - Le prime tre emissioni (1,2,2A/7), gomma integra, perfetti. Molto freschi.	600	70
1346	**	1917 - 25 cent. Volo Torino-Roma, decalco completo della soprastampa (1aa), bordo di foglio, gomma integra, perfetto.	750	75
1347	**	1917 - 25 cent. Volo Torino-Roma, decalco parziale della soprastampa (1b), in coppia con il normale, bordo di foglio, gomma integra, perfetto. G.Bolaffi.	787+	90
1348	**	1917 - 25 cent. su 40 cent. Napoli-Palermo, soprastampa fortemente spostata in alto (2aa), gomma integra, perfetto.	600	60
1349	*	1917 - 25 cent. su 40 cent. Napoli-Palermo, soprastampa fortemente spostata a destra (2ac), gomma originale, perfetto.	400	40
1350	**	1917 - 25 cent. su 40 cent. Napoli-Palermo, decalco della soprastampa (2b), gomma integra, perfetto.	240	25
1351	*	1926 - Vignetta erinofila del volo transpolare del dirigibile Norge, gomma originale, perfetta.	-	30
1352	**	1926 - Vittorio Emanuele II e Soprastampati (2A/7,8/9), gomma integra, perfetti, molto freschi.	750+	100
1353	*	1928 - 80 cent. (3A), stampa del bruno rosso spostata in alto, gomma originale, perfetto. Varietà non catalogata.	-	50
1354	**	1927 - Soprastampati (8/9), gomma integra, perfetti. Molto freschi.	250	35
1355	✉	1928 - 50 cent. su 60 cent., 20 cent. Michetti (A8,204), perfetti, su cartolina da Napoli 9/5/1923, annullo del XV Congresso filatelico italiano, a Torino.	260	40
1356	**	1927 - 50 cent. su 60 cent., soprastampa fortemente spostata in alto (8aa), gomma integra, perfetto. Chiavarello.	225	25
1357	**	1927 - 50 cent. su 60 cent., soprastampa fortemente spostata a destra (8d), gomma integra, perfetto.	360	40
1358	**/*	1927 - 50 cent. su 60 cent., soprastampa fortemente spostata a destra ed obliqua (8d+8g), blocco di quattro, bordo di foglio, gomma originale, integra per i due esemplari inferiori, perfetto.	1.020+	100
1359	**	1927 - 50 cent. su 60 cent., solo "cent.5" in soprastampa (8e), gomma integra, perfetto. G.Bolaffi, A.Diena.	2.250	250
1360	**/*	1927 - 50 cent. su 60 cent., coppia verticale, un esemplare con le sole sbarrette della soprastampa (8fa nota), gomma integra, leggera traccia di linguella sull' esemplare normale, perfetta. Rara. G.Oliva, Colla.	9.000	900
1361	**	1927 - 80 cent. su 1 lira, soprastampa incompleta in coppia con il normale (9f,9), angolo di foglio, gomma integra, perfetta. E.Diena, Ferrario.	2.250++	250
1362	**	1930 - 25 cent. Imperiale, decalco completo (10d), gomma originale, perfetto.	350	35
1363	**	1930 - 50 cent. Imperiale, doppia stampa (11a), striscia orizzontale di quattro, gomma integra, perfetta. Rara. A.Diena, Raybaudi.	15.000+	1.000
1364	**	1930 - 50 cent. Imperiale, striscia verticale di tre, un esemplare senza la stampa, uno con stampa incompleta, uno normale (11bb), bordo di foglio, gomma integra, perfetta. Bella e rara. Ferrario.	5.250	500
1365	☉	1930 - 50 cent. Imperiale, due esemplari con dentellatura orizzontale fortemente spostata (11c), usati, perfetti. Uno E.Diena.	-	30
1366	**	1930 - 75 cent. Imperiale (12), striscia di cinque, angolo di foglio, l'ultimo esemplare con la stampa del bruno su tutto il francobollo, gomma integra, perfetto. Bella varietà non catalogata.	-	80
1367	**	1930 - 75 cent. Imperiale (12), striscia orizzontale di quattro con interspazio di gruppo al centro, un esemplare con filigrana lettere, gomma integra, perfetta.	-	25
1368	**	1930 - 75 cent. Imperiale, dentellatura orizzontale fortemente spostata (12c), gomma integra, perfetto. G.Bolaffi.	195	20
1369	**	1930 - 75 cent. Imperiale, dentellatura orizzontale fortemente spostata e stampa incompleta (12c nota), gomma integra, perfetto. G.Bolaffi, E.Diena.	675	70
1370	*	1930 - 75 cent. Imperiale, dentellatura orizzontale fortemente spostata (12c), gomma originale, perfetto.	130	15



1358



1366



1371



1372



1361



1364



1363



1373



1374



1375



1376



1378



1369



1377



1382 ex

1371	**	1930 - 2 lire Imperiale, dentellatura orizzontale fortemente spostata in senso verticale (15c), angolo di foglio, gomma integra, perfetto. E.Diena, Raybaudi.	375++	40
1372	**	1930 - 7,70 lire Crociera Balbo (25), bordo di foglio, gomma integra. R.Diena.	1.100	200
1373	**	1930 - 7,70 lire Crociera Balbo (25), gomma integra, perfetto, gomma leggermente gialla.	1.100	100
1374	**	1930 - 7,70 lire Crociera Balbo (25), gomma integra, perfetto. Cert. Ferrario.	1.100	200
1375	**	1930 - 7,70 lire Crociera Balbo (25), gomma integra, perfetto. Cert. Ferrario.	1.100	200
1376	**	1930 - 7,70 lire Crociera Balbo (25), gomma integra, perfetto. Ghiglione.	1.100	200
1377	**	1930 - 7,70 lire Crociera Balbo (25), ottima centratura, bordo di foglio, gomma integra, perfetto. G.Oliva, Cert. Ferrario.	1.375	240
1378	**	1930 - 7,70 lire Crociera Balbo (25), ottima centratura, gomma integra, perfetto, molto fresco. Cert. Ferrario.	1.375	215
1379	☒	1930 - 7,70 lire Crociera Balbo, 1,25 lire Imperiale (A25,293), perfetti, su aerogramma della Crociera Transatlantica da Roma 15/10/1930, bollo speciale, per Rio de Janeiro, con le firme dei piloti. Cert. Ferrario.	2.500+	500
1380	☒	1930 - 7,70 lire Crociera Balbo, 1,25 lire Imperiale (A25,253), perfetti, su aerogramma da Roma 15/12/1930, bollo speciale della Crociera Italia-Brasile, a Rio de Janeiro, bollo di arrivo, con le firme autografe dei piloti. Bello! Fotocopia Cert. G.Bolaffi.	2.500	500
1381	☒	1930 - Aerogramma della Crociera Transatlantica di Balbo da Roma 15/12/1930 a Rio de Janeiro, affrancato con 1,25 lire Imperiale e 7,70 l. Balbo, COLORI FUORI REGISTRO e onduline che oltrepassano il riquadro del francobollo in alto (293,A25), perfetti. Bella varietà non catalogata. G.Bolaffi. Cert. Ferrario.	-	1.000
1382	**	1932 - Garibaldi, l'emissione di posta aerea, in blocchi di quattro con interspazio di gruppo al centro (32/38), gomma integra, perfetto. Insieme raro e non catalogato.	1.000++	120
1383	**	1932 - 100 lire Dante Alighieri, due esemplari, uno su carta sottile (41,41a), gomma integra, perfetti.	840	100



1379



1380



1383



1384 ex

1384	**	1933 - Zeppelin (45/50), gomma integra, perfetti. Belli!	400	50
1385	☒	1933 - 3 lire Zeppelin (45) ad integrazione di una cartolina postale 15 cent. Opere del Regime Mercati Traianei (C71/13), perfetti, da Roma 29/5/1933 per città, con i bolli speciali del volo Zeppelin.	-	75



1386

1386	**	1933 - 12 lire Crociera Zeppelin, non dentellato a destra (48a), bordo di foglio, gomma integra, perfetto. Bello e raro! Cert. Ferrario.	19.500	1.800
------	----	--	--------	--------------



1387

1387	*	1933 - 20 lire Crociera Zeppelin (50), non dentellato a sinistra, gomma originale, perfetto. Bella varietà non catalogata! Ferrario.	-	2.000
------	---	--	---	--------------



1388

1388	**	1933 - 20 lire Crociera Zeppelin, coppia verticale non dentellato al centro (50b), bordo di foglio, gomma integra, perfetta, lievi ingiallimenti al verso, consueti su questa rarissima varietà. Rara! Mondolfo.	22.500	1.000
1389	(*)	1933 - Crociera Zeppelin, sedici vignette erinnofile in sei minifogli nei colori: violetto, verde scuro, bruno, verde chiaro, carminio e azzurro scuro, senza gomma, perfette. Due con varietà di dentellatura. Insieme non comune!	-	300
1390	**	1933 - Fogli completi delle venti sigle dei trittici (51/52), gomma originale integra, perfetti. Molto freschi, ben centrati e in ottimo stato di conservazione. Rari. Cert. Ferrario.	22.000+	3.500

Si concedono dilazioni di pagamento, da concordarsi prima dell'asta.



1381



1385



1389 ex



1391



1394



1395



1397



1399

1392



1393



1396



1398



1401 ex

1391	**	1933 - Trittici I-BALB, I-BORG, I-PELL e I-MIGL (51A/52A, 51D/52D, 51N/52N, 52K/52K), in blocchi di quattro angoli di foglio, gomma originale integra, perfetti e ben centrati. Molto belli! Cert. Ferrario.	4.500+	650
1392	**	1933 - Trittici I-RECA, I-VERC, I-BIAN e I-NAPO (51Q/52Q, 51T/52T, 52B/52B, 51M/52M), in blocchi di quattro bordi di foglio, gomma originale integra, perfetti e ben centrati. Ottima qualità. Cert. Ferrario.	3.500+	600
1393	**	1933 - 5,25 + 19,75 lire Trittico I-BORG, varietà "ciuffo" (51Da), bordo di foglio, gomma integra, perfetto, gomma leggermente brunita.	3.000	175
1394	**	1933 - 5,25 + 19,75 lire trittico I-BORG, varietà "ciuffo" (51Da), gomma integra, perfetto. Cert. Cilio.	3.000	500
1395	**	1933 - 5,25 + 19,75 lire Trittico I-BORG, varietà "ciuffo" (51Da), angolo di foglio, gomma originale integra, perfetto. A.Diena, Ferrario.	3.000	400
1396	**	1933 - Trittici I-DINI (51F/52F), gomma integra, perfetti. Molto freschi.	350	140
1397	**	1933 - Trittici I-DINI (51F/52F), nuovi, gomma integra, perfetti.	700	140
1398	**	1933 - Trittici I-LONG (51I/52I), nuovi, gomma integra, perfetti. Ferrario.	700	140
1399	**	1933 - 5,25 + 19,75 lire Trittico I-PELL, 5,25 + 44,75 Trittico I-RANI (51N,52P), gomma integra, perfetti. Cert. Ferrario.	700	120
1400	**	1933 - 5,25 + lire foglio intero dei Trittici della Crociera Nord Atlantica con le venti sigle, varietà stampa del rosso spostata a sinistra (52f), Croce di Savoia simile ad H, gomma integra, perfetto. Bello e raro!	22.000	1.800
1401	**	1934 - Volo Roma-Buenos Aires (56/59), blocchi di quattro, angolo di foglio, gomma integra, perfetti.	550	70
1402	**	1934 - Volo Roma-Mogadiscio (83/88), bordo di foglio, gomma integra, perfetti. Molto freschi.	200+	30
1403	**	1934 - Volo Roma-Mogadiscio, serie completa (83/88), blocchi di quattro, angolo di foglio, gomma integra, perfetti. Bellissimi.	875	100
1404	✉	1934 - 10 lire Volo Roma-Mogadiscio, perfetto (88), con complementari, difetti, su aerogramma da Uliveto 7/11/1934, bollo speciale del volo Roma 9/11/1934, per Mogadiscio. A.Diena, Fiecchi.	2.000	200

LIBRETTI



1405

1405	**	1911 - 15 cent. Michetti (96), libretto di 24 esemplari (2), gomma integra, perfetto e molto ben conservato, senza ossidazioni. Non comune. Cert. Ferrario.	12.000	1.250
1406	**	1911 - Libretto completo di 24 valori del 15 cent. Michetti (2), gomma originale integra, consuete lievi ossidazioni. Raybaudi.	12.000	1.500
1407	**	1916 - Libretto completo di 24 valori del 20 cent. su 15 cent. Michetti (3), gomma originale integra. Raybaudi.	6.000	600

Si concedono dilazioni di pagamento, da concordarsi prima dell'asta.



1400



1402 ex



1403 ex



1404



1406



1408 ex



1414



1407



1415



1419



1416



1421



1417



1422 ex

SERVIZIO

1408	**	1875 - Serie completa in blocchi di quattro (1/8), nuovi, gomma integra, perfetti. Ottima qualità.	2.400	275
------	----	--	-------	------------

SERVIZIO AEREO



1409

1409	**	1933 - 5,25 + 44,75 lire trittico Servizio di Stato (1), gomma integra, perfetto. Cert. Raybaudi.	6.300	1.400
------	----	---	-------	--------------



1410

1410	**	1933 - 5,25 + 44,75 lire trittico Servizio di Stato, filigrana lettere (1a), angolo di foglio, gomma integra, perfetto. Bello! Avi, Cert. Ferrario.	7.500+	1.200
------	----	---	--------	--------------



1411

1411	**	1933 - 5,25 + 44,75 lire trittico Servizio di Stato, filigrana lettere (1a), gomma integra, perfetto. Cert. Ferrario.	7.500	1.350
------	----	---	-------	--------------



1412

1412	**	1933 - 5,25 + 44,75 lire trittico Servizio di Stato, DOPPIA DENTELLATURA A DESTRA E FILIGRANA LETTERE (1b), angolo di foglio, gomma integra, perfetto. Sono noti solo tre esemplari! Rarità. G.Colla, Cert. Ferrario.	42.000	4.000
------	----	---	--------	--------------

ESPRESSI

1413	**	1903/1933 - Quindici valori (1/7,9/16), gomma integra, perfetti. Molto freschi.	666	65
1414	*	1922 - 60 cent. su 50 cent., coppia verticale, un esemplare senza soprastampa, l'altro con soprastampa fortemente spostata in alto (6e+6eb), gomma originale, perfetta. Raybaudi, Cert. Diena.	2.850+	275

1415	**	1922 - 1,20 lire non emesso (8), angolo di foglio con numero di tavola, gomma integra, perfetto. Splendido e raro in queste condizioni. G.Oliva, Cert. Ferrario.	-	300
1416	**	1922 - 1,20 lire non emesso (8), ottima centratura, gomma integra, perfetto. Bello! Cert. Ferrario.	1.950	200
1417	**	1922 - 1,20 lire non emesso (8), ottima centratura, gomma integra, perfetto. Cert. Ferrario.	1.950	250
1418	☒	1927 - 2 lire espresso (13), perfetto, con complementari, su busta per espresso da Trieste 11/1/1927 a Praga.	1.100+	100
1419	☒	1934 - 2,50 lire Marcia su Roma, 1,25 lire Imperiale (E18,253), difettosi, su busta per espresso inizialmente spedita da Londra 26/4/1934, con francobolli inglesi, a Genova, dove è stata riaffrancata per essere rispedita a Londra. Interessante.	-	100

RECAPITO AUTORIZZATO

1420	(*)	1928 - 10 cent., prova di macchina in nero (1), quarto di foglio completo di 50 esemplari, non dentellato, senza gomma come sempre, ottimo stato. Molto raro! A.Diena.	-	1.500
------	-----	--	---	--------------

PACCHI POSTALI

1421	**	1896 - 10 cent. e 20 cent. Umberto I (1/2), ben centrati, gomma integra, piccola mancanza naturale di gomma sul 10 cent., perfetti. Cert. Ferrario (cat. Sassone € 1.950/3.900).	-	300
1422	**	1914/22 - Nodo di Savoia, serie completa (7/19), gomma originale integra, perfetti.	2.500	300
1423	**	1927 - 30 cent. (27), dentellatura orizzontale e verticale fortemente spostate ed oblique, blocco di 20 esemplari, gomma integra, perfetto. Bella varietà non catalogata.	-	200

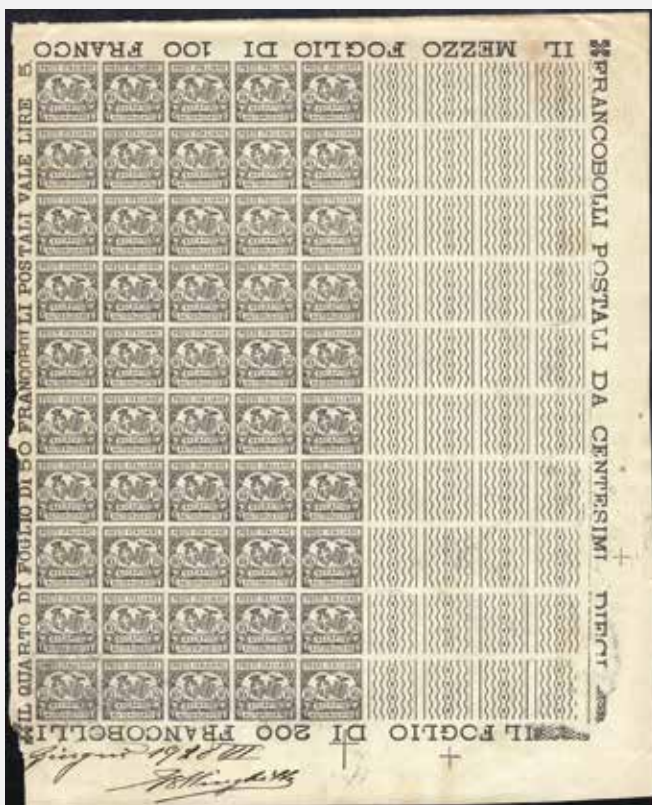

1420



1423

ASSICURATIVI

1424	✉	1934 - 25 cent. rosso, Assicurazioni d'Italia, striscia verticale di quattro, 50 cent. rosso (2,3), metà di destra, usati su ricevuta di bollettino per pacchi da Roma 3/10/1934 per Salerno. Affrancatura eccezionale ed estremamente rara! Cert. Sorani.	8.000++	800
1425	△	1935 - 2 lire rosso, Assicurazioni d'Italia, tagliato con le forbici, in affrancatura mista con 2 lire verde, pacchi postali (Ass. n.5, PP31), due esemplari, tutte metà di destra, su ricevuta pacchi da Napoli 15/12/1935. Insieme non comune! Cert. Raybaudi.	3.500+	200
1426	⊙	1926 - 3 lire rosso, Assicurazioni d'Italia, perforazione superiore fortemente spostata in alto e perforazione inferiore fortemente spostata in basso, sezione di destra (6a), usato, perfetto. Rarissima varietà!	1.600	175
1427	**	1936 - 3 lire Previdenza Postelegrafonici (15), nuovo, gomma integra, perfetto. Ferrario.	300	40
1428	△	1947 - 3 lire Previdenza Postelegrafonici, I parte (15), cinque coppie, perfette, usate su ampio frammento a San Giovanni Ilarione con annulli dall'8 al 15 luglio 1947. Rara affrancatura multipla! Cert. Sorani.	-	500
1429	**	1936 - 1,50 lire Previdenza Postelegrafonici, valevole per i soli pacchi (17), sezioni invertite, gomma originale integra, perfetto.	350	50
1430	△	1940 - 1,50 lire Previdenza Postelegrafonici (17), tre esemplari, perfetti, usati su ampio frammento a San Giovanni Ilarione 10/10/1940.	-	40

SEGNATASSE



1431

1431	✉	1865 - 10 cent. arancio (1), coppia perfetta, USATA COME FRANCOBOLLI ORDINARI, su lettera da Bonefro 5/2/1865 a Joro, rispedita a Resina ed ivi tassata. Eccezionale e rarissimo uso di questo segnatasse come francobollo ordinario. Si conosce solo un'altra lettera analoga. Cert. E.Bianchi e Fiecchi 1959.	-	2.000
1432	*	1869 - 10 cent. bruno arancio (2), discreta centratura per l'emissione, gomma originale, perfetto. Raro. G.Oliva, Cert. Ferrario.	12.000	1.250
1433	*	1870 - 1 cent. ocra e carminio, cifra capovolta (3b), gomma originale, perfetto. Raro! Cert. Diena.	7.000	600
1434	**	1871 - 10 cent. ocra e carminio (6), nuovo, gomma originale integra, perfetto. Freschissimo. Cert. Colla.	2.500	375
1435	**	1871 - 10 cent. ocra e carminio (6), nuovo, gomma originale integra, perfetto. Molto fresco, buona centratura. Raro! Avi, Cert. Ferrario.	7.500	900
1436	✉	1873 - 40 cent. e 60 cent. ocra e carminio (8,10), perfetti, usati in arrivo su sovracoperta di lettera non affrancata da Odessa 7/2/1873 a Genova, segni di tassa sul fronte, transitata a Vienna. Molto interessante, da studiare.	825+	100
1437	**	1870 - 50 cent. ocra e carminio (9), nuovo, gomma integra, perfetto, buona centratura. Molto fresco e raro! Cert. Raybaudi.	9.000	1.000
1438	**	1870 - 50 cent. ocra e carminio, cifre capovolte (9b), bordo di foglio, gomma originale integra, perfetto. Molto fresco e rarissimo! Cert. Ferrario.	45.000	2.500

1439	⊙	1870 - 50 cent. ocra e carminio, cifre capovolte (9b), usato, perfetto. A.Diena, G.Oliva, Cert. Diena.	5.000	500
------	---	--	-------	------------



1440



1443

1440	**	1870 - 1 lira azzurro chiaro e bruno (11), nuovo, gomma originale integra, perfetto. Molto fresco. Cert. A.Diena 1965 e Ferrario.	14.000	1.500
1441	*	1870 - 1 lira azzurro chiaro e bruno (11), nuovo, gomma originale, perfetto. Ossidazioni.	14.000	250
1442	⊠	1871 - 1 lira azzurro chiaro e bruno (11), ottimo stato, usato in arrivo su sovracoperta di lettera non affrancata da Odessa 2/10/1871 a Genova, segni di tassa sul fronte, bollo di transito a Milano.	-	75
1443	**	1870 - 1 lira azzurro chiaro e bruno, cifra fortemente spostata in alto (11d), gomma originale integra, perfetto. Molto raro! Cert. Ferrario. (Cat. Sassone € 14.000/18.000).	-	1.250
1444	*	1870 - 2 lire azzurro chiaro e bruno (12), nuovo, gomma originale, perfetto. Molto fresco e buona centratura. Cert. E.Diena.	12.000	900
1445	*	1870 - 2 lire azzurro chiaro e bruno (12), nuovo, gomma originale, perfetto. Molto fresco. A.Diena, Cert. Oro Raybaudi.	6.000	650



1446



1447

1446	**	1874 - 10 lire azzurro e bruno (14), nuovo, gomma originale integra, perfetto. A.Diena, Cert. G.Oliva.	18.000	1.850
1447	**	1874 - 10 lire azzurro e bruno (14), nuovo, gomma originale integra, perfetto. Molto fresco e raro. Cert. A.Diena e Oro Raybaudi.	18.000	2.000
1448	**	1890/91 - Mascherine soprastampati (17/19), nuovi, gomma originale integra, perfetti. Molto freschi. G.Oliva, Cert. Diena.	-	600
1449	⊙	1890 - 30 cent. su 2 cent. Mascherine, soprastampa parzialmente mancante (19), usato, un angolo arrotondato.	-	100
1450	⊠	1920 - 5 cent. arancio e carminio, cifra capovolta (20a), blocco di sei, perfetto al verso di busta da Biella 4/8/1920 per città. Unica nota, rarità del settore. Ferrario, Cert. Raybaudi.	-	1.000
1451	⊠	1918 - 20 cent. arancio e carminio (22), frazionato a metà orizzontalmente, su cartolina affrancata insufficientemente con 5 cent. Leoni (81) da Campobasso 26/8/1918 per Portocannone. Rara!	8.000	850



1428



1424



1425



1430



1426



1427



1432



1429



1436



1433



1434



1435



1437



1438



1442



1439



1441



1444



1445



1448



1449

1452	**	1894 - 20 cent. arancio e carminio, cifre spostate in basso (22c), coppia orizzontale con salto di dentellatura, gomma integra, perfetta.	875++	40
1453	**	1894 - 20 cent. arancio e carminio, cifre spostate in basso (22c), ottima centratura, blocco di otto, gomma integra, perfetto. Molto bello! (cat. oltre € 14.000 in proporzione).	-	250
1454	☒	1920 - 40 cent. arancio e carminio (24), frazionato a metà diagonalmente, su cartolina affrancata insufficientemente con 5 cent. Leoni (81), coppia, da Milano 18/8/1920 a Sestri Ponente. Rara! Cert. Diena.	10.000	1.000
1455	**	1890 - 60 cent. arancio e carminio (26), blocco di quattro, gomma integra, perfetto.	4.000+	300
1456	☉	1890 - 1 lira azzurro e carminio, dentellatura verticale fortemente spostata a sinistra (27), usato, perfetto. Bella e rara varietà non catalogata, unico esemplare noto. Cert. Diena.	-	500
1457	☉	1890 - 1 lira azzurro e carminio, cifra capovolta (27a), usato, perfetto. Raro. Cert. Diena e G.Oliva della coppia di provenienza.	4.500	450
1458	**	1903 - 2 e 5 lire azzurro e carminio (29/30), blocchi di quattro perfetti, gomma originale integra. Molto freschi e non comuni in blocchi. Cert. Ferrario.	6.250	600

SEGNATASSE VAGLIA

1459	**	1924 - Serie completa (1/6), gomma integra, perfetti.	1.000	120
------	----	---	-------	------------

RICOGNIZIONE POSTALE

1460	**	1874 - 10 cent. (1), ottima centratura, gomma integra, perfetto. Bello! Ferrario.	1.250	125
1461	**	1874 - 10 cent. (1), ottima centratura, gomma integra, perfetto. Ferrario.	1.250	110

EMISSIONI MILITARI

1462	**	1943 - Anfiteatro di El Djem, foglietto di sei esemplari (1), gomma integra, perfetto. Chiavarello, Ferrario.	1.600	300
------	----	---	-------	------------

FRANCALETTERE



1463

1463	☒	1887 - 4 cent. su 5 cent., 5 cent. e 10 cent. Umberto I (2,37/38), ottimo stato, su lettera pubblicitaria da Torino 16/9/1887 a Milano. Rara combinazione di valori gemelli! Cert. Colla.	6.500++	800
------	---	---	---------	------------



1450



1451



1453



1456



1457



1459 ex



1454



1458



1455

1462



1461



1460

1466





1464

1464	☒	1891 - 20 cent. Umberto I, non perforato (8), perfetto, usato su Francalettera da Palaia 7/8/1891 a Viareggio. Raro uso di francobollo ordinario! Cert. Diena, Bottacchi, Fiecchi.	12.500	1.750
1465	☒	1892 - 20 cent. Umberto I, non perforato (8), perfetto, applicato su Francalettera e annullato a penna da Toiano 7/10/1891 a Palaia. UNICO CASO NOTO DEI FRANCALETTERE CON ANNULLO A PENNA. Rarità! Cert. Diena e Fiecchi.	12.500+	2.000

B.L.P.

1466	**/*	1921 - Soprastampati BLP del I tipo (1/4), gomma integra, salvo il 20 cent. con leggera traccia di linguella. Tutti firmati da noti periti, Cert. Chiavarello per il n. 1, Diena per il n. 2.	5.300	600
------	------	---	-------	------------



1467

1467	**	1921 - Soprastampati BLP del I tipo (1/4), nuovi, gomma originale integra, perfetti e di buona/ottima centratura. Emilio Diena, Cert. Ferrario. (cat. Sassone € 7.000/20.000).	-	1.250
1468	☒	1921 - 20 cent., soprastampa BLP del I tipo, 20 cent. Michetti (2,109), perfetti, su busta lettera postale da Mercatole Vernio 16/11/1921 a Firenze. Bella combinazione di valori gemelli. Ferrario.	1.600++	200
1469	**	1922 - 15 cent., soprastampa BLP del II tipo (6), ottima centratura, gomma integra, perfetto. Bello! G.Bolaffi.	5.000	500
1470	**	1923 - 15 cent., soprastampa BLP del II tipo (6), gomma integra, perfetto. A. Diena, Raybaudi.	2.500	200
1471	*	1922 - 20 cent., soprastampa BLP del II tipo (7), gomma originale, perfetto. Cert. Ferrario.	1.250	125
1472	**	1922 - 25 cent., soprastampa BLP del II tipo (8), buona/ottima centratura, perfetto, gomma integra. Cert. Ferrario.	1.200	125

 Tutti i lotti singoli sono visibili sul nostro sito www.ferrarioaste.com



1465



1469



1470



1471



1472



1474



1475



1468



1476



1479



1480



1481



1482



1490



1473



1483



1484



1485



1486



1487



1488



1489 ex

1473	**	1922 - 25 cent., soprastampa BLP del II tipo (8), blocco di quattro, gomma originale integra, perfetto. Ferrario.	1.400	150
1474	*	1923 - 40 cent., soprastampa BLP del II tipo (9), ottima centratura, gomma originale, perfetto. Bello! Mondolfo, Cert. Ferrario.	720	80
1475	**	1922 - 40 cent., soprastampa BLP del II tipo in nero capovolta (9Ab), gomma integra, perfetto. Bello! Emilio Diena.	600	70
1476	☉	1922 - 50 cent. soprastampa BLP del II tipo (10), usato, perfetto. Sorani, Cert. Ferrario.	1.300	125



1477



1478

1477	**	1922 - 1 lira, soprastampa BLP del II tipo (12), nuovo, gomma originale integra, discreta centratura, perfetto. Molto fresco. Cert. Fiecchi e Diena.	10.000	1.000
1478	**	1922 - 1 lira, soprastampa BLP del II tipo capovolta (12b), nuovo, gomma originale integra, perfetto e di buona centratura. Fresco e raro. Sorani. Cert. Ferrario.	11.250	1.200
1479	**	1923 - 10 cent., soprastampa BLP del III tipo (13), ottimo stato, gomma integra, perfetto. Ferrario.	300	40
1480	**	1923 - 10 cent., soprastampa BLP del III tipo azzurra (13A), gomma integra, perfetto. Emilio Diena.	300	40
1481	**	1923 - 15 cent., soprastampa BLP del III tipo (14), gomma originale integra, perfetto. Cert. Ferrario.	1.125	125
1482	**	1923 - 15 cent., soprastampa BLP del III tipo (14), ottima centratura, gomma integra, perfetto. Bello! Emilio Diena, Cert. Ferrario.	2.000	200
1483	*	1923 - 15 cent., soprastampa BLP rossa del III tipo (14C), gomma originale, perfetto. Fresco. A.Diena, Ferrario.	600	75
1484	*	1923 - 20 cent., soprastampa BLP del III tipo capovolta (15c), gomma originale, perfetto. Emilio Diena, Cert. Raybaudi.	1.200	130
1485	**	1922 - 20 cent., soprastampa BLP del III tipo in nero, macchia tipografica in alto a destra (15i), perfetto. A.Diena. Cert. Ferrario.	2.100	225
1486	**	1923 - 30 cent., soprastampa BLP del III tipo (17), gomma integra, perfetto. Emilio Diena, Cert. Ferrario.	750	90
1487	**	1923 - 30 cent., soprastampa BLP del III tipo (17), gomma originale integra, perfetto, ottima centratura. Molto fresco! Cert. Ferrario.	1.500	125
1488	**	1923 - 85 cent., soprastampa BLP del III tipo (18), ottima centratura, gomma integra, perfetto. Bello! A.Diena, Cert. Ferrario.	2.000	200

PUBBLICITARI

1489	☉	1924 - La serie dei 19 valori emessi (1/19), usati, perfetti.	8.500	950
1490	**	1924 - 25 cent. Tagliacozzo (8), gomma originale integra, perfetto. A.Diena.	3.000	400
1491	☉	1924 - 25 e 50 cent. Tagliacozzo (8,17), usati, perfetti, Ferrario.	3.000	300
1492	✉	1924 - 50 cent. Piperno (13), perfetto, su busta da Roma 27/11/1924 a Roma. Cert. Carraro.	1.650	150
1493	☉	1924 - 50 cent. Tagliacozzo (17), striscia di quattro, perfetta, usata a Roma 4/12/1924. Rara!	4.800+	400
1494	**	1924 - 1 lira Columbia (19), ornato floreale leggermente spostato a destra, gomma originale integra, perfetto. Bella varietà non catalogata. Cert. Diena.	3.000++	350

ENTI PARASTATALI

1495	**	ASSOC. BIBLIOTECHE BOLOGNA 1924 - Serie completa (1/4), gomma integra, perfetti, molto freschi.	400	50
------	----	---	-----	-----------



1496 ex

1496	**	ASSOC. NAZ. MUTIL. INV. GUERRA - ROMA 1924 - Serie completa (5/12), nuovi, gomma originale integra, perfetti. Molto freschi. Il 5 lire Cert. Diena.	15.000	2.250
1497	**	CASSA NAZIONALE ASSIC. INF. LAVORO 1924 - Serie completa (17/23), gomma integra, perfetti.	750+	90
1498	**	CASSA NAZIONALE ASSIC. INF. LAVORO 1924 - 5 lire, doppia stampa della dicitura (23a), gomma originale integra, perfetto. A.Diena.	900	75
1499	**	FEDERAZ. ITALIANA BIBLIOTECHE POP. 1924 - Serie completa (34/37), gomma integra, perfetti. Belli, alti valori con ottima centratura. (cat. Sassone € 875/1.750).	-	100
1500	**	FEDERAZ. ITALIANA BIBLIOTECHE POP. 1924 - Serie completa (34/37), gomma integra, perfetti.	875	100
1501	**	GRUPPO D'AZIONE SCUOLE-MILANO 1924 - Serie completa (38/41), gomma integra, perfetti, buona centratura.	750+	100



1491



1494



1492



1495 ex



1497 ex



1498



1499 ex



1500 ex



1501 ex



1493

1502	**	GRUPPO D'AZIONE SCUOLE-MILANO 1924 - Serie completa (38/41), gomma integra, perfetti.	750	90
------	----	---	-----	-----------



1503 ex

1503	**	ASSOC. NAZ. MUTIL. INV. GUERRA - ROMA 1924 - Soprastampati, serie completa (70/77), nuovi, gomma originale integra, perfetti. Molto freschi. Alti valori Cert. Sorani.	15.000	2.200
------	----	--	--------	--------------



1504

1504	⊙	ASSOC. NAZ. MUTIL. INV. GUERRA - ROMA 1924 - 3 e 5 lire soprastampati (76/77), usati, perfetti. Belli e rari! Sorani.	11.600	1.250
------	---	---	--------	--------------

MARCHE DA BOLLO USATE PER POSTA

1505	✉	1930 - 50 cent. marca da bollo (14), in affrancatura mista con 15 cent. Parmeggiani (240), tre esemplari, perfetti, al verso di busta da Firenze 2/9/1930 a Genova. Interessante e non comune. Ferrario.	-	30
------	---	--	---	-----------

PROVE E SAGGI

1506	(*)	1861 - Saggio Perrin (2), grigio, carta spessa, solo diciture verticali, senza gomma come sempre, perfetto.	-	500
1507	(*)	1861 - Saggio Perrin (2), nero, carta spessa, solo diciture verticali, senza gomma come sempre, perfetto. Colore non catalogato, raro.	-	750
1508	(*)	1861 - Saggio Perrin (2), rosso, carta spessa, solo diciture verticali, senza gomma come sempre, perfetto.	-	500
1509	(*)	1862 - Saggi Thermignon, 5 cent. bruno rossastro chiaro (Unif. 6, Bolaffi n.SII-I/A), perfetto. Splendido e raro! Cert. Sorani.	-	450
1510	(*)	1862 - Saggi Thermignon, 5 cent. verde giallastro scuro (Unif. 6, Bolaffi n.SII-I/A), perfetto. Bellissimo e raro! Cert. Sorani.	-	450
1511	*	1863 - 15 cent. giallo arancio De La Rue, prova di stampa su carta filigranata, non dentellata, striscia di tre, bordo di foglio con numero di tavola, gomma originale perfetta. Rara!	-	250
1512	*	1863 - 5 cent. bruno cupo, 15 cent. verde, giallo arancio e arancio De La Rue, prove di stampa su carta filigranata, coppie non dentellate, gomma originale, perfette.	-	150
1513	*	1863 - De la Rue, nove prove d'archivio (P14/P22), non dentellate, gomma originale, perfette. Belle! Cert. Raybaudi.	2.890	300
1514	(*)	1863 - Saggi Ronchi, otto valori in colore rosa, provenienti dal foglietto. Carta leggera, senza filigrana e senza gomma, perfetti. (Novellario sp 12/19). Ferrario.	-	350
1515	(*)	1864 - 10 cent. Saggio Hummel segnata (Unif. 46), ventuno esemplari in differenti colori, senza gomma come sempre, perfetti. Insieme molto raro!	-	800
1516	*	1864 - 10 cent. Saggio Re, segnata, verde chiaro, gomma originale, perfetto. Ferrario. (Unif. n.40 € 500).	-	100



1502 ex



1506



1507



1508



1509



1510



1511



1512 ex



1513 ex



1516



1515 ex



1517



1514 ex



1520 ex



1518



1521 ex



1525 ex



1519



1523 ex



1522 ex



1524 ex

1517	*	1864 - 15 cent. Saggio Re, ovale riquadrato, rosa (Unif. 31), gomma originale, perfetto. Ferrario.	-	150
1518	*	1864 - 15 cent. Saggio Re, ovale riquadrato, verde (Unif. 31), lieve piega, gomma originale. Ferrario.	-	150
1519	(*)	1864 - 15 cent. Saggio Re, rosa chiaro (Unif. 30), buona qualità, senza gomma. Ferrario.	-	100
1520	*	1864 - Saggi di suggelli con effigie di Vittorio Emanuele II, cinque esemplari di colori differenti, gomma originale, consuete ossidazioni.	-	250
1521	*	1864 - Saggi Wench, sette esemplari di colori diversi gomma originale, perfetti, salvo due esemplari con lievi assottigliamenti.	-	400
1522	(*)	1864 - Saggio Seguin, senza valore, quattro esemplari in colori differenti, nuovi senza gomma, ottimo stato. Molto rari!	-	400
1523	*	1864 - Stemma, saggi Giuseppe Re, mm. 42 x 42, quattro esemplari in colori differenti, gomma originale, buono stato.	-	350
1524	*/(*)	1864 - Stemma, saggi Giuseppe Re, num. 29 x 29, sei esemplari in colori differenti, gomma originale per due esemplari, gli altri senza gomma, ottimo stato.	-	400
1525	*/(*)	1864 - Vittorio Emanuele II, saggi Giuseppe Re, quattro esemplari in colori differenti, due esemplari gomma originale, due senza gomma, lievi ossidazioni. Non comuni!	-	300
1526	(*)	1866 - Saggio Coucorde, con al centro uno stemma con la dicitura "SPQR" contornato da simboli degli Stati preunitari, stampa in giallo su cartoncino spesso, senza gomma come sempre, perfetto. Raro.	-	350
1527	(*)	1866 - Saggio Coucorde, con al centro uno stemma con la dicitura "SPQR" contornato dai simboli degli Stati preunitari, stampa in nero su cartoncino spesso, senza gomma come sempre, perfetto. Raro.	-	350
1528	(*)	1866 - Saggio Coucorde, con al centro uno stemma con la dicitura "SPQR" contornato dai simboli degli Stati preunitari, stampa in verde su cartoncino spesso, senza gomma come sempre, perfetto. Raro.	-	350
1529	(*)	1866 - Saggio Coucorde, con al centro uno stemma con la dicitura "SPQR", contornato dai simboli degli Stati preunitari, su carta sottile colorata, sei esemplari di colori differenti, senza gomma come sempre, tre esemplari perfetti, tre con lievi assottigliamenti.	-	500
1530	(*)	1901 - 2 cent. Floreale (69), blocco di sei prove di macchina non dentellate, su carta grigiastra senza filigrana, perfetta, non gommata. Ferrario, Cert. Diena.	-	350



1531

1531	**	1905 - Saggi Michetti, serie completa delle prove di conio dei sei valori non adottati (Unif. 79N+a/e) su cartoncino ufficiale. Splendido ed unico noto! Alberto Bolaffi, Raybaudi.	-	3.000
------	----	---	---	--------------

1532	(*)	1921 - Mazzini (128/130), tre prove di conio in nero, montate su altrettanti cartoncini, perfette. Insieme unico! A.Bolaffi, Ferrario.	-	1.000
1533	(*)	1922 - 15 cent. Saggi Arduini, propaganda al fascio, blocco foglietto degli otto tipi in verde giallo, su carta patinata, non dentellato (Unif. 103/110), senza gomma come sempre, perfetto. Raro e di ottima qualità. Ferrario.	-	400



1534



1535

1534	(*)	1925 - 25 cent. arancio bruno Apollo di Vejo, prova di stampa su carta spessa, saggio non adottato per la serie Imperiale da un bozzetto di V. Grassi (CEI PS258G, € 17.750), bordo di foglio, senza gomma come sempre, perfetta. Molto rara! Cert. Raybaudi.	-	1.250
1535	(*)	1925 - 75 cent. oliva Testa di Athena, prova di stampa su carta spessa, saggio non adottato per la serie Imperiale da un bozzetto di G. Marussig (CEI PS258P, € 17.750), bordo di foglio, senza gomma come sempre, perfetta. Molto rara! Cert. Raybaudi.	-	1.250

ANNULLAMENTI



1536

1536	☒	BOLOGNA-MILANO 2, punti 13 + lineare Bologna inedito - 15 cent. (11), perfetto, su sovracoperta di lettera da Ferrara 22/1/1863 a Bologna. Annullo di stazione non catalogato in combinazione con l'ambulante, insieme inedito e raro. Cert. Ferrario.	8.000+++	1.000
1537	☒	DA ANCONA A BOLOGNA + lineare Ancona punti 13+ - 15 cent. (11), perfetto, su lettera da Ancona 31/1/1863 a Genova. Rara. Cert. Ferrario.	10.000	1.000
1538	☒	TORINO, rombi senza cerchio sperimentale punti R1 - 15 cent. De la Rue (L18), perfetto, su lettera del 21/4/1864 a Villafranca d'Asti. Molto rara!	15.000	750

Tutti i lotti singoli sono visibili sul nostro sito www.ferrarioaste.com

Si concedono dilazioni di pagamento, da concordarsi prima dell'asta.



1530



1527



1528



1526



1533



1532



1529



1537



1538

REPUBBLICA SOCIALE ITALIANA

1539	**	1944 - Soprastampati G.N.R., tiratura di Verona (470/489), gomma integra, perfetti. Cert. Oro Raybaudi per gli alti valori.	5.750	700
1540	**	1944 - Tiratura di Verona, soprastampa capovolta, 16 valori (470a/486a), gomma integra, perfetti. Molto belli. Tutti firmati Raybaudi, G.Oliva o Chiavarello.	3.550	450
1541	**	1943 - 10 cent. soprastampa G.N.R. obliqua di Brescia (471/Ia), gomma originale integra, perfetto. Lieve ingiallimento. Ferrario.	1.350	100
1542	**	1943 - 25 cent. soprastampa G.N.R. di Brescia, II tipo (474/II), gomma integra, perfetto. Raro. Fiecchi, Cert. Sirotti.	7.500	800
1543	**	1943 - 35 cent. soprastampa G.N.R. di Brescia del I tipo (476/I), gomma integra, perfetto. Grioni, Cert. Ferrario.	500	60
1544	**	1943 - 35 cent. soprastampa G.N.R. di Brescia, II tipo (476/II), gomma originale, perfetto. Cert. Sirotti.	3.000	400
1545	**	1943 - 35 cent. soprastampa G.N.R. di Brescia, III tipo (476/III), gomma integra, perfetto. Fiecchi, Cert. Sirotti.	3.000	400
1546	**	1943 - 1,25 lire soprastampa G.N.R. di Brescia del I tipo (480/I), gomma integra, perfetto. Grioni, Cert. Ferrario.	2.800	350
1547	**	1943 - 5 lire soprastampa G.N.R. spaziata del I tipo, tiratura di Brescia (485/A), gomma integra, perfetto. Bello e raro. Cert. Ferrario	3.600	400



1548



1549

1548	**	1943 - 20 lire soprastampa G.N.R. di Brescia del I tipo (487/I), gomma integra, perfetto. Raro! Grioni, Cert. Ferrario.	21.000	2.250
1549	**	1943 - 20 lire soprastampa G.N.R. di Brescia, I tipo (487/I), nuovo, gomma originale integra, perfetto. Di questo rarissimo francobollo che ebbe una tiratura di 100 esemplari, meno di dieci sono noti centrati come questo. Rarità. Fiecchi, Bottacchi, Cert. Ferrario.	21.000+	3.000



1550



1551

1550	**	1943 - 20 lire soprastampa G.N.R. di Brescia, II tipo (487/II), nuovo, gomma originale integra, perfetto. Presenta la varietà finora non catalogata R evanescente, tipica della composizione. Rarità. Fiecchi, Chiavarello, Cert. Oro Raybaudi.	13.500+	1.750
1551	**	1943 - 20 lire soprastampa G.N.R. di Brescia, II tipo (487/II), nuovo, gomma originale integra, perfetto. Tiratura 100 esemplari. Fiecchi, Ferrario. Cert. Sirotti.	13.500	1.500
1552	☒	1945 - 20 cent., 1 lira Imposta sull'Entrata, marche da bollo doppie, ottimo stato, su cartolina da Forlì 16/6/1945 a Padova. Sorani.	-	125
1553	**	1944 - 20 cent. carminio soprastampato (495/A), gomma integra, perfetto. Cert. Ferrario.	1.000	180



1554



1555

1554	**	1944 - 50 lire, soprastampa fascio in lilla, spostata in basso, tiratura di Firenze (500b), gomma integra, perfetto. Raro. Cert. Fiecchi e Diena.	7.500	850
------	----	---	-------	------------



1539 ex



1540 ex



1552



1541



1542



1544



1545



1546



1547



1556



1557 ex



1553



1558



1559



1560



1561



1563 ex



1562 ex



1565 ex



1564 ex

1555	**	1944 - 50 lire soprastampato fascio in corminio lillaceo (500/I), gomma integra, perfetto. Raro! Cert. Ferrario.	6.000	850
------	----	--	-------	------------

POSTA AEREA

1556	✉	1944 - 1 lira Imperiale posta aerea (14), ottimo stato, isolato su aerogramma da Montoggio 13/4/1944 per la Feldpost. n. 80078, ritornata al mittente, manoscritto "rimpatriato", bolli e fascette di doppia censura italiana e tedesca. Uso isolato insolito per la sola soprattassa aerea, dal momento che la lettera godeva di franchigia.	-	150
1557	**	1944 - Soprastampati G.N.R., tiratura di Verona (117/125), gomma integra, perfetti. Cert. Oro Raybaudi per gli alti valori.	4.500	550
1558	*	1943 - 25 cent. soprastampa G.N.R. di Brescia del II tipo (117/II), gomma originale, perfetto. Raro! Cert. Ferrario.	12.000	1.000
1559	*	1943 - 25 cent. soprastampa G.N.R. di Brescia, II tipo (117/II), nuovo, gomma originale, perfetto. Raro. Cert. Ferrario.	12.000	1.250
1560	**	1943 - 5 lire verde, soprastampa G.N.R. di Brescia, III tipo, varietà punti piccoli dopo G., N. e R. (123/IIIak), nuovo, gomma originale integra, perfetto. Piccola inclusione naturale nell'impasto della carta al verso. Molto fresco e raro! Fiechi, Cert. Raybaudi e Ferrario.	15.000	1.500
1561	**	1943 - 2 lire ardesia, soprastampa G.N.R. di Brescia del III tipo, piccolo punto dopo la "R" (125/IIIag), gomma integra, perfetto. Bello! Grioni, Cert. Ferrario.	6.000	500

PROPAGANDA DI GUERRA

1562	**	1944 - Errore di colore della soprastampa G.N.R., tiratura di Verona, serie completa di 8 valori (13A/20A), gomma originale integra, perfetti. Belli e rari! G.O.liva. Cert. Ferrario.	11.200	1.000
1563	**	1943 - Soprastampati GNR II tipo, tiratura di Brescia (13/I-24/I), serie completa gomma integra, perfetti. Cert. Ferrario.	500	60
1564	**	1944 - Serie completa di sei valori soprastampati G.N.R., tiratura di Brescia, "G.N." del II tipo e "R." del III tipo (13/Ia-23/Ia), gomma originale integra, perfetti. Cert. Ferrario.	5.200	500
1565	**	1943 - Soprastampati GNR III tipo, tiratura di Brescia (13/II-24/II), serie completa gomma integra, perfetti. Cert. Ferrario.	500	60
1566	**	1944 - Serie completa in coppie verticali con soprastampa di Brescia del II e III tipo (13/I-II-24/I-II), gomma originale integra, perfette. Molto belle! Ferrario.	3.050	300
1567	**	1944 - 30 cent. Esercito, soprastampa carminio lillaceo di Firenze, nastro di sinistra spezzato (42d), angolo di foglio, gomma originale integra, perfetto. Bello!	2.100	250
1568	**	1944 - 30 cent. Aeronautica, soprastampa carminio lillaceo di Firenze, nastro di sinistra spezzato (43d), angolo di foglio, gomma originale integra, perfetto. Bello!	2.400	250



1566 ex



1567



1568

ESPRESSI

1569	**	1943 - 2,50 lire soprastampa G.N.R. di Brescia, III tipo, posiz. 52 punto piccolo dopo N (20/IIIi), nuovo, gomma originale integra, perfetto. Ferrario.	1.800	150
1570	**	1943 - 2,50 lire soprastampa G.N.R. di Brescia, III tipo, varietà punti piccoli dopo G.N.R. (20/IIIIn), gomma integra, perfetto, angolo di foglio. Ferrario.	1.200	125
1571	**	1944 - 1,25 lire espresso con soprastampa dei francobolli di Propaganda di guerra (21B), gomma integra, perfetto. Cert. Ferrario.	1.600	180
1572	✉	1944 - 1,25 lire espresso, due esemplari, 1 lira Imperiale posta aerea (23,24), ottimo stato, su busta da Pavia 29/10/1944 a Venezia, bollo al retro "La corrispondenza da e per militari con indicazioni di località, invece di Posta da Campo, non ha corso". Interessante.	-	50

RECAPITO AUTORIZZATO

1573	**	1944 - 10 cent. soprastampa fascetto capovolta (4a), foglio completo di 100 esemplari, gomma integra, lieve piega verticale su 10 esemplari, gli altri perfetti, senza bordi e aperto in alcuni punti. Molto raro e sottoquotato dai cataloghi.	10.000	750
------	----	---	--------	------------

SEGNATASSE

1574	**	1944 - Soprastampati G.N.R., tiratura di Verona (47/59), gomma integra, perfetti. Sassone, Cert. Ferrario per i quattro alti valori.	3.750	450
1575	**	1943 - Soprastampati G.N.R., tiratura di Brescia (47/I-57/I), gomma integra, perfetti. Il 2 lire con filigrana lettere 10/10, molto raro e non catalogato. Cert. Ferrario per i tre alti valori.	3.000++	350
1576	**	1943 - 25 cent. verde, soprastampa capovolta G.N.R. di Brescia (50/Ia), blocco di quattro, gomma integra, perfetto. Bello. Ferrario.	1.800+	200
1577	⊙	1944 - Bruno rosso (1), blocco di quattro, bordo di foglio, perfetto, usato ad Udine. Non comune. A. ed E.Diena.	1.200+	125

SAGGI



1578

1578	**	1944 - Soprastampati fascio grande in nero, serie completa di 5 valori (P11,P12,P12A,P13,P14A), gomma originale integra, perfetti. Molto belli! Cert. Ferrario.	13.800	1.500
------	----	---	--------	--------------



1579

1579	**	POSTA AEREA 1944 - Soprastampati fascio grande in nero, serie completa (P9/P13), gomma originale integra, perfetti. Molto belli! Cert. Ferrario.	16.800	1.750
------	----	--	--------	--------------



1569



1570



1571



1573



1575 ex



1576



1577



1574 ex

1580	**	POSTA AEREA 1944 - 2 lire azzurro, soprastampa ripetuta due volte (P15A), gomma integra, perfetto. Bello e raro! Cert. Ferrario.	6.000	600
1581	**	POSTA AEREA 1944 - 2 lire ardesia, soprastampa fascio ripetuta (P16), gomma integra, perfetto. Raro! Cert. Ferrario.	6.000	600
1582	**	PROPAGANDA DI GUERRA 1944 - Saggi di Genova (P1/4), gomma integra, perfetti, due valori con lievi ossidazioni.	2.800	125

LUOGOTENENZA E UMBERTO II



1583

1583	**/⊙	1943 - Badoglio, senza filigrana, serie completa (515F/515I), usati, salvo il 50 cent. rosso con gomma originale integra. Raro insieme! Cert. Raybaudi, Ferrario, Bottacchi.	33.000	3.250
------	------	--	--------	--------------



1584

1584	⊙	1945 - 2 lire su 25 cent. verde, soprastampa in rosso bruno (525A), usato, perfetto, annullo originale. Si tratta di uno dei pochissimi esemplari noti usati. Rarità. Cert. Oro Raybaudi.	50.000	6.000
1585	⊠	1945 - 1 lira, matrice della marca da bollo per "vendite al minuto", striscia di nove, difetti, su busta da Gioia del Colle 11/5/1945 a Bari. Rara affrancatura d'emergenza. Cert. E.Diena.	-	250
1586	⊠	1945 - 10 cent. Imperiale senza fasci e senza filigrana (536), perfetto, usato come recapito autorizzato su busta da Milano 12/11/1945 per città. Raro uso! Ferrario.	-	100
1587	**	PACCHI POSTALI 1945/46 - Soprastampati al centro e senza fasci al centro (48/49,60/65), gomma integra, perfetti.	750	90
1588	⊠	PACCHI POSTALI 1946 - 10 lire (64), perfetto, usato come francobollo su sovracoperta di piego raccomandato da Pinzolo 4/9/1946 a Tione. Raro! Ferrario.	1400+	200
1589	⊠	RECAPITO AUTORIZZATO 1945 - 10 cent. Imperiale senza fasci e senza filigrana (536), perfetto, usato come recapito autorizzato su busta da Milano 19/11/1945 per città. Raro ed interessante uso. Ferrario.	-	100
1590	⊠	CORALIT 1945 - 28 lire Leone S.Marco (4), perfetto, su busta affrancata da Verona 18/6/1945 a Milano, bollo speciale dei Corrieri Alta Italia.	1.200	200
1591	⊠	CORALIT 1945 - 56 lire Leone di S.Marco (5), perfetto, su busta affrancata da Verona 25/6/1945 a Milano, bollo speciale dei Corrieri Alta Italia. Rara! G.Oliva.	3.000	400

Si concedono dilazioni di pagamento, da concordarsi prima dell'asta.



1580



1581



1582 ex



1585



1588



1586



1590



1589



1591



1599



1605



1592 ex



1595 ex



1596 ex



1594 ex



1593 ex



1602



1606



1603



1598

REPUBBLICA ITALIANA

1592	**	1945/48 - Democratica (543/565), blocchi di quattro, buona/ottima centratura, gomma integra, perfetti. Belli! Alti valori Cert. Diena.	8.100	1.000
1593	**	1945/48 - Democratica (543/565), cinque serie complete, gomma integra, perfetti, ottima centratura.	10.000+	1.000
1594	**	1945/48 - Democratica (543/565), gomma integra, perfetti. Alti valori. Cert. Ferrario.	1.350	190
1595	**	1945/48 - Democratica (543/565), ottima centratura per gli alti valori, gomma integra, perfetti. Alti valori Cert. Ferrario.	1.350++	225
1596	**	1945/48 - Democratica (543/565), ottima centratura, gomma integra, perfetti. Alti valori. Cert. Ferrario.	2.025	200
1597	☒	1945 - Democratica, 16 valori (543/544,546,548/553,555,558,561/562,564,E25/26), su busta raccomandata da Milano 17/10/1945 per città.	-	50
1598	☒	1946 - 10 cent. Democratica (543), striscia di cinque, perfetta, su manifesto a stampa da Monte S.Biagio 24/9/1946 a Gaeta. Non comune!	-	50
1599	**	1945 - 10 cent. Democratica, striscia verticale di dieci esemplari, due con stampa totalmente mancante e due con stampa parziale (543,543g,543ga), nuova, gomma integra, perfetta. Non comune. Cert. Raybaudi.	1.750+	180
1600	☒	1945 - Tre buste "fuori sacco" con affrancature miste Democratica e Imperiale senza fasci. Notata una con la rara tariffa per espresso. Ferrario.	-	100



1601

1601	**	1945 - 40 cent. Democratica, coppia orizzontale con il primo esemplare non dentellato in alto e dentellatura cieca a destra, il secondo non dentellato a destra e in alto (546l,546lb), nuova, gomma integra, perfetta. Insieme splendido e molto raro! Cert. Carraro.	9.000	1.000
1602	**	1945 - 50 cent. Democratica, striscia verticale di quattro, due esemplari stampati su carta ricongiunta (547t), gomma integra, perfetta. Ferrario.	1.750+	200
1603	**	1945 - 60 cent. Democratica, coppia verticale stampata su carta ricongiunta (548t), gomma integra, perfetta. Cert. Carraro.	4.000	500
1604	**	1945 - 80 cent. Democratica, dentellatura fortemente spostata nei due sensi (549u), gomma integra, perfetto. Ferrario.	70+	15
1605	*	1946 - 1 lira Democratica, ampia macchia di colore di stampa sul francobollo (550), bordo di foglio, gomma originale, perfetto.	-	30
1606	**	1945 - 1 lira Democratica, carta ricongiunta (550t), gomma integra, perfetto. Cert. Diena.	550	70
1607	**	1945 - 1 lira Democratica, dentellatura orizzontale fortemente spostata (550u), blocco di sei, gomma integra, perfetto, lievi ossidazioni. Cert. Caffaz.	360+	45
1608	**	1945 - 1 lira Democratica, dentellatura fortemente spostata nei due sensi (550va), una coppia orizzontale e una verticale con l'esemplare inferiore senza valore, gomma integra, perfette. Belle! Ferrario.	-	100
1609	**	1945 - 1,20 lire Democratica, coppia, l'esemplare di sinistra con stampa evanescente (551g), gomma integra, perfetta.	1.000+	125
1610	☒	1946 - 2 lire Democratica, 2 lire su 25 cent. di Luogotenenza (552,525), perfetti, su busta da Lecce (7/5/1946) a Roma. Bella affrancatura di valori gemelli. Ferrario.	-	50
1611	**	1945 - 2 lire Democratica, stampa evanescente (552g), coppia, gomma integra, perfetta. Carraro.	350	50
1612	**	1945 - 2 lire Democratica, dentellatura orizzontale fortemente spostata (552u), blocco di sei, gomma integra, perfetto. Ferrario.	390+	50

1613	**	1945 - 3 lire Democratica, striscia verticale di quattro, un esemplare con stampa parziale, due con stampa completamente mancante (553), gomma integra, due esemplari con lieve piega. Bella e rara varietà non catalogata. Chiavarello.	-	200
1614	✉	1947 - 3 lire, coppia, 20 lire Democratica (553,561), e, al verso vignetta Vittime politiche Vassalli, su busta raccomandata da Grugliasco 29/1/1947 a Milano.	-	50
1615	*/⊙	1946 - 3 lire, 6 lire, 10 lire, 50 lire Democratica, dentellatura orizzontale fortemente spostata (553u,556u,558u,564u), usati, ad eccezione del 3 lire gomma originale, perfetti.	350	40
1616	**	1945 - 4 lire Democratica, striscia verticale di tre, due esemplari spostati su carta ricongiunta (554t), gomma integra, perfetti. G.Bolaffi, Carraro.	1.600	200
1617	**	1945 - 5 lire Democratica, striscia verticale di cinque, quattro esemplari con stampa evanescente (555g), gomma integra, perfetti.	560+	70



1618

1618	*	1945 - 5 lire Democratica, non dentellato, blocco di quattro con i due esemplari inferiori con stampa parzialmente mancante (555h), gomma originale, piega orizzontale sui due esemplari inferiori. Molto raro. Cert. Ferrario.	-	1.250
1619	**	1947 - 6 lire Democratica, striscia verticale di quattro esemplari, due con stampa parziale e due con stampa quasi totalmente mancante (556g,556ga), nuova, gomma originale integra, perfetta e rara. Ferrario.	1.900	200
1620	**/*	1945 - 8 lire Democratica, stampa evanescente (557g), blocco di quattro, gomma originale, integra per i due esemplari inferiori, perfetto.	-	100
1621	**	1945 - 10 lire Democratica, coppia verticale con l'esemplare inferiore stampa evanescente, solo la stampa del martello, dentellatura orizzontale fortemente spostata in alto (558g nota), gomma integra, lievi ossidazioni al verso. Cert. Raybaudi.	700++	80



1600 ex



1607



1624



1609



1611



1616



1615



1625



1620



1613



1621



1619



1623



1630



1617



1627



1622

1622	**	1946 - 10 lire Democratica, falso per posta di Milano (F558), ben centrato, blocco di 35 esemplari, gomma originale integra, perfetto. MASSIMO MULTIPLIO NOTO di questo falso! Rarità del settore! Cert. Diena.	35.000++	2.500
1623	**	1946 - 10 lire Democratica, falso per posta di Milano (F558), blocco di quattro, gomma integra, perfetto.	1.400	150
1624	**	1946 - 10 lire Democratica, falso per posta di Milano (F558), gomma integra, perfetto. Raybaudi.	350	50
1625	**	1946 - 10 lire Democratica, falso per posta di Milano (F558), ottima centratura, gomma integra, perfetto. Non comune di questa qualità! Cert. Raybaudi.	1.000	150



1626

1626	⊙	1946 - 10 lire Democratica, falso per posta di Milano, due esemplari (F558), perfetti, usati a Milano 13/4/1948 e ricollocati nella posizione originaria (appartenevano ad una affrancatura di sei esemplari). Rarissimo insieme! A.Diena, Cert. Diena.	15.500+	1.500
1627	✉	1948 - 10 lire arancio Democratica (559), perfetto, usato come recapito autorizzato su busta da Milano per città, 1/12/1948. Raro uso. Ferrario.	-	60
1628	**	1947 - 10 lire arancio Democratica, striscia verticale di dieci, tre esemplari con stampa evanescente, uno con stampa totalmente mancante (559ga, 559g), gomma integra, perfetta. Rara.	4.200+	500
1629	**	1947 - 10 lire arancio Democratica, blocco di 18 esemplari con dentellatura orizzontale fortemente spostata in senso verticale (559u), nuovo, gomma originale integra, perfetto. Bello e non comune!	2.250+	200
1630	**	1947 - 10 lire arancio Democratica, dentellatura orizzontale fortemente spostata in basso, senza la scritta "Poste Italiane" (559u), bordo di foglio, gomma integra, perfetto. Ferrario.	-	50
1631	**	1945 - 15 lire Democratica, coppia verticale stampata su carta ricongiunta (560t), gomma integra, perfetta.	1.200+	150



1637



1628



1633



1635



1639



1631



1641



1645



1642



1644



1646



1643



1647

1632	☒	1950 - 20 lire Democratica (561), perfetto, usato come segnatasse e annullato con bollo "T" su busta con tassa a carico del destinatario da Lecce 7/10/1950 a Brindisi, ritornato al mittente. Ferrario.	-	50
1633	**	1945 - 20 lire Democratica, doppia stampa (561f), bordo di foglio, gomma integra, perfetto. Chiavarello, Ferrario.	700	100
1634	**	1945 - 20 lire Democratica, stampa evanescente (561g), gomma integra, perfetto.	220	25
1635	**/*	1945 - 20 lire Democratica, coppia verticale stampata su carta ricongiunta (561t), gomma originale, integra per l'esemplare inferiore, perfetta, segni di biffatura come sempre.	2.400+	300
1636	☒	1951 - 25 lire Democratica (562), lieve piega, annullato con la "T" e usato come segnatasse su busta con tassa a carico da Brindisi 1/9/1951 a S.Vito Normanni. Ferrario.	-	50
1637	**	1945 - 25 lire Democratica, striscia di sei, gli ultimi tre esemplari con stampa evanescente del centro (562g), gomma integra, perfetta. Bella ed appariscente varietà! Ferrario.	2.000++	300
1638	☒	1949 - 30 lire Democratica (563), blocco di nove, blocco di otto e sei esemplari, perfetti, su modello cumulativo di tasse. Eccezionale affrancatura multipla monovalore, molto rara.	-	250
1639	**	1945 - 50 lire Democratica, stampa evanescente nella metà di destra, praticamente mancante (564), angolo di foglio, gomma integra, leggermente bicolore, perfetto. Raro e non catalogato! A.Diena, Cert. Chiavarello della coppia di provenienza.	-	250
1640	☒	1949 - 50 lire Democratica (564), perfetto, isolato su busta raccomandata aperta da Cerasuolo 24/10/1949 a Isernia. Non comune uso isolato. Ferrario.	-	50
1641	☉	1945 - 50 lire Democratica, dentellatura verticale fortemente spostata in senso orizzontale (564v), usato, perfetto.	-	25
1642	**	1946 - 100 lire Democratica, dent. 14 x 14 1/4, doppia dentellatura orizzontale (Sass. Spec. 23/IIEb, € 1.850), bordo di foglio, gomma integra, perfetto.	-	180
1643	**	1946 - 100 lire Democratica, dentellatura di destra al centro del francobollo, in coppia con il normale (565), bordo di foglio, gomma integra, perfetta. Bella.	-	275
1644	**	1946 - 100 lire Democratica, doppia dentellatura su un lato (Sass. Spec 23Ed), gomma integra, perfetto. A.Diena.	2.500	300
1645	**	1946 - 100 lire Democratica, francobollo piu largo del consueto a causa di un salto della dentellatura verticale, gomma integra, perfetto. Varietà non catalogata. Cert. Avi.	-	125
1646	☉	1946 - 100 lire Democratica, blocco di quattro con i due esemplari di destra con tripla dentellatura a destra (Sass. Spec. 25EI), usato, perfetto. Raro. Carraro, Fiecchi.	-	300
1647	☉	1947 - 100 lire carminio scuro Democratica (565), eccezionale blocco di ventisei esemplari usati, bordo e angolo di foglio, perfetti. Alcuni esemplari sono uniti tramite linguella. Raro!	-	300
1648	☒	1946 - 100 lire, 20 lire, perfetti, 50 cent. coppia, buono stato (565,561,547), su aerogramma da Lumezzane 6/12/1946 per l'Argentina.	-	100
1649	(☒)	1947 - 100 lire Democratica, 20 lire e 50 lire (565,561,564), perfetti, su frontespizio di lettera assicurata da Roma 31/3/1947 a Venezia. Raro uso del 100 lire Democratica per l'interno nel II periodo tariffario. Ferrario.	-	80
1650	☒	1948 - 10 lire, 25 lire e 100 lire Democratica (559,562,565), perfetti, su aerogramma da Roma 10/4/1948 per il Venezuela. Ferrario.	-	50
1651	☒	1949 - 100 lire Democratica (565), perfetto, isolato su busta raccomandata da Roma 3/5/1949 per l'Austria. Ferrario.	-	75
1652	☒	1950 - 20 e 50 lire Volta, 100 lire, 5 lire, due esemplari, Democratica (611/612,565,555), perfetti, su aerogramma da Casale Monferrato 3/4/1950 per il Brasile. Ferrario.	-	100
1653	☉	1946 - 100 lire Democratica, filigrana ruota I tipo, non dentellato a sinistra (565A), usato, perfetto. Varietà non catalogata su questo pregevole francobollo. Da esaminare.	-	100
1654	☉	1946 - 100 lire Democratica, non dentellato in basso (565am), usato, perfetto.	750	50
1655	**	1946 - 100 lire Democratica, non dentellato a sinistra (565aq), coppia verticale, gomma integra, perfetta. Rara. Ferrario.	6.500+	650
1656	**	1946 - 100 lire carminio vivo Democratica, coppia orizzontale non dentellata al centro (565ar), gomma integra, perfetta. Carraro, Chiavarello.	4.000	400



1648



1649



1650



1652



1651



1653



1654



1656



1655

1657	**	1946 - 100 lire carminio vivo Democratica, coppia verticale non dentellata al centro e in basso con la dentellatura superiore fortemente spostata in alto (565asb), nuova, gomma integra, perfetta. Bella e rara! Ferrario.	5.500+	600
1658	**	1946 - 100 lire Democratica, doppia dentellatura a sinistra, bordo di foglio (565avba), gomma integra, perfetto. Bello! Cert. Ferrario.	2.500	300
1659	**	1946 - 100 lire Democratica, dent. 14 x 13 1/4, coppia orizzontale, l'esemplare superiore con dentellatura orizzontale superiore fortemente spostata in basso (Sass. spec. 24a E c), bordo di foglio, gomma integra, perfetta. Cert. Carraro.	2.225+	250
1660	⊙	1946 - 100 lire Democratica, 13 1/2 x 14, dentellatura superiore spostata in basso (Sass. spec. 26Ea), usato, perfetto. E.Diena.	900	100
1661	⊙	1946 - 100 lire Democratica, dent. 14 x 13 1/4, doppia incisione (565/Ie), usato, perfetto.	100	20
1662	⊙	1946 - 100 lire Democratica, non dentellato a destra (565/Ip), bordo di foglio, usato, perfetto. Cert. E.Diena.	750+	100
1663	⊙	1946 - 100 lire Democratica, decalco completo spostato (565/Iz), usato, perfetto. Cert. Sirotti.	500++	70
1664	**	1946 - 100 lire Democratica, non dentellato a destra (565p), gomma integra, perfetto.	4.000	400
1665	**	1946 - 100 lire Democratica, coppia verticale con doppia dentellatura al centro (565x), gomma integra, perfetta. Carraro, Raybaudi.	3.250	350
1666	⊙	1946 - 100 lire Democratica, decalco completo spostato (565z), usato, perfetto.	500++	70
1667	✉	1952 - 100 lire Democratica, FALSO PER POSTA di Buenos Aires, III tiratura litografica (F565B), due esemplari, ottimo stato, su aerogramma, indirizzo rimosso, da Cosenza 2/1/1952 a Buenos Aires, bolli di arrivo al verso. Rara. Raybaudi, G.Oliva, Cert. E.Diena e Carraro.	7.000	900
1668	✉	1947 - 1 lira Repubbliche Medioevali (566), perfetto, isolato su sovracoperta di stampato da Falerone 4/4/1947 a Fermo. Raro uso isolato. Ferrario.	-	150
1669	**	1946 - 1 lira Repubbliche Medioevali, doppia stampa (566a), bordo di foglio, gomma integra, perfetto. Sorani.	550	65
1670	⊙	1946 - 1 lira Repubbliche Medioevali, dentellatura orizzontale fortemente spostata in basso (566d), usato, perfetto.	175	20



1657



1658



1660



1662



1659



1667



1663



1664



1666



1668



1665



1676



1669



1670



1674



1671



1673



1677 ex



1608



1680 ex



1679 ex

1671	⊙	1946 - 3 lire Repubbliche Medioevali, dentellatura verticale fortemente spostata a sinistra (568), bordo di foglio, usato, perfetto. Bella varietà non catalogata. Ferrario.	-	70
1672	**	1946 - 4 lire Repubbliche Medioevali, striscia orizzontale di cinque, due esemplari stampati su carta ricongiunta (569c), bordo di foglio, gomma integra, perfetta. Rara! Cert. Carraro.	4.400+	450
1673	**	1946 - 5 lire Repubbliche Medioevali, doppia stampa (570a), bordo di foglio, gomma integra, perfetto. Cert. Raybaudi.	1.000	100
1674	**	1946 - 15 lire Repubbliche Medioevali, stampa evanescente (572b), in coppia con il normale, gomma integra, perfetta. Ferrario.	1.200+	125
1675	☒	1947 - 20 lire Repubbliche medioevali (573), perfetto, isolato su busta raccomandata da Milano 3/4/1947 per città. Pregevole uso isolato. Ferrario.	-	75
1676	**	1946 - 20 lire Repubbliche Medioevali, dentellatura orizzontale fortemente spostata in basso e senza "Poste Italiane" (573d), bordo di foglio, gomma integra, perfetto. Bello! E.Diena, Ferrario.	450++	70
1677	**	1948 - Santa Caterina (574/577+A), ottima centratura, gomma integra, perfetti.	330	45
1678	☒	1948 - 3 lire Santa Caterina (574), due esemplari perfetti su cartolina in tariffa da Torino 5/9/1948 a Palermo. Affrancatura non comune. Ferrario.	-	20
1679	**	1948 - Risorgimento (580/591+E), buona centratura, gomma integra, perfetti. (cat. Sassone €700/1.050).	-	100
1680	**	1948 - Risorgimento (580/591+E), gomma integra, perfetti.	700	100
1681	**	1948 - Risorgimento (580/591+E), sei serie complete, gomma integra, perfetti.	4.200+	500
1682	☒	1949 - 20 lire Risorgimento (588), perfetto, isolato su busta da Casinalbo 11/4/1949 a Firenze. Non comune!	-	50
1683	☒	1949 - 100 lire, 3 lire, 10 lire Risorgimento, 6 su 3, 20 lire posta aerea (591,580,585,135), perfetti, su aerogramma da S.Margherita Ligure 10/3/1949 per il Venezuela. Ferrario.	1.000+	100
1684	☒	1948 - 15 lire Bassano (592), perfetto, su cartolina da Bassano del Grappa 3/10/1948, annullo a targhetta speciale, a Venezia. Interessante lettera del primo giorno di emissione. A.Diena, Ferrario.	400	60
1685	**	1949 - Biennale (594/597), ottima centratura, blocchi di quattro, perfetti.	630+	65
1686	**	1949 - 100 lire Romana (600), gomma integra, perfetto. Ferrario.	340	50
1687	**	1949 - 100 lire Romana (600), ottima centratura, coppia, gomma integra, perfetto.	1.020	120
1688	**	1949 - 100 lire Romana (600), ottima centratura, gomma integra, perfetto.	510	65
1689	**	1949 - ERP (601/603), blocchi di quattro, bordo di foglio, gomma integra, perfetti.	500	50
1690	**	1949 - ERP (601/603), blocchi di quattro, gomma integra, perfetti.	500	50



1675



1683



1681 ex



1686



1685 ex



1687



1688



1699



1691 ex



1692



1705



1698



1718



1693



1695



1672

1691	**	1949 - ERP (601/603), blocchi di quattro, ottima centratura, bordo/angolo di foglio, gomma integra, perfetti.	720	75
1692	☒	1950 - 20 lire Lorenzo il Magnifico, 20 lire Ponte Trinità, 20 lire Cimarosa, 5 lire Biennale (608,613,615,594), perfetti, su busta raccomandata da Roma 28/2/1950 a Lucca. Bella affrancatura con tre valori gemelli da 20 lire.	-	70
1693	☒	1950 - 20 lire Fiera del Levante, 20 lire Ponte Trinità, 20 lire Cimarosa (610,613,615), perfetti, su busta per espresso da Alessandria 17/2/1950 a Torino. Bella affrancatura con tre gemelli da 20 lire.	-	60
1694	☉	1949 - 20 lire Volta, non dentellato in alto (611), usato, perfetto. Bella varietà non catalogata. Cert. Chiavarelllo.	-	250
1695	**	1949 - 20 lire Volta, coppia orizzontale, un esemplare senza filigrana, l'altro con filigrana lettere 10/10 (611a), bordo di foglio, gomma integra, perfetta.	-	50
1696	**	1949 - 20 lire Volta, non dentellato a sinistra (611), piccola aderenza di carta al verso, lieve piega.	2.800	200
1697	☒	1949 - 20 lire Volta, doppia dentellatura in basso (611g), perfetto, su busta da Breme 22/12/1949 a Genova. Ferrario.	-	150
1698	☉	1949 - 20 lire Volta, decalco completo (611h), usato, perfetto.	-	50
1699	△	1949 - 20 lire Volta, dent. 13 1/4 x 14, non dentellato in basso (611/Ic), bordo di foglio in basso, usato su frammento. Rarissimo! Ferrario.	-	750
1700	☉	1949 - 20 lire Volta, dent. 13 1/4 x 14, non dentellato a destra (611/Id), bordo di foglio, usato, perfetto. A.Diena, Cert. Carraro.	2.500	250
1701	**	1949 - 50 lire Volta, filigrana lettere 10/10 (612), striscia di cinque, angolo di foglio, gomma integra, perfetta. Bella!	-	100
1702	☒	1950 - 50 lire Volta, 15 lire Democratica, 25 lire e 50 lire, coppia, Democratica post aerea (612,560,A131/132), perfetti, su aerogramma da Casale Monferrato 20/2/1950 per il Brasile.	-	50
1703	☒	1950 - 50 lire Volta, coppia, 5 lire Democratica (612,555), perfetti, su busta raccomandata da Torino 20/3/1950 a Trieste. Ferrario.	1.000	100
1704	☉	1949 - 50 lire Volta, non dentellato orizzontalmente (612b), usato, perfetto. Carraro, Cert. E.Diena.	-	150
1705	☉	1949 - 50 lire Volta, non dentellato in basso (612c), usato, perfetto. R.Diena.	4.750	500
1706	**	1949 - 50 lire Volta, dentellatura superiore fortemente spostata in basso (612f), angolo di foglio con parti del blocco angolare, gomma integra, perfetto. Ferrario.	1.100+	125
1707	**	1949 - 50 lire Volta, doppia dentellatura in basso (612g), in coppia con il normale, gomma integra, perfetta. Cert. Carraro.	900+	100
1708	☒	1950 - 20 lire Ponte Trinità, due esemplari, 20 lire Catullo (613/614), perfetti, su busta da Roma 26/2/1950 a Vaduz, Liechtenstein. Bella combinazione di valori gemelli per l'estero.	-	50
1709	**	1950 - Unesco (618/619), ottima centratura, blocchi di dieci, gomma integra, perfetti.	1.800+	170
1710	**	1950 - 55 lire Unesco (619), blocco di otto, gomma integra, perfetto.	780	75
1711	**	1950 - Anno Santo (620/621), ottima centratura, blocchi di quattro, gomma integra, perfetti.	750	80
1712	**	1950 - 20 lire Anno Santo, stampa inpastata (620b), blocco di quattro, gomma integra, perfetto. Cert. Diena.	600+	60
1713	☒	1950 - 55 lire Radiodiffusione, 10 lire arancio Democratica (624,558), perfetti, su busta raccomandata da Teramo 4/8/1950 a Giulianova.	800	100
1714	☒	1950 - 55 lire Radiodiffusione, 10 lire arancio e 20 lire, coppia, Democratica (624,559,561), perfetti, su busta raccomandata da Napoli 24/7/1950 a Roma.	800	100
1715	☒	1950 - 55 lire Radiodiffusione, 5 lire Democratica posta aerea (624,A129), perfetti, su busta raccomandata da Arezzo 2/10/1950 a Camucia, rispedita al mittente.	800	100

Tutti i lotti singoli sono visibili sul nostro sito www.ferrarioaste.com

Si concedono dilazioni di pagamento, da concordarsi prima dell'asta.



1702



1703



1700



1696



1694



1704



1701



1707



1709 ex



1710



1711 ex



1712



1713



1714



1715

1716	✉	1951 - 5 lire, striscia di tre, 20 lire, 55 lire, coppia, Tabacco (629/631), perfetti, su aerogramma da Milano 3/1/1951 per il Venezuela.	1.225+	120
1717	✉	1950 - 55 lire Tabacco (631), perfetto, isolato su stampe raccomandate da Cagliari 4/12/1950 a Furtei. Interessante uso isolato. Ferrario.	-	75
1718	**	1950 - 20 lire Righi, stampa del giallo fortemente spostata a sinistra (633b), gomma integra, perfetto. Ferrario, Cert. Carraro.	750	80
1719	**	1950 - Lavoro, filigrana ruota (634/650), ottima centratura, gomma integra, perfetti.	390	50
1720	**	1950 - Lavoro, filigrana ruota (634/650), ottima centratura, gomma integra, perfetti.	390	50
1721	**	1950 - Lavoro, filigrana ruota (634/650), tre serie, gomma integra, perfetti, ottima centratura.	1.170	120
1722	✉	1950 - 50 cent. Lavoro, strisce di sette e di tre, difetti, usati come segnatasse in affrancatura mista con 50 lire filigrana ruota (634,108), su busta per notifica atti giudiziari con tassa a carico del destinatario da Brindisi 21/10/1950 a San Vito dei Normanni, rifiutata e rispedita al mittente. Uso molto raro del 50 cent. Lavoro. Ferrario.	-	150
1723	**	1950 - 5 lire, 6 lire, due esemplari, 30 lire, 55 lire Lavoro, tutti con varietà di dentellatura (637,638,644,648), gomma integra, alcuni esemplari con lievi imbrunimenti, perfetti.	-	70
1724	**	1950 - 6 lire Lavoro, blocco di quattro, due esemplari con stampa evanescente (638e), due con taglio chirurgico, gomma integra, perfetto. Chiavarello.	450++	50
1725	**	1950 - 6 lire Lavoro, striscia orizzontale di sei, due esemplari stampati su carta ricongiunta (638n), gomma integra, perfetta. Ferrario.	3.200	375
1726	**	1950 - 15 lire Lavoro, senza filigrana (641a), bordo di foglio, gomma integra, perfetto. Ferrario.	1.100	125
1727	**	1950 - 15 lire Lavoro, filigrana ruota, dentellatura verticale fortemente spostata (641o), blocco di 12 esemplari, gomma integra, perfetti.	720+	70



1716



1717



1706



1719 ex



1721 ex

1728	**	1950 - 50 lire Lavoro, stampa incompleta dovuta alla piegatura del foglio, le parti mancanti sono impresse al recto e al verso del bordo di foglio (642), gomma integra, perfetto. Bella varietà, non catalogata. Cert. A.Diena.	-	250
1729	☒	1952 - Due moduli per il servizio riscossione, uno con protesto e uno senza, affrancati rispettivamente con Lavoro e Campidoglio e con Lavoro e Democratica. Ferrario.	-	80
1730	*	1950 - 20 lire Lavoro, carta ricongiunta (642n), gomma originale, perfetto, segno di biffatura al verso. Cert. E.Diena.	-	100
1731	☉	1950 - 25 lire Lavoro, senza filigrana (643a), usato, perfetto. Raro, pochissimi esemplari noti, tutti usati nel Veneto. Cert. Carraro.	5.500	600
1732	**	1950 - 25 lire Lavoro, striscia orizzontale di tre, due esemplari con stampa evanescente (643e), gomma integra, perfetta. Ferrario.	1.000+	125
1733	☒	1951 - 25 lire Lavoro, filigrana ruota, coppia orizzontale non dentellata in alto e mancante di quasi tutta la dentellatura centrale, 5 lire, tre esemplari, (643h,637), piccole lacerazioni in alto alla coppia, causate dalla separazione senza la dentellatura, su busta raccomandata da Pietramelara 12/1/1951 a Teano. Insieme probabilmente unico su lettera. Chiavarello, Ferrario, Cert. E.Diena.	-	300
1734	**	1950 - 65 lire Lavoro, striscia orizzontale di tre, due esemplari con stampa mancante dovuta a carta ricongiunta (650e/n), gomma integra, perfetta. A.Diena.	-	150
1735	*	1950 - 100 lire Lavoro, stampa incompleta dovuta ad una piegatura del foglio, la parte mancante risulta impressa sul bordo (651), gomma originale, perfetto. Bella varietà, non catalogata. Cert. Carraro.	-	400
1736	☒	1951 - 100 lire Lavoro, filigrana ruota (651), ottimo stato, su aerogramma raccomandato da Palermo 13/9/1951 a S. Giovanni Rotondo. Raro uso isolato con tariffa di posta aerea per l'interno. Ferrario.	-	100
1737	**	1950 - 100 lire Lavoro, non dentellato orizzontalmente (651g), coppia orizzontale con i due esemplari di formato diverso per lo spostamento della dentellatura al centro, gomma integra, perfetta. G.Bolaffi, Ferrario.	650++	90
1738	**	1950 - 100 lire Lavoro, non dentellato verticalmente (651g), coppia verticale, gomma integra, perfetta. Ferrario.	650	75
1739	**	1950 - 100 lire Lavoro, filigrana ruota pos. SA, striscia orizzontale di tre, il primo esemplare dentellato 14 1/4x13 1/4, con la dentellatura destra spostata verso il centro, gli altri due non dentellati in senso verticale (Sass. spec. 139Ee, 139Eh), gomma integra, perfetta. Raro insieme. Cert. Carraro.	-	250
1740	☉	1950 - 100 lire Lavoro, filigrana ruota, dent. 13 1/4, blocco di quattro, i due esemplari inferiori non dentellati in basso (651/Ih), usato, separato manualmente in basso.	700+	75
1741	☉	1950 - 100 lire Lavoro, non dentellato a destra (651/III), usato, perfetto.	350	40



1742

1742	☉	1955 - 100 lire Lavoro, filigrana ruota, dent. 12 1/4 X 13 1/4 (651/III), usato come sempre, perfetto. Splendido e rarissimo, Cert. Carraro "...dei pochissimi esemplari perfetti noti, questo è uno dei più belli".	24.000	2.500
1743	**	1950 - 100 lire Lavoro, dentellatura orizzontale fortemente spostata in basso, senza la dicitura "Poste Italiane" (651I/Inb), bordo di foglio, gomma integra, perfetto. Varietà molto rara, non catalogata. Ferrario.	800++	150
1744	**	1950 - 100 lire Lavoro, coppia orizzontale non dentellata al centro (651K) gomma integra, perfetta. Rara. Cert. Chiavarello.	3.800	400
1745	**	1950 - 100 lire Lavoro, coppia verticale non dentellata al centro (651I), gomma integra, perfetta. Rara. Cert. Carraro.	3.800	400



1722



1729 ex



1728



1726



1730



1724



1725



1731



1732



1734



1733



1736



1735



1737



1739



1738



1740



1745



1746



1748



1743



1744



1750



1753



1747



1752



1751



1754



1758



1756 ex

1746	**	1950 - 100 lire Lavoro, striscia verticale di quattro composta da una coppia non dentellata al centro ed una con la dentellatura centrale fortemente spostata in basso. (651L,651ma), gomma integra, perfetta. Insieme splendido e raro! Ferrario.	5.000+	500
1747	**	1950 - 100 lire Lavoro, coppia verticale con la dentellatura centrale fortemente spostata in basso (651ma), gomma integra, perfetta. Cert. Carraro.	1.200	125
1748	**	1950 - 100 lire Lavoro, doppia dentellatura in alto (651p), striscia di 10 esemplari, angolo di foglio, gomma integra, perfetta. Bella. Cert. E.Diena.	3.000	350
1749	⊙	1950 - 100 lire Lavoro, un esemplare con doppia dentellatura verticale e uno orizzontale (651p), usati, perfetti.	180	20
1750	⊙	1950 - 200 lire Lavoro, dentellatura orizzontale parziale e fortemente spostata (652), usato, perfetto. Varietà non catalogata.	-	50
1751	**	1950 - 200 lire Lavoro, dent. 14 1/4 x 11 1/4 x 14 1/4 x 13 1/4, in coppia con il normale (652c), gomma integra, perfetta. Rara. Cert. Diena.	13.000	1.250
1752	**	1950 - 200 lire Lavoro, non dentellato a destra (652i), gomma integra, perfetto.	1.200	125
1753	**	1950 - 200 lire Lavoro, non dentellato in alto (652/Ih), gomma integra, perfetto. E.Diena.	900	120
1754	**	1950 - 200 lire Lavoro, tripla dentellatura a destra (652/Iq), bordo di foglio, gomma integra, perfetto. Raybaudi.	600	75
1755	⊙	1950 - 200 lire Lavoro, doppia dentellatura in alto (652p), usato, perfetto.	110	15
1756	**	1951 - Toscana (653/654), buona centratura, blocchi di sei, gomma integra, perfetti.	540	65
1757	**	1951 - Toscana (653/654), dodici serie, gomma integra, perfetti.	720	70
1758	⊠	1951 - 20 e 55 lire Toscana, entrambi coppia (653/654), lieve piega su un esemplare da 20 lire, su aerogramma da Milano 3/10/1951 per il Venezuela. Ferrario.	-	90
1759	⊠	1951 - 20 lire, 55 lire, coppia, Toscana, 20 lire Automobile, blocco di quattro, 20 lire Fiera di Milano, blocco di quattro, 6 lire Lavoro (653/654,655,657,638), perfetti, su aerogramma da Roma 17/7/1951 per gli Stati Uniti. Bella affrancatura con valori gemelli. A.Diena, Ferrario.	-	100
1760	⊠	1951 - 20 lire e 55 lire, blocco di quattro, Toscana (653/654), perfetti, su aerogramma da Milano 29/4/1951 per il Venezuela. Rara. Ferrario.	-	150
1761	⊠	1951 - 55 lire Toscana, coppia, 55 lire Fiera di Milano, 10 lire Italia al lavoro (654,658,639), perfetti, su aerogramma da Roma 9/7/1951 per gli Stati Uniti. Bella affrancatura di valori gemelli. A.Diena, Ferrario.	1.090+	125
1762	⊠	1951 - 20 lire Automobile, blocco di quattro, 20 lire Toscana, coppia, (655/653) perfetti, su aerogramma da Monfalcone 2/4/1951, primo giorno d'emissione per il 20 lire Automobile, per l'Egitto. Ferrario.	-	60
1763	**	1951 - Fiera di Milano (657/658), blocchi di quattro, gomma integra, perfetti.	525	60



1759



1760



1761



1764



1765



1769



1767



1763 ex



1771



1770



1772

1764	☒	1951 - 20 e 55 lire Fiera di Milano, entrambi coppia (657/658), difetti di dentellatura su un esemplare da 20 lire, gli altri perfetti, su aerogramma da Milano 4/8/1951 per il Venezuela. Ferrario.	-	75
1765	☒	1951 - 20 lire, 55 lire, due esemplari, Fiera di Milano, 20 lire Arte tessile, 20 lire Colombo, 6 lire Lavoro (657/658,659,660,638), perfetti, su aerogramma da Roma 10/5/1951 per gli Stati Uniti. Ferrario.	1000+	100
1766	☒	1951 - 20 lire, due esemplari, 55 lire Fiera di Milano (657/658), perfetti, su busta per notifica atti giudiziari da Mantova 21/6/1951 a Cesole. Ferrario.	630	60
1767	☒	1951 - 55 lire Fiera di Milano (658), perfetto, isolato su plico raccomandato da Dolo 17/5/1951 a Stra. Raro uso isolato. Ferrario.	-	100
1768	**	1951 - Ginnici (661/663), ottima centratura, blocchi di quattro, angolo di foglio, gomma integra, perfetti.	720+	75
1769	☒	1951 - 15 lire Ginnici, stampa del giglio fortemente spostata a sinistra, 5 e 10 lire Ginnici (661,662,663c), su cartolina speciale e annullo primo giorno (18/5/1851) di Firenze. Insieme raro e di ottima qualità. G.Colla, cert. Carraro.	-	800
1770	☒	1951 - Ginnici (661/663), ottimo stato, su busta speciale da Firenze 25/5/1951, annulli speciali della Manifestazione. Cert. Ferrario.	3.000	350
1771	**	1951 - 5 lire Ginnici, giglio fortemente spostato a sinistra (661c), gomma integra, perfetto. Cert. E.Diena.	1.500	150
1772	**	1951 - 5 lire Ginnici, giglio fortemente spostato a destra (661ca), gomma integra, perfetto. Cert. Diena.	2.500	250
1773	**	1951 - 5 lire Ginnici, stampa del giglio fortemente spostata a destra (661ca), nuovo, gomma originale integra, perfetto. Cert. Ferrario.	2.500	300
1774	**	1951 - 10 lire Ginnici, triangolino tra "G" e "5" (662d), pos. 14, gomma integra, perfetto. Ferrario.	650	70



1773



1774



1775



1776 ex

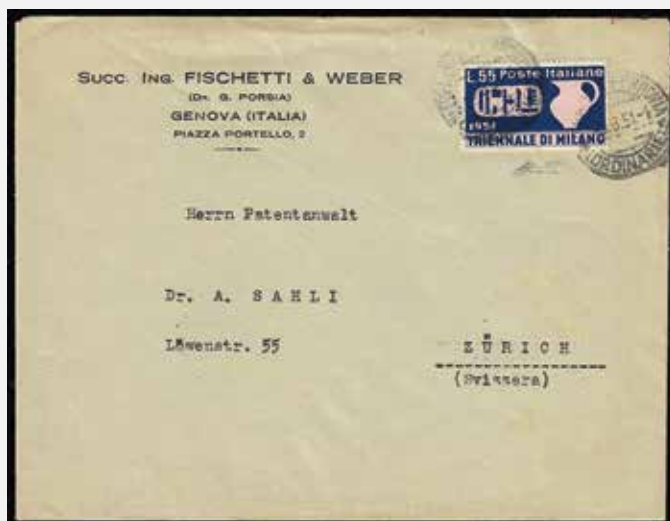

1780



1778

1775	**	1951 - 15 lire Ginnici, stampa del giglio spostata a sinistra (663c), gomma originale integra, perfetto. Ferrario.	2.000	200
1776	**	1951 - Montecassino (664/665), ottima centratura, blocchi di quattro, bordo di foglio, gomma integra, perfetti.	660	70
1777	☒	1951 - 20 e 55 lire Montecassino, 20 lire Automobile, 20 lire Colombo, 10 lire Lavoro (664/665,665,660,639), perfetti, su busta raccomandata da Settimo Torinese 3/7/1951 per la Francia, rispedita. Bella affrancatura con tre gemelli da 20 lire. Ferrario.	-	60
1778	☒	1951 - 55 lire Montecassino (665), perfetto, su busta da Torino 7/7/1951 per l'Australia. Ferrario.	-	60
1779	☒	1951 - 55 lire Montecassino, 25 lire Fiera del Levante, blocco di quattro (665,670), perfetti, su aerogramma raccomandato da Roma 9/9/1955 a Tripoli, Libia. Non comune. Ferrario.	450++	50
1780	☒	1951 - 55 lire Triennale (667), perfetto, isolato su busta da Genova 9/8/1951 per la Svizzera. Ferrario.	500+	50
1781	☒	1971 - 55 lire Triennale (667), due esemplari falsi, con complementari, su aerogramma raccomandato da Barletta 2/9/1971 per gli Stati Uniti. Curiosità.	-	100
1782	☒	1951 - 20 lire Perugino (668), perfetto, isolato su avviso di ricevimento da Messina 27/7/1951 per città. Raro uso isolato nel luglio 1951. Ferrario.	700	100
1783	☒	1951 - 20 lire Perugino (668), perfetto, isolato su busta da Massafiscaglia 23/7/1951, primo giorno d'emissione, a Migliaro, bollo di arrivo. Rara. Ferrario.	700	100
1784	⊙	1951 - 10 lire Verdi, dent. 14 x 13 3/4, filigrana pos. CD (Sass. spec. 171 CD), usato, perfetto. Cert. Carraro.	300	30
1785	☒	1952 - 60 lire Verdi, blocco di sei, 25 lire Sport, tre esemplari (679,684), perfetti, su aerogramma per espresso dall'Albergo Val Martello Bolzano 8/8/1952 per il Venezuela. Ferrario.	900+	90



1782



1783



1787



1784



1786



1789

1786	⊙	1951 - 60 lire Verdi, dent. 14 x 13 3/4, filigrana pos. ND (Sass. spec. 173 ND), usato, perfetto. Cert. Carraro.	1.500	150
1787	✉	1952 - 20 lire Sport, blocco di nove, 60 lire Verdi, 300 lire Campidoglio (684,679,143), perfetti, su aerogramma per espresso dall'Albergo Val Martello Bolzano 16/8/1952 per il Venezuela. Ferrario.	-	70
1788	**	1952 - 60 lire Fiera di Milano (685), due blocchi di quattro e due singoli, nuovi, gomma integra, perfetti. Molto freschi e ben centrati, ottima qualità.	1.110	100
1789	**	1952 - 60 lire Fiera di Milano, dentellatura superiore fortemente spostata in basso (685b), gomma integra, perfetto. Ferrario.	550	65
1790	**	1952 - 60 lire Leonardo da Vinci, non dentellato (687b), nuovo, gomma integra, perfetto. Raro! Cert. Sorani.	3.200	350
1791	⊙	1952 - 80 lire Leonardo, non dentellato a sinistra (688c), usato, perfetto. Raro.	4.000	500
1792	⊙	1952 - 80 lire Leonardo, striscia di quattro, il secondo esemplare con oppia dentellatura a sinistra (688d), usato, perfetto. Carraro.	250++	35
1793	**	1952 - 25 lire Massaia, decalco completo (Sass. spec. 207Aa), gomma integra, perfetto.	750	100
1794	**	1953 - 5 lire Siracusana, filigrana ruota, striscia verticale di tre, un esemplare con stampa totalmente mancante, uno con stampa incompleta (710bb), bordo di foglio, gomma integra, perfetta. G.Bolaffi.	3.200	325
1795	⊙	1953 - 25 lire Siracusana, filigrana ruota, dentellatura orizzontale fortemente spostata (712d), usato, perfetto. Carraro.	85	10
1796	**	1953 - 20 lire Siracusana, filigrana ruota, striscia verticale di cinque, due esemplari con stampa totalmente mancante, uno con stampa incompleta, uno con stampa evanescente (714b,714ba,714bb), angolo di foglio, gomma integra, perfetta. Rara! G.Bolaffi, A.Diena.	5.150+	500
1797	**	1954 - 25 lire Elicottero, fondo bianco (738a), blocco di quattro, angolo di foglio, gomma integra, perfetto.	4.400+	450
1798	**	1954 - 60 lire Verdi, non dentellato verticalmente (742e), gomma integra, perfetto.	1.800	200
1799	✉	1955 - 25 lire Pinocchio, ritaglio del bollettino ministeriale, con complementari (746,750,752), perfetti, su busta raccomandata espresso da Forlì 4/4/1955 a Bologna. Cert. Raybaudi.	-	125
1800	**	1954 - 25 lire Pinocchio, fondo bianco (746a), gomma integra, perfetto. Ferrario.	650	75



1801

1801	(*)	1954 - 25 lire Pinocchio, carta seta, senza filigrana, senza gomma (746b), nuovo, perfetto. Allo stato di nuovo sono noti solo 17 esemplari. Rarità! Cert. Carraro.	45.000	4.500
1802	**	1954 - 100 lire Turruta, filigrana ruota (747), cinque esemplari, gomma integra, perfetti.	900	90
1803	**	1954 - 100 lire Turruta, filigrana ruota, dentellatura destra fortemente spostata a destra, bordo di foglio (747db), nuova, gomma originale integra, perfetta.	1.100	125
1804	**	1854 - 100 lire Turruta, filigrana ruota, doppia dentellatura verticale, in coppia con il normale (747g), gomma integra, piccola carenza naturale di gomma, perfetta. Sorani	975+	100
1805	⊙	1954 - 100 lire Turruta, filigrana ruota, doppia dentellatura verticale (747g), usato, perfetto. Cert. Carraro.	300	35

Tutti i lotti singoli sono visibili sul nostro sito www.ferrarioaste.com



1792



1790



1791



1793



1797



1798



1803



1800



1809



1794



1796



1804



1805



1802 ex



1807



1810



1811



1806

1806	**	1954 - 100 lire Turrita, dent. 13 1/4x12 1/4 (747/I), nuovo, gomma originale integra, perfetto. Bello e molto raro! Cert. E.Diena.	35.000	3.000
1807	**	1954 - 200 lire Turrita, filigrana ruota, coppia orizzontale con dentellatura al centro fortemente spostata (748), gomma integra, perfetta. G.Oliva, cert. E.Diena.	-	100
1808	**	1954 - 200 lire Turrita, filigrana ruota, gomma recto-verso (Sass. spec. 256Fa), gomma integra, perfetto. G.Bolaffi.	125	20
1809	**	1954 - 200 lire Turrita, filigrana ruota, coppia non dentellata orizzontalmente (748a), bordo di foglio, gomma integra, perfetta. Ferrario.	650+	75
1810	**	1954 - 200 lire Turrita, filigrana ruota, doppia dentellatura verticale, gomma integra, perfetto. G.Oliva, Ferrario.	375	45
1811	☉	1954 - 200 lire Turrita, filigrana ruota, doppia dentellatura orizzontale (748g), usato, perfetto. Carraro.	-	40
1812	**	1954 - 25 lire Vespucci, non dentellato in basso (749c), gomma integra, perfetto. Ferrario.	1.250	125
1813	**	1954 - 25 lire Vespucci, dentellatura sinistra fortemente spostata a destra, in copia con il normale (749,749da), gomma integra, perfetto. Bella varietà! Ferrario.	2.250	250
1814	**	1954 - 25 lire Vespucci, striscia verticale di tre, la coppia superiore con la dentellatura centrale fortemente spostata in alto, l'esemplare inferiore non dentellato in basso (749e,749c), bordo di foglio in basso, gomma integra, perfetta. Ferrario.	2.850+	300
1815	**	1954 - 60 lire Vespucci, non dentellato in basso (750c), gomma integra, perfetto. Cert. E.Diena della coppia di provenienza.	2.250	275
1816	☉	1954 - 60 lire Vespucci, coppia verticale, non dentellata a sinistra (750d), bordo di foglio, usata, perfetta. A.Diena, cert. Caffaz.	1.400+	170
1817	**	1954 - 60 lire Vespucci, coppia verticale con dentellatura centrale fortemente spostata in alto (750e), in striscia di tre, gomma integra, perfetta. Cert. E.Diena del blocco di provenienza.	1.600	175
1818	☉	1954 - 60 lire Vespucci, decalco delle lettere "AM" (750i), gomma integra, perfetto. Raro!	200	50
1819	**	1955 - 50 cent. Lavoro, filigrana stelle, stampa parziale evanescente (754), gomma integra, perfetto. Bella varietà non catalogata.	-	70
1820	**	1955 - 150 lire Lavoro, filigrana stelle, dentellatura verticale fortemente spostata a destra (755b), striscia di tre, bordo di foglio, gomma integra, perfetta. Ferrario.	120++	25
1821	☉	1955 - 30 lire Lavoro, filigrana stelle, stampato su carta ricongiunta (758a), usato, perfetto. Cert. E.Diena.	1.600	200
1822	**/☉	1955 - 1 lira Siracusana, filigrana stelle, dentellatura fortemente spostata in basso, (761/Ii), coppia, gomma integra, leggermente brunita, e blocco di quattro, usato, perfetti.	-	60
1823	**	1955 - 5 lire Siracusana, filigrana stelle, non dentellato (762), gomma integra, perfetto.	-	80



1824 ex

1824	**	1955/60 - Siracusana, filigrana stelle II tipo coricata, e IV tipo verticale, stampati in bobina per macchinette distributrici (B762/I,B764/I,B767/I,B769/I,B764/II,B770/II) le due serie complete in strisce di 11 esemplari, gomma integra, perfette. Insieme molto bello e raro! Cert. Ferrario per il 5 lire.	34.280	3.000
------	----	---	--------	--------------



1812



1813



1816



1815



1818



1817



1814



1819



1821



1826



1832



1833



1828



1829



1823



1825



1817



1835

1825	**	1955 - 5 lire Siracusana, filigrana stelle II tipo caricata, per macchinette distributrici (B762/I), gomma integra, perfetto. Cert. Chiavarello.	2.200	300
1826	**	1955 - 6 lire Siracusana, filigrana stelle, stampa di "lire 6" spostata a sinistra e parziale doppia stampa (763/I), bordo di foglio, gomma integra, perfetto. Bella varietà, non catalogata. A.Diena, Ferrario.	-	150
1827	**/⊙/△	1955 - 13 lire Siracusana, dentellatura orizzontale fortemente spostata (766i), un esemplare gomma integra, due usati, uno su frammento, perfetti.	-	30
1828	**	1955 - 15 lire Siracusana, filigrana stelle II tipo, striscia verticale di cinque, tre esemplari stampati su carta ricongiunta (767/Ih), angolo di foglio, gomma integra, perfetta, consueti segni di biffatura. Ferrario.	1.950+	200
1829	**	1960 - 15 lire Siracusana, filigrana stelle, striscia verticale di quattro, due esemplari stampati su carta ricongiunta (767/IIh), gomma integra, perfetta, leggeri segni di biffatura sul fronte. Chiavarello.	1.300+	150
1830	**	1955 - 15 lire Siracusana, dentellatura orizzontale fortemente spostata (767/IIi), blocco di quattro, bordo di foglio, gomma integra, perfetto.	160+	20
1831	**	1955 - 15 lire Siracusana, doppia dentellatura (767m), striscia verticale di cinque, gomma integra, perfetta. Cert. Raybaudi.	225+	30
1832	**	1955 - 20 lire Siracusana, filigrana stelle I tipo, stampato su carta ricongiunta (768h), in coppia con il normale, gomma integra, perfetto. Cert. E.Diena del blocco di quattro di provenienza.	650+	75
1833	**	1955 - 20 lire Siracusana, filigrana stelle II tipo, coppia non dentellata (768/I), angolo di foglio, gomma integra, perfetta. Bella varietà, non catalogata.	-	200
1834	**	1955 - 25 lire Siracusana, striscia verticale di sei, i primi due esemplari stampati su carta ricongiunta (769/Ih), gomma integra, perfetti. Ferrario.	1.300+	150
1835	**	1955 - 25 lire Siracusana, filigrana stelle IV tipo, coppia verticale stampata su carta ricongiunta (769/IIh), gomma integra, perfetta, consueti segni di biffatura al verso.	1.300+	150
1836	**	1955 - 40 lire Siracusana, filigrana stelle IV tipo, blocco di otto, cinque esemplari con stampa evanescente (772/IIc), angolo di foglio, gomma integra, perfetto.	1.375+	150
1837	**	1955 - 25 lire Petrolino, stampato su carta ricongiunta, a causa di una rottura avvenuta durante la preparazione della carta (779a), gomma integra, perfetto. Raro. E.Diena, cert. Carraro.	1.300	175
1838	**	1955 - 100 lire Turrina, filigrana stelle (785), striscia di tre a seggiola con evidenti pli d'accordeon che ha provocato un salto di dentellatura, gomma integra, perfetta. Bella varietà, non catalogata.	-	75
1839	**	1955 - 100 lire Turrina, filigrana stelle, striscia orizzontale di tre, il primo esemplare non dentellato a sinistra, la coppia non dentellata al centro (785f,785g), gomma integra perfetta. Cert. Chiavarello.	2.350	250
1840	**	1955 - 100 lire Turrina, filigrana stelle (785/I), coppia orizzontale, non dentellata a destra e con doppia dentellatura a sinistra sul secondo esemplare, bordo di foglio, gomma integra, perfetta. Bella varietà non catalogata.	-	50
1841	**	1955 - 100 lire Turrina, filigrana stelle II tipo, non dentellato in basso, in coppia con il normale (785/Ic), bordo di foglio, gomma integra, perfetta. Cert. Carraro.	600+	75
1842	**	1955 - 100 lire Turrina, filigrana stelle, non dentellato verticalmente e con doppia dentellatura orizzontale (785/Ie), gomma integra, perfetto.	800	100
1843	**	1955 - 100 lire Turrina, un esemplare filigrana stelle II tipo, uno III tipo, entrambi non dentellati a destra (785/Ifa), 785/IIfa), bordo di foglio, gomma integra, perfetti.	1.200	150
1844	**	1955 - 100 lire Turrina, filigrana stelle, non dentellato a destra e doppia dentellatura a sinistra, in coppia con il normale (785/Ifaa), angolo di foglio, gomma integra, perfetta.	800+	100
1845	**	1955 - 100 lire Turrina, filigrana stelle, dent. 13 1/4, coppia orizzontale non dentellata al centro (785/Ig), nuova, gomma integra, perfetta. Raybaudi.	1.400	150
1846	⊙	1955 - 100 lire Turrina, coppia orizzontale non dentellata al centro e a destra, con doppia dentellatura a sinistra (785/Igb), usata, perfetta. Ferrario.	-	150
1847	**	1955 - 100 lire Turrina, filigrana stelle, coppia orizzontale, doppia dentellatura al centro (785/Iia), angolo di foglio, gomma integra, perfetta.	500	50
1848	**	1955 - 100 lire Turrina, filigrana stelle III tipo, striscia orizzontale di tre, non dentellata verticalmente (785/IId), gomma integra, perfetta. Chiavarello.	975	100

ATTENZIONE: quest'Asta si terrà allo Spazio Chiossetto, in via Chiossetto 20 a Milano



1834



1837



1836



1839



1840



1841



1842



1843



1844



1845



1846



1848



1838

1849	**	1956 - 100 lire Turruta, filigrana stelle II tipo, dent. 13 1/4 (785/Iid), striscia orizzontale di cinque, il secondo esemplare con dentellatura di destra spostata al centro, il terzo esemplare con una sola dentellatura verticale al centro, gli ultimi due esemplari non dentellati verticalmente, bordo di foglio, gomma integra, perfetta.	-	150
1850	**	1955 - 100 lire Turruta, filigrana stelle, doppia dentellatura a sinistra (785/IIh), striscia verticale di tre, angolo di foglio, gomma integra, perfetta. Bella!	330+	40
1851	⊙	1955 - 100 lire Turruta, filigrana stelle, nitido decalco completo (785/IIK), usato, perfetto. Cert. Chiavarello.	175	20
1852	**	1955 - 100 lire Turruta, filigrana stelle, parzialmente non dentellato a destra (785), gomma integra,. Bello e non catalogato! Ferrario.	-	100
1853	⊙	1955 - 25 lire Grassi, dentellatura verticale fortemente spostata (789a), usato, perfetto.	75	15
1854	**	1955 - 200 lire, filigrana ruota, non dentellato al centro e nella sezione destra (78/IIIqa), bordo di foglio, gomma integra, perfetto. G.Bolaffi, Carraro.	375	40
1855	**	1955 - 10 lire Beato Angelico, non dentellato (Sass. spec. 353Ea), blocco di quattro, bordo di foglio, gomma integra, perfetto. Ferrario.	-	150
1856	**	1955 - 10 lire Beato Angelico, senza stampa del fondo color giallo (Sass. spec. 353 Ab), gomma integra, perfetto.	500	60
1857	**	1955 - 25 lire Pascoli, non dentellato (Sass. spec. 356Ea), blocco di quattro, bordo di foglio, gomma integra, perfetto. Ferrario.	1.600+	175
1858	**	1956 - 10 lire Cortina, doppia stampa del vermiglio (Sass. spec. 357Aa), gomma integra, perfetto. Raro. Cert. Raybaudi.	-	200
1859	**	1956 - 12 lire Cortina, stampa del giallo spostata (794c), gomma integra, perfetto. Ferrario.	250	40
1860	**	1956 - 25 lire Cortina, doppia stampa del rosso (Sass. spec. 359Ac), gomma integra, perfetto. Raro! Cert. Oro Raybaudi.	-	250
1861	**	1956 - 25 lire Cortina, stampa del rosso spostata (795b), bordo di foglio, gomma integra, perfetto. Ferrario.	450	60
1862	**	1956 - 25 lire Sempione, non dentellato e su carta senza filigrana (Sass. spec. 365Ea), coppia, bordo di foglio, gomma integra, perfetta.	300+	40
1863	**	1956 - 25 lire X anniversario della Repubblica, stampa del fondo fortemente spostata in basso (799a), gomma integra, perfetto.	175	25
1864	⊙	1956 - 25 lire Avogadro, dentellatura verticale fortemente spostata (802a), usato, perfetto.	90	15
1865	⊙	1956 - 25 lire ONU, I tiratura, doppia stampa dell'azzurro (806a), usato, perfetto. A.Diena, cert. E.Diena.	-	125



1866

1866	⊙	1956 - 25 lire ONU, stampa recto-verso capovolta (806c), usato, perfetto. Rarità, tre soli esemplari noti, tutti usati! Cert. A.Diena e Sorani.	6.500	1.000
1867	(*)	1956 - ONU, prove non dentellate su carta patinata (806f), senza gomma come sempre, perfette.	250	40
1868	⊙	1956 - 25 lire ONU, II tiratura, doppia stampa dell'azzurro (806/Ia), usato, perfetto. A.Diena.	1.200	125
1869	⊙	1956 - 60 lire ONU, doppia stampa del rosso (807b), usato, perfetto. A.Diena, cert. E.Diena.	1.200	150
1870	**	1956 - 60 lire ONU, stampa recto-verso (807c), gomma integra, perfetto. Raro. Cert. A.Diena.	3.200	375



1849



1850



1851



1852



1860



1861



1855



1854



1856



1858



1859



1857

1871	**	1956 - 25 lire Risparmio postale, stampa del fondo spostata in basso (808a), gomma integra, perfetto.	125	20
1872	**	1970 - 500 lire San Giorgio, dent. 14x13 1/4, coppia verticale con dentellatura orizzontale fortemente spostata in alto (810A/Ic), nuova, gomma integra, perfetta. Ferrario.	600+	75
1873	**	1957 - 500 lire San Giorgio, doppia dentellatura a sinistra (810d), angolo di foglio, gomma integra, perfetto. A. ed E.Diena.	185	25
1874	**	1957 - 1.000 lire San Giorgio, non dentellato (811), gomma integra, perfetto. Non catalogato. Raybaudi.	-	400
1875	**	1957 - 1.000 lire San Giorgio, stampa evanescente, dentellatura orizzontale fortemente spostata in basso (811), coppia verticale, gomma integra, perfetta. Bella doppia varietà non catalogata. Raybaudi, Ferrario.	-	175
1876	**	1974 - 1.000 lire San Giorgio (811A), striscia verticale di quattro con interspazio di gruppo tra il terzo e il quarto esemplare, gomma integra, perfetta. Ferrario, cert. Raybaudi del blocco di provenienza.	-	75
1877	**	1974 - 1.000 lire San Giorgio, dent. 14 x 13 1/4, fluorescente (811A), dentellatura orizzontale fortemente spostata in alto, gomma integra, perfetto. Bello e non catalogato. Cert. Raybaudi.	-	125
1878	**	1974 - 1.000 lire San Giorgio, dentellatura orizzontale fortemente spostata in senso verticale (Sass. spec. 724Eb), bordo di foglio, gomma integra, perfetto. Cert. Carraro.	-	60
1879	**	1957 - 1.000 lire San Giorgio, striscia di tre con l'ultimo esemplare non dentellato a destra (811+811b), nuova, gomma originale integra, perfetta. Di questa rara varietà sono noti solo 6 esemplari. Cert. Ferrario.	6.500+	750
1880	**	1963 - 1.000 lire San Giorgio, blocco di 10 esemplari, sei con decalco completo o parziale (811/Ie), angolo di foglio, gomma integra, perfetto.	580++	70
1881	*	1957 - 25 lire Propaganda Educazione Stradale, bordo di foglio a sinistra con stampa decalcata (815), nuovo, gomma originale, perfetto. Bella varietà non catalogata.	-	150
1882	**	1957 - 200 lire Turrita, filigrana stelle (816), blocco di quattro con due evidenti pli d'accordeon, bordo di foglio, gomma integra, perfetto.	-	50
1883	**	1957 - 200 lire Turrita, filigrana stelle III tipo, non dentellato in alto (816/Ib), bordo di foglio, gomma integra, perfetto.	600	70
1884	**	1957 - 200 lire Turrita, filigrana stelle, dentellatura superiore fortemente spostata in basso, in coppia con il normale (816ba), angolo di foglio, gomma integra, perfetta. Bella.	362+	40
1885	**	1957 - 200 lire Turrita, filigrana stelle II tipo, coppia orizzontale, non dentellata verticalmente (816/Id), bordo di foglio, gomma integra, perfetta. Carraro.	350	40
1886	**	1957 - 200 lire Turrita, filigrana stelle, non dentellato a destra, in coppia con il normal (816e), gomma integra, leggermente bicolore, perfetta. Cert. Raybaudi.	600+	70
1887	**	1957 - 200 lire Turrita, filigrana stelle, dentellatura destra fortemente spostata a sinistra (816ea), bordo di foglio, gomma integra, perfetto.	450	50
1888	**	1957 - 200 lire Turrita filigrana stelle, coppia orizzontale, non dentellata a destra e con la dentellatura centrale fortemente spostata a sinistra (816eb), bordo di foglio, gomma integra, perfetta. G.Oliva.	1.600	175



1865



1868



1869



1870



1862



1872



1877



1878



1881



1879



1874



1875



1876



1880



1884



1883



1885



1887

1888



1889	**	1957 - 200 lire Turrita, filigrana stelle II, coppia orizzontale non dentellata a destra con la dentellatura centrale fortemente spostata a destra (816eb), nuova, gomma integra, perfetta. Non comune! Ferrario.	1.600	175
1890	**	1957 - 200 lire Turrita, filigrana stelle, decalco spostato, un esemplare con decalco completo, uno parziale (816g, 816/Ih), gomma integra, perfetti. Il primo Chiavarelli, il secondo Cert. Caffaz.	450+	50
1891	**	1957 - 200 lire Turrita, filigrana stelle III, non dentellato in alto (816/Ib), gomma integra, perfetto.	600	75
1892	**	1957 - 200 lire Turrita, filigrana stelle III tipo, doppia dentellatura a destra, in coppia con il normale (816/If), bordo di foglio, gomma integra, perfetta.	110	15
1893	**	1957 - 60 lire Europa CEPT, coppia orizzontale con salto del pettine dentellatore (818), angolo di foglio, gomma integra, perfetta.	-	50
1894	**	1957 - 60 lire Europa CEPT, doppia dentellatura in basso (818h), coppia, gomma integra, perfetta. Ferrario.	800	100
1895	**	1957 - 25 lire S.Francesco di Paola, blocco di nove esemplari, quattro attraversati da una pli d'accordeon (825), gomma integra, leggermente bicolore, perfetto.	-	30
1896	**	1958 - 15 lire Lourdes, striscia verticale di tre, il primo esemplare stampato su carta ricongiunta (827b), angolo di foglio, gomma integra, perfetta. Ferrario.	1.800	200
1897	⊙	1958 - 25 lire Leoncavallo, striscia di tre esemplari, il primo stampa incompleta del grigio azzurro (834a), usata, perfetta. Pochi esemplari noti! Bella e rara varietà! Ferrario.	2.800+	350
1898	**	1958 - 110 lire Segantini, senza la stampa del fondo giallo (835a), gomma integra, perfetto.	300	40
1899	**	1958 - 60 lire Europa CEPT, doppia dentellatura in basso (839a), coppia, angolo di foglio, gomma integra, leggermente bicolore, perfetta.	1.300+	150
1900	**	1958 - 60 lire Napoli, doppia dentellatura verticale, in coppia con il normale (841c), gomma integra, perfetta.	150	20
1901	**	1958 - 25 lire Torricelli, dentellatura orizzontale fortemente spostata (842a), blocco di quattro, gomma integra, perfetto. Ferrario.	900+	100
1902	**	1958 - 25 lire Visita dello Scià, senza la stampa del fondo grigio (846a), gomma integra, perfetto. A.Diena.	1.000	125
1903	**	1958 - 25 lire Duse, dentellatura orizzontale fortemente spostata (848a), coppia, gomma integra, perfetta. Ferrario.	150	20
1904	**	1959 - 60 lire NATO, striscia di tre, i due esemplari superiori stampati su carta ricongiunta (855a), angolo di foglio, gomma integra, perfetta. Molto rara! A. ed E.Diena, cert. Carraro.	2.800+	325
1905	**	1959 - 25 lire Roma - Parigi, blocco di sei, cinque esemplari con dentellatura verticale e orizzontale cieca (Sass. spec. 435Ea), gomma integra, perfetto. Cert. Carraro.	2.000+	200
1906	⊙	1959 - 25 lire Ex Combattenti, dentellatura orizzontale fortemente spostata in basso, senza la scritta "Poste Italiane" (858aa), usato, perfetto. Raro. Cert. Carraro.	1.250	150



1886



1887



1888



1890



1889



1898



1891



1893



1897



1894



1902



1896



1901



1906



1899



1904

1907	**	1959 - 15 lire Lord Byron, blocco di quattro non dentellato (859a), gomma integra, perfetto. Cert. Carraro.	2.600+	275
1908	**	1959 - 15 lire Prampolini, dentellatura verticale fortemente spostata (860a), gomma integra, perfetto. Ferrario.	275	35
1909	**	1959 - 110 lire Olimpiadi, striscia di tre, i due esemplari inferiori stampati su carta ricongiunta (865a), bordo di foglio, gomma integra, perfetta, segni di biffatura. Rara! A.Diena, Ferrario.	3.200+	400
1910	**	1959 - 25 lire II Guerra d'Indipendenza, non dentellato in basso e dentellatura parziale sui lati verticali (867a), bordo di foglio, gomma integra, perfetto. Raro! Ferrario.	2.200	300
1911	✉	1960 - 25 lire II Guerra d'Indipendenza, dentellatura verticale fortemente spostata in senso orizzontale (867b), perfetto, isolato su busta del 16/3/1960. Raro uso postale. Cert. Carraro.	-	200
1912	**	1959 - 25 lire II Guerra d'Indipendenza, croce fortemente spostata in basso (867c), blocco di 7, gomma originale integra, leggermente bicolore.	1.120	80
1913	**	1959 - 35 lire II Guerra d'Indipendenza, coppia orizzontale, il primo esemplare con macchie d'inchiostro (868), gomma integra, perfetto.	-	20
1914	**	1959 - 100 lire Siracusana, striscia verticale di otto, quattro esemplari con stampa evanescente (873a), gomma integra, perfetta. Ferrario.	2.400+	250
1915	**	1959 - 25 lire, blocco di quattro, e 60 lire, due esemplari, Romagne, tutti con varietà di stampa o dentellatura (875a,876a,876b), gomma integra, perfetti, lievi ossidazioni.	675	40
1916	**	1959 - 25 lire Europa CEPT, coppia verticale, l'esemplare superiore stampato su carta ricongiunta (877a), bordo di foglio, gomma integra, perfetta. Ferrario, cert. Carraro.	1.000+	150
1917	**	1960 - 15 lire Olimpiadi, stampa evanescente (887a), gomma integra, gomma leggermente bicolore, perfetto. Cert. E.Diena.	650	60
1918	**	1960 - 15 lire Olimpiadi, non dentellato in alto (887b), gomma integra, gomma leggermente bicolore, perfetto. Da esaminare.	2.500	125
1919	**	1960 - 15 lire Olimpiadi, coppia verticale, l'esemplare superiore stampato su carta ricongiunta (887d), gomma integra, perfetta, segni di biffatura al verso. Ferrario.	1.400+	175
1920	**	1960 - 15 lire Olimpiadi, dentellatura orizzontale fortemente spostata (887e), gomma integra, gomma leggermente bicolore, perfetto. G.Bolaffi, cert. Carraro.	250	20
1921	**	1960 - 35 lire Olimpiadi, dentellatura orizzontale fortemente spostata (889e), bordo di foglio, gomma integra, perfetto. Ferrario.	375	50
1922	☉	1960 - 110 lire Olimpiadi, dentellatura orizzontale fortemente spostata (891e), usato, perfetto. Ferrario.	200	25
1923	**	1960 - 30 lire Bottego, blocco di quattro, macchie di inchiostro sui due valori di sinistra (894), angolo di foglio, gomma integra, perfetto. Ferrario.	-	50
1924	**	1960 - 30 lire Europa CEPT, stampa evanescente (895), gomma integra, perfetto. Bella varietà non catalogata.	-	200
1925	**	1961 - 1 lira Michelangiolesca, stampa evanescente, in coppia con il normale (899), gomma integra, perfetta. Varietà non catalogata.	-	50
1926	**	1961 - 5 lire, striscia di cinque, 10 lire, coppia, angolo di foglio, Michelangiolesca, entrambe con taglio chirurgico (900,901), gomma integra, perfette.	-	30
1927	**	1961 - 5 lire Michelangiolesca, blocco di sei con tre esemplari con stampa evanescente (900+900/Ic), gomma integra, perfetto. Ferrario.	525+	60
1928	**	1961 - 5 lire Michelangiolesca, stampa su carta ricongiunta (900/II), blocco di quattro, angolo di foglio, gomma integra, perfetto. Bello! G.Bolaffi, Ferrario.	3.200+	350
1929	**	1961 - 10 lire Michelangiolesca, blocco di quattro con i due esemplari superiori non dentellati o con dentellatura cieca (901+901d), gomma integra, perfetto. Ferrario.	-	100
1930	**	1961 - 10 lire Michelangiolesca, striscia orizzontale di 10, sei esemplari non dentellati o con dentellatura parzialmente cieca (901/Id), gomma integra, perfetta. Cert. E.Diena.	1.100ca	125
1931	**	1961 - 10 lire Michelangiolesca, striscia verticale di dieci, tre esemplari stampati su carta ricongiunta (901I), gomma integra, perfetta. Cert. Sirotti.	2.400+	275
1932	**	1961 - 15 lire Michelangiolesca, stampa evanescente (902/Ic), gomma integra, perfetto. Cert. Raybaudi.	250	30



1914



1905



1907



1909



1908



1910



1917



1921



1916



1919



1920



1923



1922



1929



1925



1930



1931



1933



1924



1938



1928



1942



1935



1936



1940



1943



1939



1941



1944

1933	**	1961 - 15 lire Michelangiolesca, striscia verticale di 10, gli ultimi due esemplari con stampa totalmente mancante, quello superiore con stampa incompleta (902/Ica,902/Ic), gomma integra, perfetta. Rara! Fotocopia Cert. G.Oliva del foglio di provenienza.	2.450	250
1934	**	1961 - 20 lire Michelangiolesca, blocco di sei, un esemplare con stampa evanescente (903), gomma integra, leggermente bicolore, perfetto. Varietà non catalogata. Ferrario.	-	50
1935	**	1961 - 20 lire Michelangiolesca, striscia verticale di tre, i due esemplari inferiori stampati su carta ricongiunta (903I), bordo di foglio, gomma integra, perfetta. A.Diena, Ferrario.	1.600+	200
1936	**	1961 - 25 lire Michelangiolesca, coppia verticale, l'esemplare inferiore su carta ricongiunta (904/II), gomma integra, perfetta. Chiavarello.	800	100



1937

1937	**	1961 - 30 lire Michelangiolesca, filigrana stelle, I tipo verticali, per macchinette distributrici (B905), gomma integra, perfetto. Raro! Cert. Chiavarello.	9.000	1.000
1938	**	1961 - 30 lire Michelangiolesca, non dentellato (905d), gomma originale integra, perfetto. Bello e raro! Raybaudi.	3.200	350
1939	**	1961 - 30 lire Michelangiolesca, coppia verticale, l'esemplare superiore stampato su carta ricongiunta (905/II), bordo di foglio, gomma integra, perfetta. Ferrario.	800	100
1940	**	1961 - 40 lire Michelangiolesca, blocco di sei, il secondo esemplare non dentellato in alto e a destra, il primo e il quarto con dentellatura cieca (906/Ig), gomma integra, perfetto. A.Diena.	1.275++	125
1941	**	1961 - 40 lire Michelangiolesca, striscia verticale di 10, due esemplari su carta ricongiunta (906/II), gomma integra, perfetti, biffati con matita blu.	1.600	175
1942	**	1961 - 50 lire Michelangiolesca, doppia dentellatura orizzontale (907/In), striscia verticale di cinque, bordo di foglio, gomma integra, perfetta.	500+	50
1943	**	1961 - 70 lire Michelangiolesca, coppia verticale, l'esemplare inferiore stampato su carta ricongiunta (909/II), bordo di foglio, gomma integra, perfetto. Ferrario.	1.000	120
1944	**	1961 - 100 lire Michelangiolesca, senza filigrana (912a), gomma integra, perfetto. Raybaudi.	1.350	150
1945	**	1961 - 100 lire Michelangiolesca, striscia verticale di quattro, i primi due esemplari non dentellati a destra, il terzo con dentellatura cieca (912/IK), bordo di foglio, gomma integra, gomma leggermente bicolore, perfetta.	2.900+	200
1946	**	1961 - 115 lire Michelangiolesca, striscia di cinque, i tre esemplari centrali stampati su carta ricongiunta (913/II), bordo di foglio, gomma integra, perfetta. A. Diena, Ferrario.	3.000+	350
1947	⊙	1961 - 200 lire Michelangiolesca, coppia verticale non dentellata orizzontalmente (915/IIe), usata, perfetta. Rara! E.Diena, Ferrario.	3.200+	375
1948	**	1961 - 200 lire Michelangiolesca, doppia dentellatura in basso (915n), gomma integra, perfetto.	165	20
1949	**	1961 - Michelangiolesca, bell'insieme di 26 esemplari, anche in coppia o blocchi, tutti con varietà di dentellatura, gomma integra, in alcuni leggermente bicolori, perfetti.	2.100+	200
1950	**	1961 - 205 lire Gronchi rosa (921), angolo di foglio, gomma integra, perfetto. Cert. Ferrario.	1.900++	375

ATTENZIONE: quest'Asta si terrà allo Spazio Chiossetto, in via Chiossetto 20 a Milano

Tutti i lotti singoli sono visibili sul nostro sito www.ferrarioaste.com

1951	☒	1961 - 205 lire Gronchi rosa (921), perfetto, usato su FDC non viaggiata a Lecce 6/4/1961. Cert. Carraro.	4.750	800
1952	☒	1961 - 205 lire Gronchi rosa (921), ricoperto, su aerogramma da Roma 6/4/1961, bollo speciale, per il Perù, bollo di arrivo. Cert. Ferrario.	1.250	250
1953	**	1961 - 30 lire Europa CEPT, striscia di tre, i due esemplari inferiori stampati su carta ricongiunta (932a), gomma integra, perfetta, consueti segni di biffatura a matita. A.Diena.	2.000	250
1954	**	1961 - 30 lire Romagnosi, dentellatura verticale fortemente spostata (934a), gomma integra, lieve piega orizzontale nello spazio bianco tra i due francobolli.	750	50
1955	☒	1963 - 70 lire Giochi del Mediterraneo, ritaglio di bollettino illustrativo utilizzato come francobollo (970), perfetto, su busta da Roma 4/10/1963 a Vienna. Ferrario.	-	80
1956	**	1964 - 30 lire Bodoni, coppia verticale stampata su carta ricongiunta (980/Ia), bordo di foglio, gomma integra, perfetta. Molto rara! G.Oliva, cert. Carraro.	5.000	600
1957	**	1964 - 500 lire Stati Generali, dentellatura orizzontale fortemente spostata in basso (985c), coppia verticale, gomma integra, perfetta. Ferrario.	700	85
1958	**	1964 - 15 lire Giornata del francobollo, stampa evanescente (989), angolo di foglio, gomma integra, perfetto, gomma leggermente bicolore.	-	50
1959	**	1965 - 70 lire UIT, dentellatura orizzontale spostata in basso (Sass. spec. 600 Ea), due esemplari, gomma integra, perfetti.	220	25
1960	**	1965 - 40 lire Europa CEPT, stampa del verde fortemente spostata in basso (1002a), angolo di foglio, gomma integra, perfetto.	200	20
1961	**	1965 - 40 lire Europa CEPT, stampa del verde fortemente spostata in alto (1002b), blocco di quattro, gomma integra, perfetto. Ferrario.	1.400+	150
1962	**	1965 - 40 lire Dante, stampa del nero incompleta (1004a), gomma integra, perfetto. Bello e raro! Chiavarello, cert. Carraro.	2.250	250
1963	**	1965 - 90 lire Dante, striscia di quattro, due esemplari con dentellatura verticale fortemente spostata (1005c), gomma integra, perfetta. Ferrario.	800+	100
1964	**	1965 - 130 lire Dante, dentellatura orizzontale spostata in basso (1006b), gomma integra, perfetto. Ferrario.	300	40
1965	**	1965 - 90 lire Volo notturno, dentellatura orizzontale fortemente spostata (1010a), gomma integra, perfetto. Ferrario.	600	75
1966	**	1966 - 90 lire Ventennale della Repubblica, striscia di quattro, i due esemplari centrali stampati su carta ricongiunta (1026a), gomma integra, perfetta, consueti segni di biffatura al verso. Rara! A.Diena.	2.000	300
1967	**	1966 - 40 lire Giotto, dentellatura verticale fortemente spostata (1031b), coppia, gomma integra, perfetta. E.Diena, cert. Carraro.	1.400++	160
1968	**	1967 - 20 lire Pontida (1056), dentellatura verticale spostata in senso orizzontale, gomma integra, perfetto.	-	30
1969	**	1967 - 50 lire Turismo, dentellatura verticale fortemente spostata (1058a), coppia, bordo di foglio, gomma integra, perfetta.	1.200+	150
1970	**	1968 - 10 lire e 50 lire Siracusana, entrambi stampa evanescente (1070c,1074c), gomma integra, perfetti.	290	35
1971	**	1968 - 10 lire Siracusana, striscia verticale di 10, due esemplari stampati su carta ricongiunta, gomma integra, perfetta. Ferrario.	1.400+	175
1972	**	1968 - 15 lire Siracusana, stampa evanescente, 50 lire Siracusana, dentellatura orizzontale fortemente spostata in basso, blocco di quattro, 60 lire Siracusana, blocco di quattro, due esemplari con pli d'acordeon (1071c,1076l,1078), gomma integra, perfetti.	-	50
1973	**	1969 - 20 lire e 25 lire Siracusana, filigrana stelle, stampa evanescente (1072c,1073c), gomma integra, perfetti.	350	35
1974	**	1968 - 30 lire Siracusana, stampato su carta ricongiunta (1074i), bordo di foglio, gomma integra, perfetto. Chiavarello, cert. E.Diena	700	90
1975	**	1968 - 40 lire Siracusana, filigrana stelle, blocco di quattro, i due esemplari inferiori con doppia stampa (1075b), angolo di foglio, gomma integra, perfetto. Bello e raro! Ferrario, cert. E.Diena.	5.000+	500
1976	**	1968 - 40 lire Siracusana, non dentellato, coppia (1075d), gomma integra, perfetta. Chiavarello, fotocopia Cert. A.Diena del blocco di provenienza.	1.000	120



1945



1946



1953



1947



1958



1950



1960



1951



1952



1956



1957



1954



1963



1962



1961



1965



1964



1967



1978



1966



1976



1970



1969



1974



1975



1971

1977	✉	1974 - 40 lire Siracusana, falso per posta di Milano (F1075), perfetto, su cartolina per concorsi da Milano 3/12/1974 a Torino. Ferrario.	75	10
1978	**	1968 - 40 lire Siracusana, coppia verticale, l'esemplare inferiore stampato su carta ricongiunta (1075i), gomma integra, perfetto. Cert. E.Diena.	700	80
1979	**	1968 - 50 lire Siracusana, filigrana stelle, striscia verticale di tre, due esemplari stampati su carta ricongiunta (1076i), gomma integra, perfetta. E.Diena.	1.400	150
1980	**	1968 - 50 lire Siracusana, striscia verticale di tre, due esemplari stampati su carta ricongiunta (1076i), gomma integra, perfetta. Cert. Diena.	1.400	160
1981	**	1968 - 70 lire Siracusana, stampa incompleta, due esemplari (1079c), gomma integra, perfetti. Bella varietà.	350+	40
1982	**	1968 - 80 lire Siracusana, striscia verticale di 10, di cui un esemplare senza filigrana e due stampati su carta ricongiunta (1080aa,1080i), angolo di foglio, gomma integra, perfetta. Rara! Cert. E.Diena.	4.200+	450
1983	**	1966 - 130 lire Siracusana, blocco di dieci, quattro esemplari stampati su carta ricongiunta (1082i), gomma integra, perfetto, gomma leggermente bicolore. Cert. Carraro.	2.800+	300



1984

1984	**	1974 - 180 lire Siracusana, blocco di sei, due esemplari non dentellati a sinistra, due dentellati solo da un lato (1082Ah,1082Ahc), gomma integra, perfetto. Molto raro! Cert. Carraro.	6.700++	750
------	----	--	---------	------------



1979



1980



1983



1982



1988



1988



1985



1990



1987



1989



1992



1991



1986



1993



1994

1985	**	1977 - 400 lire Siracusana (1084B), striscia di tre con bella varietà di dentellatura, causata da una piega del foglio, gomma integra, perfetta. Bella varietà occasionale. Ferrario.	-	125
1986	**	1977 - 400 lire Siracusana, non dentellato (Sass. spec. 696Ea), bordo di foglio, gomma integra, perfetto. Bello. Ferrario.	-	125
1987	**	1968 - 90 lire Europa CEPT, striscia verticale di sei, gli ultimi due esemplari stampati su carta ricongiunta (1087a), gomma integra, perfetta. Rara! Ferrario.	3.000	350
1988	**	1968 - 25 lire S.Luigi Gonzaga, stampato su carta ricongiunta (1088a), coppia, gomma integra, perfetta, consueti segni di biffatura. Rara! Ferrario.	3.000+	350
1989	**	1968 - 50 lire Vico, doppia stampa (1091a), bordo di foglio, gomma integra, perfetto. Raro! Cert. E.Diena.	3.000	400
1990	⊙	1968 - 50 lire Vico, stampato su carta ricongiunta (1091c), usato, perfetto. Rara varietà, probabilmente unico noto. Cert. Carraro.	1.400++	200
1991	**	1968 - 50 lire Tommaso Campanella, striscia verticale di quattro, i due esemplari inferiori con stampa evanescente (1094a), gomma integra, perfetto. Ferrario, cert. E.Diena.	3.250+	400
1992	**	1968 - 50 lire Campanella, blocco di quattro, i due esemplari inferiori con tripla dentellatura (1094/Id), gomma integra, perfetto.	2.500	250
1993	**	1968 - 50 lire Rossini, non dentellato in basso e con dentellatura superiore fortemente spostata in basso (1096a), in coppia con il normale, gomma integra, perfetta. Rara! Sirotti, Raybaudi, cert. Carraro.	3.800	400
1994	**	1968 - 50 lire Rossini, blocco di sei, i due esemplari in alto non dentellati nella metà superiore e con tripla dentellatura, quelli al centro con parziale doppia dentellatura verticale (1096b,1096ba,1096c), gomma integra, perfetto. Raro! Sirotti, cert. Carraro.	4.750+	500
1995	**	1968 - 20 lire Vittoria, stampa su carta ricongiunta (1097b), coppia, gomma integra, perfetta, segni di biffatura. Rara. Carraro, Ferrario.	3.000	375
1996	**	1969 - 50 lire Europa CEPT, blocco di quattro, angolo di foglio, carta ricongiunta sul bordo superiore (1109a), gomma integra, perfetto.	2.600	200



1997

1997	⊙	1970 - 50 lire Roma-Tokio, senza la stampa del verde (1120), usato, perfetto. UNICO ESEMPLARE NOTO, FINORA NON CATALOGATO. Grandissima rarità delle varietà della Repubblica. Cert. Oro Raybaudi.	-	7.500
1998	**	1970 - 50 lire Gattamelata, dentellatura orizzontale fortemente spostata in basso, dicitura "Erasmus da Narni" ripetuta sul bordo (1124a), angolo di foglio, gomma integra, perfetto. Ferrario.	800++	100



1999

1999	**	1970 - 20 lire Universiadi, stampa del nero incompleta (1125a), gomma integra, perfetto. Raro, dieci esemplari noti. Cert. Carraro e A.Diena.	6.000	900
------	----	---	-------	------------

Tutti i lotti singoli sono visibili sul nostro sito www.ferrarioaste.com

2000	**	1970 - 25 lire Giornata del francobollo, dentellatura verticale fortemente spostata (1140a), gomma integra, perfetto. Cert. Carraro.	750	85
2001	**	1971 - 25 lire Risparmio postale, dentellatura verticale fortemente spostata (1159a), blocco di quattro, angolo di foglio, gomma integra, perfetto, gomma lievemente bicolore. Ferrario, cert. Raybaudi.	1.000+	100
2002	**	1972 - 90 lire Mazzini, centro spostato (1169c), gomma integra, perfetto.	150	20
2003	**	1972 - 50 lire Fiera di Milano, striscia verticale di 10, settimo ed ottavo esemplare stampati su carta ricongiunta (1172a), gomma integra, perfetta. Rara. Ferrario, Caffaz.	2.400	300
2004	**	1972 - 50 lire Canova, coppia verticale, il primo esemplare stampato su carta ricongiunta (1185a), gomma integra, perfetto.	1.200+	175
2005	**	1972 - 50 lire Canova, stampa su carta ricongiunta, in coppia con il normale (1185a), angolo di foglio, gomma integra, perfetto.	1.200	150
2006	**	1972 - 50 lire Pergolesi, striscia verticale di quattro, il primo esemplare con stampa evanescente (1193b), angolo di foglio, gomma integra, perfetta. Molto rara! Cert. Carraro.	9.000+	1.200
2007	**	1973 - 90 lire Europa CEPT, corno in bronzo anziché oro (1218a), blocco di quattro, angolo di foglio, gomma integra, perfetto. A.Diena.	220+	25
2008	**	1973 - 25 lire Giornata del francobollo, striscia di tre, l'ultimo esemplare con la dentellatura di destra fortemente spostata (1239b), gomma integra, perfetto. Cert. Carraro.	350	40
2009	**	1974 - 40 lire Atletica, dentellatura orizzontale fortemente spostata (1260a), gomma integra, perfetto.	90	15
2010	**	1974 - 50 lire Tommaseo, dentellatura verticale fortemente spostata (1266), bordo di foglio, gomma integra, perfetto.	-	50
2011	**	1975 - 40 lire Anno Santo, coppia verticale con dentellatura orizzontale fortemente spostata in alto, l'esemplare superiore senza la dicitura "Italia L. 40" (1284b, 1284ab), gomma integra, perfetta, segni di biffatura. Rara. Carraro.	3.000+	450
2012	**	1975 - 70 lire Fontane Sassari, senza la stampa in offset (1311), gomma integra, perfetto.	-	30
2013	**	1975 - 70 lire Fontane Sassari, una striscia di tre e una di cinque, entrambe con belle varietà di dentellatura (1310/1312), gomma integra, perfette.	-	100
2014	**	1976 - 150 lire Italia '76, doppia dentellatura orizzontale in basso (1328a), coppia orizzontale, gomma integra, perfetta. Ferrario.	300	40
2015	☒	1978 - 150 lire Italia '76, falso per posta (F1328), perfetto, su cartolina concorso da Roma 8/3/1978 per città.	100	15
2016	**	1976 - 150 lire Tiziano, dentellatura verticale fortemente spostata (1342aa), bordo di foglio, gomma integra, perfetto. Raybaudi.	500+	60



1996



1995



2000



2010



2001



2005



2003 ex



2004



2011



2014



2016



2012



2008

2017	**	1977 - 120 lire Lotta alla droga, dentellatura orizzontale fortemente spostata (1363a), gomma integra, perfetto.	150	20
2018	**	1979 - 1.500 lire Alti valori (1438), stampa del rosso parzialmente mancante, gomma integra, perfetto.	-	100
2019	**	1979 - 1.500 lire Alti valori, stampa del centro e dentellatura verticale fortemente spostata (1438), gomma integra, perfetto. Avi, Ferrario.	-	100
2020	**	1979 - 2.000 lire Alti valori, sola stampa del centro (1439), gomma integra, perfetto. Bella varietà non catalogata. Cert. Raybaudi.	-	200
2021	**	1989 - 2.000 lire Alti valori, senza la stampa del centro e con dentellatura orizzontale fortemente spostata, francobollo naturale (Bolaffi 2011 1539B, € 14.000), gomma integra, perfetto. Raybaudi, Ferrario.	-	125
2022	**	1979 - 2.000 lire Alti valori, stampa del centro e dentellatura orizzontale fortemente spostata (1439c+d), coppia verticale, bordo di foglio, gomma integra, perfetta.	-	60
2023	**	1979 - 3.000 lire Alti valori, senza la stampa del centro e con le dentellature orizzontale e verticale fortemente spostate (1440), gomma integra, perfetto. Ferrario.	-	125
2024	**	1979 - 3.000 lire Alti valori, senza la stampa del centro, francobollo naturale (Bolaffi 2011 1540B, € 8.800+), blocco di quattro, angolo di foglio, gomma integra, perfetto. Bello! Ferrario.	-	400
2025	**	1979 - 3.000 lire Alti valori, stampa del centro fortemente spostata e dentellatura orizzontale leggermente spostata in alto (1440), blocco di quattro, angolo di foglio, gomma integra, perfetto. Ferrario.	-	80
2026	**	1979 - 4.000 lire Alti valori, non dentellato (1441), bordo di foglio, gomma integra, perfetto. Raro, non catalogato. Raybaudi.	-	150
2027	**	1979 - 4.000 lire Alti valori, senza la stampa del centro e con dentellatura orizzontale fortemente spostata (1441), bordo di foglio, gomma integra, perfetto. Cert. Raybaudi.	-	200
2028	**	1979 - 4.000 lire Alti valori, stampa incompleta e decalco al verso (1441), coppia orizzontale, angolo di foglio, gomma integra, perfetta. Cert. E.Diena.	-	125
2029	**	1979 - 4.000 lire Alti valori, stampa su carta ricongiunta (1441b), coppia verticale, angolo di foglio, gomma integra, perfetta. Ferrario, cert. Raybaudi.	2.200	250
2030	**	1979 - 4.000 e 5.000 lire Alti valori, stampa del centro e dentellatura fortemente spostata (1441c+d, 1442c+d), gomma integra, perfetti.	800	80
2031	**	1979 - 4.000 lire Alti valori, stampa del centro fortemente spostata in alto, sul bordo di foglio e dentellatura verticale fortemente spostata (1441c+d), striscia di cinque, angolo di foglio, gomma integra, perfetto. D'effetto! Ferrario.	2.250++	275
2032	**	1978 - 5.000 lire Alti valori, striscia di tre, l'esemplare centrale con stampa evanescente (1442), gomma integra, perfetto. Ferrario.	-	75
2033	**	1979 - 5.000 lire Alti valori, coppia verticale non dentellata unita da interspazio di gruppo (1442a), gomma integra, perfetta. Molto rara! Ferrario.	4.000++	500
2034	**	1978 - 5.000 lire Alti Valori, blocco di 15 esemplari stampati su carta ricongiunta (1442b), nuovo, gomma integra, perfetto. Insieme splendido e raro! Ferrario.	-	1.000
2035	**	1979 - 5.000 lire Alti valori, striscia verticale di tre, due esemplari stampati su carta ricongiunta (1442b), bordo di foglio, gomma integra, perfetta. Cert. Carraro.	2.200+	260
2036	**	1983 - 10.000 lire Alti valori, non dentellato (1442A), bordo di foglio, gomma integra, perfetto. Raro, non catalogato. Cert. Oro Raybaudi.	-	250
2037	**	1983 - 10.000 lire Alti valori, stampa evanescente e dentellatura orizzontale leggermente spostata (1442A), striscia di tre, gomma integra, perfetta. Ferrario.	-	100
2038	**	1983 - 10.000 lire Alti valori, stampa su carta ricongiunta (1442Ab), gomma integra, perfetto. Raro. Cert. Carraro.	-	250

ATTENZIONE: quest'Asta si terrà allo Spazio Chiossetto, in via Chiossetto 20 a Milano

Si concedono dilazioni di pagamento, da concordarsi prima dell'asta.



2006



2018



2019



2020



2021



2022



2029



2023



2024



2030

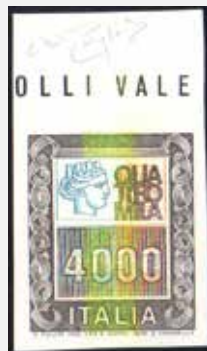

2026



2027



2032



2025

2039	**	1987 - 20.000 lire Alti valori, non dentellato (1442B), coppia orizzontale, bordo di foglio, gomma integra, perfetta. Rara, non catalogata. Ferrario.	-	300
2040	**	1987 - 20.000 lire Alti valori, striscia verticale di otto esemplari con interspazio di gruppo al centro (1442B), gomma integra, perfetta. Rara. Cert. Raybaudi.	-	200
2041	**/⊙	1978/83 - Alti valori, dieci esemplari, tra cui un blocco di quattro (1438/1442A), tutti con centro spostato, gomma integra, ad eccezione di due esemplari usati, perfetti. Tre certificati.	-	200
2042	**	1979 - 170 lire Bontempelli, senza la stampa della "I" di "Italia", in coppia con il normale, gomma integra, perfetto. Ferrario.	250+	30
2043	**	1979 - 120 lire Respighi, dentellatura verticale fortemente spostata (1470a), gomma integra, perfetto.	110	20



2044

2044	**	1979 - 220 lire Telecomunicazioni, striscia orizzontale di cinque, un esemplare senza la stampa dell'ardesia, uno con la stampa parziale (1472a), gomma integra, perfetta. Molto rara, pochissimi esemplari noti. G.Carraro, cert. E.Diena.	15.000	2.000
2045	**	1981 - 30 lire Castelli, senza la stampa del giallo (1506A), gomma integra, perfetto. Bella e rara varietà, non catalogata. Cert. Carraro.	-	350



2028



2031



2033



2034



2036



2038



2039



2040 ex



2037



2035



2043



2041 ex



2045



2046



2042



2047



2053



2051



2054



2050



2048



2049



2052



2055



2059



2056



2057



2058



2061



2062

2046	**	1980 - 50 lire Castelli, senza la stampa del giallo, francobollo naturale (Bolaffi 2011 1611B), gomma integra, perfetto. Cert. Diena.	-	400
2047	**	1980 - 50 lire Castelli, stampa su carta ricongiunta (1508d), coppia verticale, bordo di foglio, gomma integra, perfetta. Ferrario.	1.600+	175
2048	**	1980 - 100 lire Castelli, senza la stampa del giallo, "Castello Amaranto", francobollo naturale (Bolaffi 2011 1614D, € 6.500), gomma integra, perfetto. Cert. E.Diena.	-	300
2049	**	1980 - 100 lire castelli, senza la stampa del rosso e del giallo, "Castello azzurro", francobollo naturale (Bolaffi 2011 1614B, € 11.500), bordo di foglio, gomma integra, perfetto. Raro. Cert. Diena.	-	500
2050	**	1980 - 100 lire Castelli, striscia verticale di tre esemplari stampati su carta ricongiunta (1511d), bordo di foglio, gomma integra, perfetta. Ferrario.	1.500+	170
2051	**	1980 - 200 lire Castelli, coppia verticale, un esemplare su carta ricongiunta marrone senza filigrana (Sass. Spec. 1133Ba, € 800), gomma integra, perfetta, segni di biffatura.	-	100
2052	**	1994 - 200 lire Castelli, stampa in rotocalco, errore di colore, cornice e diture in ardesia anziché in bruno (Sass. spec. 1133AAa), gomma integra, perfetto. Molto raro! Cert. Oro Raybaudi.	4.250	500
2053	**	1994 - 200 lire Castelli, stampa in rotocalco, non dentellato (1516/II), coppia, gomma integra, perfetta. Rara! Ferrario.	-	200
2054	**	1980 - 350 lire Castelli, non dentellato e con decalco spostato al verso (Sass. spec. 1136Ea), coppia, gomma integra, perfetta. Raybaudi.	1.500+	175
2055	⊙	1980 - 350 lire Castelli, falso per posta di Milano (F1519), usato, perfetto.	300	40
2056	**	1980 - 450 lire Castelli, coppia verticale non dentellata in mezzo (Sass. spec. 1138Eb), gomma integra, perfetta. Cert. E.Diena.	-	150
2057	**	1980 - 450 lire Castelli, coppia verticale non dentellata in mezzo (Sass. Spec. 1138Eb), nuova, gomma integra, perfetta. Cert. E.Diena.	-	150
2058	**	1980 - 500 lire Castelli, coppia orizzontale non dentellata in mezzo (Sass. Spec. 1139Eg), nuova, gomma integra, perfetta. Ferrario.	-	150
2059	**	1980 - 500 lire Castelli, coppia verticale non dentellata in mezzo (Sass.spec. 1139Ec), gomma integra, perfetta. Ferrario.	-	150
2060	**	1980 - 500 lire Castelli, coppia verticale, entrambi gli esemplari su carta ricongiunta marrone non gommata (Sass. Spec. 1139Ca, € 1.200), gomma integra, perfetta, segni di biffatura su un esemplare.	-	150
2061	**	1980 - 600 lire Castelli, coppia orizzontale non dentellata in mezzo (Sass. Spec. 1141Eb), nuova, gomma integra, perfetta. Ferrario.	-	150
2062	**	1980 - 600 lire Castelli, non dentellato (Sass. Spec. 1141Eg), nuovo, gomma integra, perfetto. Cert. Wolf.	500	70
2063	**	1980 - 600 lire Castelli, striscia di quattro stampata su carta ricongiunta (1523d), nuova, gomma integra, perfetta. Rara! Cert. E.Diena.	2.400+	250



2060



2063

2064	**	1980 - 600 lire Castelli, striscia verticale di tre, due esemplari su carta ricongiunta marrone, non gommata (1523d), gomma intergra, segni di biffatura.	1.200	150
2065	**	1980 - 700 lire castelli, striscia verticale di tre, due esemplari tampati su carta ricongiunta (1524d), gomma integra, perfetta. Caffaz.	1.200+	150
2066	✉	1986 - 700 lire Castelli, FALSO PER POSTA di Napoli (F1524), due esemplari perfetti, su busta da Napoli 10/10/1986 per Torino. Raro uso postale! Ferrario.	2.000+	250
2067	**	1990 - 750 lire Castelli, carta ricongiunta (Sass. spec. 1142/ACa, € 1.200), coppia verticale, gomma integra, perfetta, segni di biffatura.	-	125
2068	**	1990 - 750 lire Castelli, coppia verticale dentellatura orizzontale fortemente spostata in basso (1524A), gomma integra, perfetta. Ferrario.	-	70
2069	**	1990 - 750 lire Castelli, non dentellato in basso (Sass. Spec. 1142AEi), gomma integra, perfetto. Ferrario.	-	100
2070	**	1980 - 800 lire Castelli, coppia verticale con interspazio di gruppo al centro e dentellatura spostata (1525), bordo di foglio, gomma integra, perfetta. Ferrario.	-	100
2071	**	1992 - 850 lire Castelli, coppia verticale non dentellata in mezzo (Sass. Spec. 1143AEc), nuova, gomma integra, perfetta. Ferrario.	-	150
2072	**	1992 - 850 lire Castelli, non dentellato in alto (1525A), bordo di foglio, gomma integra, perfetto. Bella varietà non catalogata.	-	90
2073	**	1980 - 1.000 lire Castelli, senza la stampa dell'arancio (1527, Bolaffi francobollo naturale n. 1632B), nuovo, gomma originale integra, perfetto. Cert. Diena.	-	200
2074	**	1980 - 1.400 lire Castelli, non dentellato (Sass. Spec. 1146Eb, € 3.500), coppia orizzontale tagliata irregolarmente, gomma integra. Ferrario, cert. Raybaudi.	-	300
2075	**	1988/1991 - Francobolli per bobine, lotto di quattro varietà dei valori da 100, 600, 750 e 800 lire Castelli (Sass. Spec. 1150/BEG, 1155/Cea, 1155/Dea, 1155/Eea), nuovi, gomma integra, perfetti. Non comune insieme. Ferrario.	-	150
2076	**	1980 - 170 lire Giornata del francobollo, striscia verticale di cinque, due esemplari stampati su carta ricongiunta (1544c), gomma integra, perfetta, segni di biffatura. Rara, solo cinque strisce note. Ferrario, cert. Carraro.	2.600+	325
2077	**	1981 - 200 lire Consiglio di Stato, stampa incompleta (1569a), gomma integra, perfetto. Cert. Caffaz.	225	35
2078	**	1982 - 300 lire Costruzioni aeronautiche, blocco di quattro , senza la stampa del nero (1588a/1591a), gomma integra, perfetto. Cert. Carraro e Raybaudi.	2.000+	250
2079	**	1982 - 1.000 lire Campione del mondo, dentellatura verticale fortemente spostata a destra (1608a), gomma integra, perfetto. Cert. Carraro.	450	60
2080	**	1983 - 300 lire Anno Santo, striscia verticale di tre esemplari, di cui i primi due stampati su carta ricongiunta (1629,1629a), gomma integra, perfetta. Rara. Cert. Carraro.	2.600+	300
2081	**	1983 - 400 lire Frescobaldi, coppia con un esemplare senza la prima I di Italia (1650+1650a), gomma integra, perfetta. E.Diena, Carraro.	375+	40



2082

2082	**	1984 - 400 lire Derby, scritta in basso (1684a, Bolaffi 2011 francobollo naturale n. 1794B € 22.000), gomma integra, perfetto. Bello e raro! Tiratura 80 esemplari, cert. Ferrario.	11.000	1.750
------	----	---	--------	--------------

ATTENZIONE: quest'Asta si terrà allo Spazio Chiossetto, in via Chiossetto 20 a Milano



2064



2065



2067



2068



2071



2074



2072



2077



2070



2069



2073



2076



2066



2075



2078



2079



2080



2089

LOTTERIA DI VIAREGGIO
ESTRAZIONE 16 FEBBRAIO 1982

TAGLIANDO
per la partecipazione ai premi settimanali

PARTECIPERETE A 9 ESTRAZIONI DEI SEGUENTI PREMI SETTIMANALI PER UN TOTALE DI 207 MILIONI

- 1° premio L. 10.000.000
- 2° premio L. 6.000.000
- 3° premio L. 4.000.000
- 4° premio L. 3.000.000

Spedite subito la cartolina!

Spett. **F.I.T. DISTRIBUZIONE s.r.l.**
LOTTERIE NAZIONALI
Casella Postale 26
00100 ROMA CENTRO

ATTENZIONE: INDICARE SUL RETRO LE GENERALITÀ DEL MITTENTE

2085



2086



2084



2087



2088



2091



2092



2093



2098



2094



2095



2096



2090



2097



2083

2083	**	1984 - 400 lire Derby, scritta in basso e ripetuta sul bordo di foglio superiore (1684c, francobollo naturale Bolaffi 2011 € 22.000+), gomma integra, perfetto, splendido. Tiratura 10 esemplari, rarità! Cert. Ferrario.	15.000	2.000
2084	**	1985 - 400 lire Ville d'Italia, stampa su carta ricongiunta, dentellatura inferiore cieca (1733a nota), angolo di foglio, gomma integra, perfetto. Cert. E.Diena.	1.625	200
2085	✉	1988 - 300 lire Italia '85, Napoli, colori spostati (Sass. Spec. 1371Ad), con complementare, perfetti, su cartolina concorso da Roma 5/2/1988 a Roma. Ferrario.	-	150
2086	**	1986 - 2.000 lire Pergolesi, stampa dell'azzurro evanescente, in coppia con il normale (1754b), gomma integra, perfetta. Raro! Cert. Ferrario.	3.500+	400
2087	**	1986 - 650 lire Turismo, stampa su carta ricongiunta (1758a), coppia, angolo di foglio, gomma integra, perfetta. Cert. E.Diena.	2.600	300
2088	**	1987 - 500 lire Napoli, striscia di cinque, il primo esemplare stampato su carta ricongiunta (1805a), angolo di foglio, gomma integra, perfetta. Molto rara, solo cinque esemplari noti. Cert. Carraro e E.Diena per il blocco di provenienza.	1.600++	250
2089	**	1987 - 380 lire Alcolismo, dentellatura verticale fortemente spostata, colori fuori registro (1806a), gomma integra, perfetto. Cert. Caffaz.	500	60
2090	△	1987 - 600 lire Natale, stampa del nero incompleta, in coppia con il normale (1816b), perfetta, usata su piccolo frammento. Molto rara! Raybaudi, Ferrario.	2.000	300
2091	**	1989 - 650 lire Milan, appendice Milan, stampa del giallo evanescente (1836), gomma integra, perfetto. Cert. Avi.	-	150
2092	**	1989 - 650 lire Milan, appendice Napoli, stampa del giallo evanescente (1836), gomma integra, perfetto. Cert. Avi.	-	150
2093	**	1989 - 650 lire Milan, appendice Pescara, stampa del giallo evanescente (1836), gomma integra, perfetto. Cert. Avi.	-	150
2094	**	1989 - 650 lire Milan, appendice Pisa, stampa del giallo evanescente (1836), gomma integra, perfetto. Cert. Avi.	-	150
2095	**	1989 - 650 lire Milan, appendice Roma, stampa del giallo evanescente (1836), gomma integra, perfetto. Cert. Avi.	-	150
2096	**	1989 - 650 lire Milan, appendice Sampdoria, stampa del giallo evanescente, gomma integra, perfetto. Cert. Avi.	-	150
2097	**	1990 - 700 lire Colombo, striscia orizzontale di cinque dittici, l'ultimo stampato su carta ricongiunta (1888a/1889a), angolo di foglio, gomma integra, perfetta. Rara.	1.800	225
2098	**	1990 - 600 lire Turistica, S.Felice al Circeo, senza la stampa del giallo e colori fuori registro (Sass. spec. 1561Ac), gomma integra, perfetta. Cert. Raybaudi.	500	75
2099	**	1990 - 600 lire Turistica, Sabbioneta, solo stampa del nero e dell'azzurro (Sass. spec. 1560Ab), bordo di foglio, gomma integra, perfetto. Raro. Cert. Diena.	-	200
2100	**	1990 - 600 lire Folclore, dentellatura verticale e colori fortemente spostati (Sass. spec. 1562Ee), coppia, angolo di foglio, gomma integra, perfetta.	1.500+	200
2101	**	1990 - 700 lire Saffi, stampa del verde fortemente spostata (Sass. spec. 1563Aa), coppia, angolo di foglio, gomma integra, perfetta. Cert. Raybaudi.	1.300+	150

Tutti i lotti singoli sono visibili sul nostro sito www.ferrarioaste.com



2099



2107



2105



2106



2100



2109



2101



2111



2110



2108



2112



2102

2102	**	1990 - 700 lire Saffi, un esemplare senza la stampa del verde ed uno senza la stampa del rosso (1931a, 1931b, Bolaffi 2011 "Saffi rosso" n. 2049B e "Saffi verde" n. 2049c € 17.600), nuovi, gomma integra, perfetti. Cert. Oro Raybaudi.	7.000	700
------	----	---	-------	------------



2103

2103	**	1990 - 700 lire Napoli, senza la stampa del giallo (1934), angolo di foglio, gomma integra, perfetto. Rarissima varietà, non catalogata. Cert. Carraro.	-	750
------	----	---	---	------------



2104

2104	**	1990 - 700 lire Napoli, fondo violetto anzichè azzurro (1934a), bordo di foglio, gomma integra, perfetto. Molto raro, un solo foglio noto. Raybaudi, cert. Carraro.	6.000	800
2105	**	1990 - 700 lire Dante, senza la stampa del giallo (Sass. Spec. 1570Aa, Bolaffi francobollo naturale n. 2056B), gomma integra, perfetto. Cert. Oro Raybaudi.	-	200
2106	**	1990 - 700 lire Dante, senza la stampa del giallo, "Dante violetto", francobollo naturale (Bolaffi 2011 2056B, € 1.850), bordo di foglio, gomma integra, perfetto. Cert. Raybaudi.	-	150
2107	**	1990 - 450 lire Patrimonio artistico, senza la stampa del giallo, "Ravenna viola", francobollo naturale (Bolaffi 2011 2057B, € 1.900), bordo di foglio, gomma integra, perfetto.	-	200

2108	**	1990 - 700 lire Patrimonio artistico, stampa parziale del colore bronzo, in coppia con il normale (1940), gomma integra, perfetta. Bella varietà non catalogata.	-	60
2109	**	1990 - 700 lire Patrimonio artistico, striscia orizzontale di tre, due esemplari stampati su carta ricongiunta (1940a), gomma integra, perfetta. Ferrario.	1.800	200
2110	**	1990 - 700 lire Patrimonio artistico, dentellatura verticale fortemente spostata (1940b), gomma integra, perfetto. Ferrario.	225	30
2111	**	1990 - 750 lire Morandi, dentellatura verticale fortemente spostata (1943b), gomma integra, perfetto. Ferrario.	500+	70
2112	**	1991 - 600 lire Natale, dentellatura verticale fortemente spostata e colori fuori registro (Sass. spec. 1582Ea), gomma integra, perfetto. Ferrario.	-	75
2113	**	1991 - 600 lire Turistica, la Maddalena, senza la stampa del giallo (Sass. Spec. 1586Ac), bordo di foglio, gomma integra, perfetto. Raybaudi, cert. Diena.	-	400
2114	**	1991 - 600 lire Patrimonio artistico, striscia orizzontale di cinque, due esemplari stampati su carta ricongiunta (1964a), bordo di foglio, gomma integra, perfetta, segni di biffatura. Ferrario.	1.600+	200
2115	**	1991 - 500 lire Cervo sardo (1976), senza la stampa del rosso, tanto che il cervo appare verde, non fluorescente, gomma integra, perfetto. Cert. Diena.	-	500
2116	**	1991 - 500 lire Cervo sardo, "cervo rosa", colori spostati e senza la stampa del verde (Sass. spec. 1608Aa), angolo di foglio, gomma integra, perfetto. Raro! Cert. Oro Raybaudi.	-	250
2117	**	1991 - 600 lire Natale, striscia di quattro, due esemplari stampati su carta ricongiunta (1979a), gomma integra, perfetta. Ferrario.	1.600+	200



2113



2114



2116



2115



2117



2118

2118	**	1991 - 750 lire Nenni, senza la stampa dell'azzurro, stampa del verde e del rosso spostate in basso (1981, Sass.Spec.1613Ae, Bolaffi 2011 francobollo naturale n. 2102E € 7.250), gomma integra, perfetto, bordo di foglio. Tiratura solo 20 esemplari. Bello e raro! Cert. Diena e Oro Raybaudi.	-	1.000
2119	**	1992 - 750 lire Volta, senza la stampa del rosso (Sass. spec. 1618Ab), angolo di foglio, gomma integra, perfetto. Cert. Oro Raybaudi.	-	100
2120	**	1992 - 750 lire Lorenzo il Magnifico, medaglione chiaro (Sass. Spec. 1620Aa), gomma integra, perfetto.	375	50
2121	**	1992 - 750 lire Lorenzo il Magnifico, stampa del medaglione in oro anziché in bronzo (Sass. spec. 1620Aa), gomma integra, perfetto. Cert. Raybaudi.	-	75
2122	**	1992 - 750 lire Maestre Pie Filippini, senza la stampa dell'azzurro (1995a), angolo di foglio, gomma integra, perfetto. Cert. Carraro.	900	125
2123	**	1992 - 3.000 lire Lions, superficie del francobollo di colore rosaceo (Sass. spec. 1664Aa), angolo di foglio, gomma integra, perfetto. Cert. Carraro.	-	15
2124	**	1993 - 750 lire Piazza Armerina, senza la stampa del giallo e dell'azzurro (Sass. Spec. 1683Aa, €450), gomma integra, perfetto. Cert. Oro Raybaudi.	-	100
2125	**	1993 - 750 lire Scala Santa, dentellatura verticale fortemente spostata (2073a), bordo di foglio, gomma integra, perfetto. Ferrario.	200	30
2126	**	1993 - 750 lire Banca d'Italia, senza la stampa del nero, coppia orizzontale con appendice al centro, francobollo naturale (Bolaffi 2011 2202B, € 2.750), gomma integra, perfetta. Cert. Carraro.	-	200



2127

2127	**	1994 - 750 lire G7, non emesso, errore di valore (2123A), bordo di foglio, gomma integra, perfetto. Rarità del settore! Cert. Carraro e E.Diena.	25.000+	5.000
------	----	--	---------	--------------

POSTA AEREA

2128	**	1945 - 1 lira Democratica, striscia verticale di cinque esemplari, con il primo normale e gli altri con stampa incompleta o evanescente (126,126aa), nuovo, gomma originale integra, perfetta. Bella e appariscente varietà. Cert. Raybaudi.	2.000+	200
2129	**	1945 - 1 lira Democratica, coppia con dentellatura orizzontale fortemente spostata (126c), gomma integra, perfetta.	520	50



2120



2121



2125



2119



2130



2122



2129



2126



2131



2124



2128

2130	☒	1946 - 3,20 lire Democratica post aerea, 80 cent. e 1 lira Democratica, tutti striscia di tre (128,549,550), perfetti, su busta per espresso da Brescia 3/7/1946 a Venezia. Bella! Ferrario.	-	125
2131	☒	1946 - 3,20 lire Democratica posta aerea e 80 cent. Democratica (128,549), perfetti, su busta da Frattamaggiore 28/10/1946 a Messina. Ferrario.	-	50
2132	☒	1946 - 3,20 lire Democratica posta aerea, 20 cent, due coppie, e 10 lire ardesia Democratica (128,544,558), perfetti, su busta per espresso da Firenze 14/5/1946 a La Spezia. Ferrario.	-	70
2133	☒	1946 - 3,20 lire Democratica posta aerea, 30 cent. e 50 cent. Imperiale senza fasci (128,516,538), su busta del 9/3/1946 per Genova. Ferrario.	-	70
2134	☒	1946 - 3,20 lire Democratica posta aerea, 80 cent, 10 lire ardesia Democratica (128,549,558), perfetti, su busta per espresso, rifilata a sinistra, da Brescia 2/7/1946 a Roma. Ferrario.	-	60
2135	☒	1946 - 3,20 lire Democratica posta aerea, 80 cent., 10 lire ardesia Democratica (128,549,558), e, al verso, vignetta Vittime politiche Ginzburg, su busta raccomandata, etichetta asportata, da Pistoia 15/6/1946 a San Severo. Ferrario.	-	60
2136	☒	1946 - 3,20 lire Democratica posta aerea, coppia angolo di foglio, 60 cent. Imperiale senza fasci (128,539), perfetti, su busta per espresso da S.Pietro Polesine 23/1/1946 a Felonica Po'. Ferrario.	-	100
2137	☒	1946 - 3,20 lire, due esemplari, 2 lire Democratica posta aerea, 60 cent. Imperiale senza fasci (128,127,539), perfetti, su busta raccomandata da Cannero 26/1/1946 a Firenze.	-	50
2138	**	1945 - 3,20 lire Democratica, stampa evanescente a destra (128aa), gomma integra, perfetto. Cert. E.Diena.	1.100	125
2139	**	1945 - 10 lire Democratica, stampa evanescente (130aa), angolo di foglio, gomma integra, perfetto.	500+	50
2140	**	1945 - 10 lire Democratica, striscia verticale di quattro, tre esemplari stampati su carta ricongiunta (130b), gomma integra, perfetta a parte una piccola sfaldatura tra il primo ed il secondo esemplare. Rara! A.Diena, cert. E.Diena.	5.400+	400
2141	**	1947 - 6 lire su 3,20 Democratica, coppia orizzontale di cui uno senza soprastampa, in striscia di cinque con gli ultimi tre esemplari separati (135b), gomma integra, perfetta. Rarità. G.Bolaffi, cert. Carraro.	4.500+	450
2142	**	1947 - 6 lire su 3,20 lire Democratica, coppia orizzontale di cui uno senza soprastampa (135b), parziale soprastampa al verso a causa dell'anomala piegatura del foglio, gomma integra, perfetta. Rara! Carraro, Sirotti.	4.500	450
2143	**	1947 - 6 lire su 3,20 Democratica, blocco di sei, un esemplare senza la cifra "6" (135d), gomma integra, perfetto. Raro!	3.500+	350
2144	**	1947 - 6 lire su 3,20 lire Democratica, varietà "liri", "e" deformata e senza la cifra "6", in coppia con il normale (135da), bordo di foglio, gomma integra, perfetta. Rara!	3.500+	350
2145	**	1947 - 6 lire su 3,20 lire, soprastampa fortemente spostata in basso (135gb), blocco di 24 esemplari, gomma integra, perfetto.	4.320	200



2132



2133



2135



2134



2150



2137



2138



2139



2136



2143



2141 ex



2142



2140



2147



2148



2149



2153



2146



2144



2151



2152

2146	**	1947 - 6 lire su 3,20 lire Democratica, soprastampa fortemente spostata a destra, "6" a cavallo (135gd), gomma integra, perfetto.	500	50
2147	**	1952 - 1.000 lire Campidoglio, filigrana ruota, dent. 14 1/4 x 13 1/4, coppia verticale non dentellata orizzontalmente (145Aa), bordo di foglio, gomma integra, perfetto.	400	50
2148	**	1952 - 1.000 lire Campidoglio, filigrana ruota, dent. 14 1/4 x 13 1/4, coppia verticale non dentellata al centro (145Ac), gomma integra, perfetta. Rara.	4.500	400
2149	**	1952 - 1.000 lire Campidoglio, filigrana ruota, dent. 14 1/4 x 13 1/4, striscia di tre con la coppia superiore non dentellata al centro e l'esemplare inferiore non dentellato in basso (Sass.spec.145Ac,145Ab), gomma integra, perfetta.	4.950	450
2150	☒	1948 - 200 lire S. Caterina, 2 lire Democratica, coppia, 6 su 3,20 lire (147,127,135), perfetti, su aerogramma da Milano 27/11/1948 per il Venezuela. Ferrario.	1.500+	150
2151	☒	1948 - 200 lire S.Caterina, 10 lire Democratica, 50 lire Democratica posta aerea (147,559,132), perfetti, su aerogramma da Milano 22/2/1948 per Bombay, India. Rara destinazione. Ferrario.	1.500+	150
2152	☒	1950 - 200 lire S.Caterina (147), perfetto, isolato su aerogramma da Modena 30/1/1950 per il Brasile. Raro. Ferrario.	1.500+	150
2153	**	1952 - 1.000 lire Campidoglio, filigrana stelle, non dentellata a destra, in coppia con il normale (151a), gomma integra, perfetta. Rara.	3.200+	350

FOGLIETTI

2154	**	1985 - Italia '85, foglietto, doppia stampa del francobollo di Toscana e di Napoli (2aaa), perfetto, gomma integra. Raro. Cert. Carraro.	3.500+	400
2155	**	1985 - Italia '85, foglietto, doppia stampa del francobollo di Toscana e di Napoli (2aaa), gomma integra, perfetto. Raro! Cert. Carraro.	3.500+	400
2156	☉	1985 - Italia '85, foglietto, dentellatura orizzontale fortemente spostata in basso (2b), usato con il bollo speciale dell'esposizione il primo giorno d'emissione 25/10/1985, perfetto. Insieme splendido e raro! Il Sassone quota € 4.000 l'esemplare nuovo. Cert. Carraro.	-	400
2157	**	1985 - Italia '85, foglietto, dentellatura verticale fortemente spostata a destra, senza bordi di foglio (2ba), nuovo, gomma originale integra, perfetto. Raro! Il Sassone quota il foglietto con i bordi € 4.000.	-	300
2158	**	1985 - Italia '85, foglietto, con i francobolli di Giappone e Australia spostati a sinistra (3), gomma integra, perfetto. Bella varietà non catalogata. Non comune! Cert. Raybaudi.	-	100
2159	**	1985 - Italia '85, foglietto, taglio obliquo (3d), gomma integra, perfetto.	175	20



2160

2160	**	1995 - II Guerra Mondiale, foglietto con la sola stampa del giallo e del nero (18), nuovo, gomma originale integra, perfetto. Splendido e rarissimo! Cert. Oro Raybaudi.	-	1.250
------	----	--	---	--------------



2154



2155



2156



2157



2158



2163 ex



2161

2161	**	1995 - II Guerra mondiale, foglietto, dentellatura e colori fortemente spostati (18), gomma integra. Raro! Cert. Carraro.	-	1.000
------	----	---	---	--------------



2162

2162	**	1995 - II Guerra mondiale, foglietto, non dentellato (18), gomma integra, perfetto. Molto raro! Cert. Carraro.	-	2.000
2163	**	2006 - Diciottenni, foglietti (43/44), con busta accompagnatoria, gomma integra, perfetti.	1.400	350

ESPRESSI

2164	⊙	1958 - 75 lire espresso, senza filigrana (34a), usato, ottimo stato. Molto raro. Cert. Sorani.	2.500	250
------	---	--	-------	------------

POSTA PNEUMATICA

2165	✉	1951 - 5 lire posta pneumatica, coppia, 20 lire Salone dell'auto (19,655), perfetti, su busta da Milano 7/6/1951, annullo speciale del servizio, a Bergamo. Ferrario.	-	60
------	---	---	---	-----------

PACCHI POSTALI

2166	**	1947 - 25 cent. oltremare, filigrana ruota, striscia orizzontale di tre stampa evanescente (66c), gomma integra, perfetta. Splendida e rara! Raybaudi.	6.000+	600
2167	**	1946 - 50 cent. filigrana ruota, blocco di 10, i cinque esemplari di destra con doppia dentellatura a destra (67ac), angolo di foglio, gomma integra, perfetto. Ferrario.	175+	20
2168	**	1947 - 50 cent. bruno, filigrana ruota, blocco di quattro con due esemplari non dentellati al centro (67+67P), gomma integra, perfetto.	400+	50
2169	☒	1947 - 2 lire, doppia dentellatura nella sezione di destra, coppia e un esemplare normale (69ac,69), perfetti, usati su modulo postale a Storo 12/11/1947. Raybaudi.	-	100
2170	**	1948 - 2 lire, due coppie orizzontali, in blocco di quattro, con l'esemplare destro non dentellato (69/ItD), gomma integra, perfetto. Ferrario.	1.000	100
2171	**	1947 - 3 lire, blocco di quattro con i primi due esemplari non dentellati a sinistra e dentellatura centrale spostata a destra (Sass. Spec. 18Ed), gomma integra, perfetto.	300+	30
2172	☉	1947 - 3 lire, non dentellato al centro (70/Ip), usato, perfetto. Ferrario.	350	40
2173	**	1946 - 4 lire, filigrana ruota, striscia verticale di 10, il secondo esemplare con dentellatura inferiore fortemente spostata in alto, i successivi non dentellati orizzontalmente (71/Iaac,71/Ie), angolo di foglio, gomma integra, perfetta. Bella!	870+	90
2174	**	1947 - 4 lire, striscia verticale di sette non dentellata orizzontalmente (71/Ie), gomma integra, perfetta. Ferrario.	630+	60
2175	*	1947 - 4 lire, non dentellato al centro (71/Ip), gomma originale, perfetto.	-	25
2176	☒	1950 - 5 lire, dentellatura verticale fortemente spostata a destra, con complementari (72,73,76), perfetti, su avviso di ricevimento per Acerra 27/3/1950. Ferrario.	-	100
2177	**	1947 - 5 lire, filigrana ruota, non dentellato a sinistra, con la dentellatura centrale spostata a destra (72I nota), gomma integra, perfetto.	125++	15
2178	*	1947 - 10 lire, filigrana ruota, coppia orizzontale con il primo esemplare con doppia stampa ed il secondo con stampa evanescente (73b+73c), gomma originale, lieve traccia di linguella, perfetta. Raybaudi.	-	100
2179	**	1946 - 10 lire, filigrana ruota, blocco di sei, i due esemplari centrali con dentellatura inferiore fortemente spostata in alto (73/Iaac), bordo di foglio, gomma integra, perfetto.	500+	50
2180	**	1947 - 10 lire, filigrana ruota, coppia orizzontale con il primo esemplare non dentellato a destra ed il secondo non dentellato verticalmente (73/Ik+73m), gomma integra, perfetta. Cert. Carraro.	300+	30
2181	**	1947 - 10 lire, filigrana ruota, non dentellato al centro e nella sezione di destra (73qa), gomma integra, perfetto. E.Diena.	650	70
2182	**	1947 - 10 lire, filigrana ruota, coppia verticale con l'esemplare superiore non dentellato (73ub), gomma integra, perfetta. Ferrario.	750+	80
2183	**	1946 - 10 lire, filigrana ruota, blocco di quattro, i due esemplari di destra con dentellatura destra fortemenete spostata a sinistra (73za), angolo di foglio, gomma integra, perfetto.	250	25
2184	**	1946 - 20 lire, coppia orizzontale con stampa parziale ed evanescente (74c), gomma integra, perfetta. A.Diena.	600+	70
2185	**	1946 - 20 lire, non dentellato in alto (74g), gomma integra, perfetto.	200	25
2186	**	1946 - 20 lire, filigrana ruota, coppia verticale non dentellata a destra (74m), gomma integra, perfetta. Ferrario.	400	40
2187	**	1946 - 50 lire, filigrana ruota, dentellato solo in alto (76/IIIg), gomma integra, perfetto. Chiavarello.	550	60
2188	**	1946 - 100 lire, filigrana ruota, stampa parziale (77c), gomma integra, perfetto. Molto bello! Ferrario.	750	80
2189	**	1946 - 100 lire, filigrana ruota, striscia di tre con stampa parziale e/o evanescente (77c), nuova, gomma integra, perfetta. Bella e rara! Enzo e Alberto Diena.	2.250	200
2190	**	1946 - 100 lire, filigrana ruota, sezione di destra non dentellata, dentellato al centro (77t), gomma integra, perfetto. Raro. Cert. Carraro.	1.000	100



2166



2176



2169



2164



2172



2170



2181



2178



2182



2184



2186



2188



2189



2187



2191



2190



2192



2194



2193



2199



2197



2202



2204 ex



2207 ex



2203 ex



2206 ex



2205 ex

2191	**	1948 - 200 lire, filigrana ruota, coppia orizzontale non dentellata in alto (78f), angolo di foglio, gomma integra, perfetta. Bellissima! Ferrario.	1.000+	100
2192	*	1948 - 300 lire, filigrana ruota (79), gomma originale, perfetto.	750	100
2193	**	1954 - 1.000 lire Cavallino, filigrana ruota (81), buona/ottima centratura, gomma integra, perfetto. Cert. Caffaz.	6.000	1.000
2194	**	1954 - 1.000 lire Cavallino, filigrana ruota (81), gomma integra, perfetto. Cert. Ferrario.	4.500	750



2195

2195	**	1954 - 1.000 lire Cavallino, filigrana ruota, dent. 13 1/4 lineare (81/I), gomma integra, perfetto e ben centrato. Cert. Cilio.	6.000	1.000
2196	**	1955 - 200 lire verde, filigrana stelle IV, blocco di quattro stampa evanescente (94/Iib), gomma integra, perfetto.	500+	50
2197	**	1957 - 1.000 lire, filigrana stelle, striscia di quattro esemplari, il primo esemplare con dentellatura centrale fortemente spostata a sinistra e non dentellato a destra, gli altri tre non dentellati verticalmente (102h), bordo di foglio, gomma integra, perfetta.	600++	70
2198	**	1977 - 1.000 lire, filigrana stelle IV tipo verticale, striscia di 10, l'ultimo esemplare dentellato solo in alto (102/IIIg), angolo di foglio, gomma integra, perfetta.	1.250+	125
2199	**	1955 - 1.000 lire, filigrana stelle, non dentellato al centro (102k), gomma integra, perfetto.	500	50



2208 ex



2209



2210



2211



2214

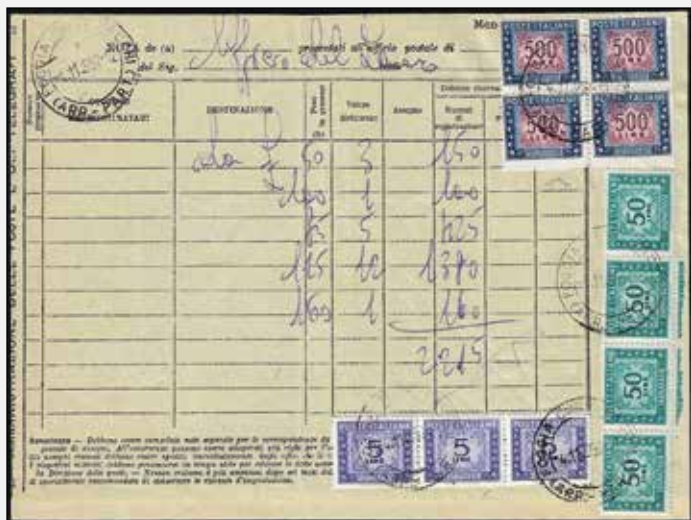

2213



2212



2200

2200	(*)	1977 - 1.000 lire Cavallino, falso per posta di Licola, non dentellato (CEI F145a), nuovo, senza gomma come sempre, perfetto. Rarissimo falso, del quale si conoscono solo 16 esemplari. Chiavarello.	-	1.500
------	-----	---	---	--------------



2201

2201	✉	1979 - 1.000 lire Cavallino, FALSO PER POSTA CALCOGRAFICO, senza filigrana (F102,96/I), con valore complementare da 300 lire, perfetti, su bollettino di un pacco postale inviato da Roma 24/2/1979 a Firenze. Eccezionale e rarissimo uso postale di cui si conoscono solo pochissimi casi. Ferrario, cert. Sorani.	-	2.000
2202	**	1957 - 2.000 lire bruno e rosso, filigrana stelle III, coppia verticale con l'esemplare inferiore non dentellato in basso (103/I+103/If), gomma integra, perfetta.	300	30

PACCHI IN CONCESSIONE

2203	**	1953/55 - Filigrana ruota (1/4), gomma integra, perfetti.	525	90
2204	**	1953/55 - Filigrana ruota (1/4), gomma integra, perfetti. Ferrario.	525+	75
2205	**	1953/55 - Filigrana ruota (1/4), perfetti, gomma integra.	525	70
2206	**	1953 - 50 lire, 75 lire, 110 lire, filigrana ruota (2/4), buona centratura, gomma integra, perfetti.	750	80
2207	**	1955 - 70 lire, 75 lire, 110 lire, filigrana stelle (8,9,12), gomma integra, perfetti.	795	120

SEGNATASSE

2208	**	1947 - Filigrana ruota (97/110), buona centratura, gomma integra, perfetti. Ferrario per gli alti valori.	375+	80
2209	**	1955 - 8 lire, filigrana stelle (112), buona centratura, gomma integra, perfetto.	300	50
2210	**	1955 - 8 lire, filigrana stelle (112), gomma integra, perfetto. Ferrario.	200	35
2211	**	1956 - 8 lire, filigrana stelle (112), ottima centratura, gomma integra, perfetto. Bello. Ferrario.	300	60
2212	✉	1988 - 100 lire, dentellatura verticale fortemente spostata in senso orizzontale, coppia, 50 lire (119,118), perfetti, usati per giacenza su cartolina raccomandata da Verona 9/1/1988 a Lugagnano. Chiavarello.	-	100
2213	✉	1957 - 500 lire, filigrana stelle, blocco di quattro, i due esemplari inferiori non dentellati in basso, con complementari (120/Ic,111,118), perfetti, su modulo per tassazione cumulativa usata a Foggia 4/11/1957. Chiavarello.	-	150
2214	**	1961 - 500 lire azzurro e carminio, filigrana stelle II, dent. 13 1/4, coppia con l'esemplare superiore non dentellato in alto (120/II+120/IIC), gomma integra, perfetta.	600	60

TRIESTE

A.M.G. - V.G.

2215	☒	1945 - 1 lira Monumenti distrutti (509), blocco di 11 esemplari, perfetto, al verso di busta raccomandata da Trieste 28/8/1945 a Verona. Affrancatura nel periodo precursorio molto rara! Ferrario.	-	250
2216	☒	1945 - 50 cent. Monumenti distrutti (507), due esemplari soprastampati con la "T", perfetti, usati come segnatasse su busta non affrancata da Trieste 22/8/1945 per città. Interessante e non comune precursore.	-	175
2217	**	1945 - 20 cent. soprastampa obliqua, blocco di 32 esemplari, con alcune ulteriori varietà causate dall'anomala piegatura del foglio (4hr), gomma integra, perfetto.	-	250
2218	☒	1947 - Ricevuta di un deposito giudiziario per il territorio libero di Trieste, affrancata con una coppia della marca da bollo da 6 lire soprastampata, annullata a Trieste 18/10/1947. Rara.	-	100
2219	☒	1945/47 - Due ricevute di versamento e un assegno postale. Bell'insieme di modulistica del servizio conti correnti postali durante l'occupazione alleata.	-	75
2220	**	POSTA AEREA 1945 - 50 cent. soprastampa capovolta (1b), blocco di 10 esemplari, angolo di foglio, gomma integra, perfetti. G.Bolaffi, Ferrario.	1.600	100
2221	☒	PACCHI IN CONCESSIONE 1946 - Bell'insieme di quattro bollettini di spedizione di Corrieri, tutti variamente affrancati con le metà destre dei francobolli per pacchi postali di RSI. Insieme rarissimo e irripetibile! Ferrario.	-	1.000

A.M.G. - F.T.T.

2222	**	1947/48 - Democratica, soprastampa su due righe (1/17), gomma integra, perfetti. Ferrario per gli alti valori.	520	75
2223	☒	1947 - 50 lire Democratica, soprastampa su due righe, striscia di quattro, coppia e singolo, 50 lire posta aerea tre esemplari (16,A6), perfetti, su busta raccomandata da Trieste 1/10/1947 per gli Stati Uniti. Eccezionale affrancatura di valori gemelli nel primo giorno di emissione. Molto rara! Ferrario.	-	400



2224

2224	**	1950 - 15 lire Fiera di Trieste, soprastampa solo al verso e coricata (81d), gomma integra, perfetto. Raro. Cert. Avi.	7.000	1.000
2225	*	1950 - 100 lire Italia al lavoro, dent. 13 1/4 x 14 1/4 (106/I), gomma originale, perfetto. Raro. Mondolfo, cert. Ferrario.	5.000	650



2226

2226	**	1951 - 55 lire Triennale, soprastampa a sinistra (125A), gomma integra, perfetto. Raro, solo 50 esemplari noti. Cert. Avi.	7.000	1.000
2227	**	1953 - 25 lire Antonello da Messina, tripla soprastampa (164a), gomma integra, perfetto. Raro, solo 50 esemplari noti. Cert. Avi e Bush.	6.500	900

 Tutti i lotti singoli sono visibili sul nostro sito www.ferrarioaste.com



2215



2216



2217



2218

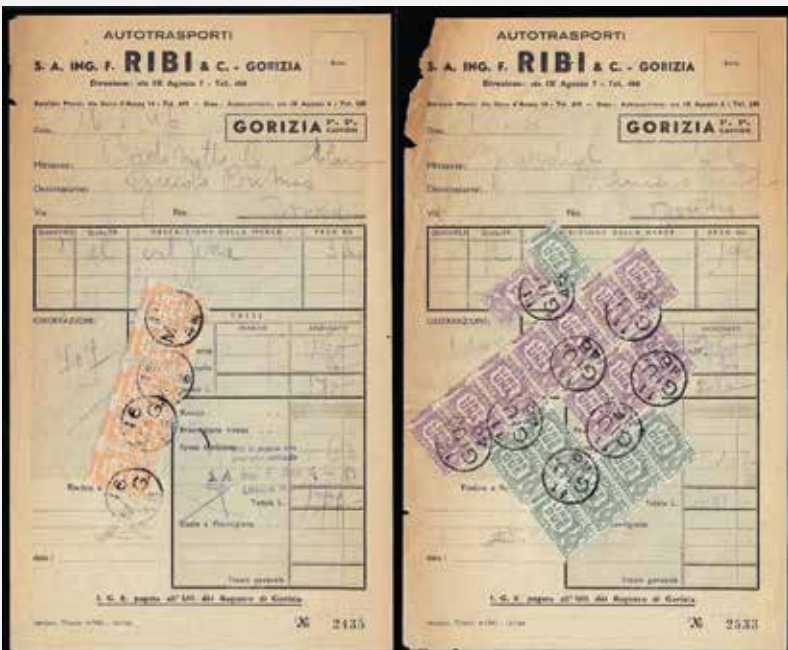

2221 ex



2222 ex

2228	**	1953 - 10 lire Lavoro soprastampato Natale Triestino, coppia verticale con interspazio di gruppo, senza soprastampa del verde e del bruno, gomma integra, perfetta. Cert. Raybaudi.	-	400
2229	☒	1948 - Un modulo per Postagiuro e una busta per invio di certificati di allibramento. Bell'insieme di modiolistica del servizio conti correnti postali in periodo di AMG-FTT.	-	80
2230	☒	1951/70 - Libretto di risparmio completo, iniziato sotto l'Occupazione alleata e proseguito in periodo repubblicano. Sul fronte bollo in cartella "AMG-FTT". Rarità del settore. Ferrario.	-	200
2231	**	POSTA AEREA 1947 - Democratica soprastampati su due righe (1/6), ottima centratura, gomma integra, perfetti.	390	45
2232	☒	POSTA AEREA 1948 - 1.000 lire Campidoglio, soprastampa su due righe (16), perfetto, su busta FDC non viaggiata annullato a Trieste 24/9/1948, primo giorno d'emissione. Cert. Carraro.	2.000	300
2233	☒	POSTA AEREA 1950 - 1.000 lire Campidoglio, soprastampa su due righe, 10 lire Democratica, 20 lire Cimarosa, 20 e 55 lire UNESCO, coppie (16,62,68,71/72), perfetti, su aerogramma raccomandato da Trieste 19/8/1950 a New York. Raro. Ferrario.	-	350
2234	**	POSTA AEREA 1954 - 50 lire, nuovo tipo di soprastampa (22A), gomma integra, perfetto. Ferrario.	550	60



2223



2225



2227



2228



2230



2234



2233

2235	**	POSTA AEREA 1954 - 50 lire, nuovo tipo di soprastampa (22A), ottima centratura, blocco di quattro, angolo di foglio, gomma integra, perfetto. Bello! Ferrario.	3.300+	300
2236	**	POSTA AEREA 1954 - 50 lire, nuovo tipo di soprastampa (22A), ottima centratura, gomma integra, perfetto. Ferrario.	875	90
2237	☒	POSTA AEREA 1954 - 50 lire, nuova soprastampa (22A), perfetto, su busta FDC non viaggiata annullato a Trieste 13/8/1954, primo giorno d'emissione. Rara! Cert. Carraro.	-	300
2238	**	PACCHI POSTALI 1947 - 2 lire soprastampato su due righe, stampa del francobollo evanescente in striscia con due esemplari normali e un esemplare con soprastampa obliqua (2a,2f), gomma integra, perfetti. Cert. Avi per il n. 2a.	7.640	1.000
2239	**	PACCHI POSTALI 1947 - 5 lire, soprastampa su due righe, senza soprastampa nella sezione di sinistra (5d), gomma integra, perfetto. Cert. Avi.	4.000	600
2240	**	PACCHI POSTALI 1947 - 100 lire soprastampato su due righe, dent. 13 1/4, dentellatura superiore fortemente spostata in basso (9/Ii), bordo di foglio, gomma integra, perfetto. Sorani, cert. Avi.	4.200	600
2241	☒	PACCHI POSTALI 1948 - 5 lire, 200 lire, 300 lire e 500 lire soprastampati su due righe, 25 lire e 60 lire espressi, 8 lire, 10 lire e 8 lire Democratica (5,10/12,E2,E4,9,11,15), perfetti, su busta FDC non viaggiata annullati a Trieste 1/3/1948, primo giorno di emissione per tutti i valori. Raro insieme! Cert. Carraro.	-	400
2242	**	PACCHI POSTALI 1954 - 1.000 lire Cavallino soprastampato (26), ben centrato, gomma originale integra, perfetto. Ferrario.	375	50
2243	**	PACCHI POSTALI 1954 - 1.000 lire Cavallino soprastampato (26), gomma integra, perfetto.	250	40
2244	**	PACCHI POSTALI 1954 - 1.000 lire Cavallino soprastampato (26), ottima centratura, blocco di quattro, gomma integra, perfetto. Bello! Ferrario.	1.650	200
2245	**	PACCHI POSTALI 1954 - 1.000 lire Cavallino soprastampato (26), ottima centratura, gomma integra, perfetto.	375	60
2246	**	PACCHI POSTALI 1954 - 1.000 lire Cavallino soprastampato, dentellatura lineare (26/I), ottima centratura, gomma integra, perfetto.	450	60
2247	☒	PACCHI IN CONCESSIONE 1948/52 - Bell'insieme di quattro bollettini di spedizione di Corrieri, tutti affrancati con le metà destre dei francobolli per pacchi postali, I o II emissione (le marche per pacchi in concessione furono emesse solo nel 1953). Raro insieme! Ferrario.	-	400
2248	☒	PACCHI IN CONCESSIONE 1953 - 75 lire, parte figlia (3), perfetto, su bollettino di spedizione di un Corriere da Trieste 3/12/1953 a Milano. Uso non filatelico rarissimo! Ferrario.	-	300
2249	*	SEGNATASSE 1947 - 5 lire, senza filigrana (4A), gomma originale, perfetto. Raro.	6.000	800
2250	(*)	SEGNATASSE 1947 - 5 lire senza filigrana soprastampato (4A), nuovo, senza gomma, perfetto.	-	200
2251	*	SEGNATASSE 1947/49 - Soprastampati su due righe (5/15), gomma originale, perfetti.	625	60

ZONA B

2252	**	1948 - Croce Rossa (4/5), gomma integra, perfetti.	650	120
2253	**	1950 - 0,50 d. Croce Rossa, decalco della soprastampa (33c), blocco di quattro, gomma integra, perfetto.	600+	70
2254	**	1952 - 50 d. Sport, dentellatura orizzontale fortemente spostata in alto, bordo di foglio, gomma integra, perfetto. Bello!	300++	70
2255	**	1952 - Olimpiadi (56/61), coppie orizzontali non dentellate, gomma integra, perfette. Molto belle! Cert. Cilio.	7.000	1.000
2256	**	1953 - 15 d., II tipo, soprastampa capovolta (79/Ia), gomma integra, perfetto. Cert. Avi.	2.600	400
2257	**	1953 - 15 d., II tipo, soprastampa capovolta (79/Ia), perfetto, gomma integra. Cert. Avi.	2.600	400
2258	**	1951 - 3 d. I maggio (37), coppia verticale su carta ricongiunta, a causa di uno strappo, successivamente alla stampa e prima della dentellatura, gomma originale integra. Bella e rara varietà, non catalogata.	-	500

ATTENZIONE: quest'Asta si terrà allo Spazio Chiossetto, in via Chiossetto 20 a Milano



2235



2249



2236



2250



2239



2237



2240



2238 ex



2241



2242



2243



2245



2244



2246



2247 ex



2248



2252



2254



2255 ex



2253



2258



2264 ex



2259



2256



2257



2261



2265

EMISSIONI LOCALI ED AUTONOME

2259	(*)	BASE ATLANTICA 1943 - 25 cent. Marina, doppia soprastampa di cui una capovolta (12a), senza gomma, perfetto. G.Oliva, Colla. Cert. Ferrario.	9.800	800
				
2260				
2260	**	BASE ATLANTICA 1943 - 30 cent. Aeronautica, doppia soprastampa di cui una capovolta (18a), gomma integra, perfetto. Molto raro! Cert. Oro Raybaudi e Oliva.	36.000	5.000
2261	(*)	BASE ATLANTICA 1943 - 50 cent. Marina, doppia soprastampa di cui una capovolta (20a), senza gomma, perfetto. Raro. G.Oliva, L.Raybaudi, Enzo Diena. Cert. Ferrario.	9.800	800
2262	*	BASE ATLANTICA 1943 - Seconda emissione, serietta di 5 valori (6,8/11), gomma originale, perfetti.	300	35
2263	**	BASE ATLANTICA 1943 - Soprastampati, 5 valori (6,8/11), gomma integra, perfetti.	750	80
2264	☉	DIZZASCO - 50 cent. e 1 lira (Unificato 1/2), blocchi di quattro, usati, perfetti. Rari.	-	400
2265	**	GUIDIZZOLO 1945 - 1 l. su 10 cent. bruno, soprastampa modificata in rosso, non emesso (1B), gomma integra, perfetto. Tiratura 100 esemplari. Cert. Ferrario.	1.500	200
2266	**	GUIDIZZOLO 1945 - 1 l. su 10 cent. bruno, soprastampa modificata in rosso, non emesso (1B), nuovo, gomma originale integra, perfetto. Tiratura 100 esemplari. Cert. Ferrario.	1.500	200
2267	**	GUIDIZZOLO 1945 - 1 lira su 10 cent., non emesso, soprastampa fortemente spostata in alto (2Ab), gomma integra, perfetto. Cert. Raybaudi.	2.000	200
2268	**	GUIDIZZOLO 1945 - 1 lire su 10 cent. (1), gomma integra, perfetto. Raybaudi.	160	20
2269	(*)	GUIDIZZOLO 1945 - Prova della soprastampa rossa modificata (1B), su carta sottile non gommata, perfetta. Non comune.	-	100
2270	☒	LIVORNO 1930 - 30 cent. Mussolini rosa (1), perfetto, su cartolina da Livorno 11/5/1930 per città. Bella. Ferrario.	600	90
2271	☒	LIVORNO 1930 - 30 cent. Mussolini rosa (1), perfetto, su cartolina da Livorno 11/5/1930 per città. Ferrario.	600	80
2272	**	LIVORNO 1930 - 30 cent. rosa lilla, dentellatura fortemente spostata in alto e a destra (1b), gomma integra, perfetto. Ferrario.	600	100



2266



2269



2267



2272



2270

2273	**	UNIONE MONARCHICA ITALIANA 1946 - Foglietti rosso e verde (CEI F1/F2), gomma integra, perfetti. Belli! Chiavarello.	-	750
2274	**	CAMPIONE D'ITALIA 1944 - Stemma, I tiratura, soprastampati "saggio" (1a/5a, nota) blocchi di quattro angolo di foglio, gomma originale integra, perfetti. Cert. Ferrario.	6.000+	500
2275	**	CAMPIONE D'ITALIA 1944 - Stemma, I tiratura, soprastampati "saggio" (1a/5a, nota), gomma integra, perfetti. Belli! Cert. Ferrario.	1.500	150

EMISSIONI C.L.N.

2276	**	AOSTA 1944 - 25 cent., doppia soprastampa fortemente spostata a sinistra, una spostata in alto, con decalco di entrambe (1a), bordo di foglio, gomma integra, perfetto. Cert. Avi.	2.250	250
2277	**	AOSTA 1944 - Serie completa, dentellata e non (9/16,S4), angolo di foglio, gomma integra, perfetti.	300	35



2278 ex

2278	**	ARIANO POLESINE 1945 - Monumenti distrutti soprastampati e 25 cent. con filigrana soprastampata del II tipo (Errani-Raybaudi 30/31, 33/36, 32A/II), gomma integra, perfetti. Due Cert. Raybaudi, Oro per il 25 cent.	-	700
2279	**	ARONA 1945 - Soprastampati (1/10,11/13,16), gomma integra, perfetti.	2.300	250
2280	**	BARGE 1945 - Monumenti distrutti soprastampati e 1,25 lire espresso, soprastampa spostata in basso (1/8,18), gomma integra, perfetti. Interessante varietà non catalogata.	3.150+	350
2281	**	BARGE POSTA AEREA 1945 - 25 cent., decalco della soprastampa (12b), gomma integra, perfetto. Raybaudi e Sorani.	3.000	350



2282

2282	**	BARGE POSTA AEREA 1945 - Serie completa (12/16), gomma integra, perfetti. Belli e rari! Tiratura 100 serie. Cert. Raybaudi.	11.250	1.300
2283	**/*	DOMODOSSOLA FISCALI 1944 - Marche fiscali (Errani 1/3), blocchi di quattro preannullati con il bollo della Giunta provvisoria di Governo e con al verso il bollo di controllo dell'Ufficio di Registro, gomma originale, integra per le coppie inferiori. Raro insieme.	-	500
2284	**	MANTOVA 1945 - 1,90 su 10 cent., blocco di quattro con soprastampa recto/verso (1aa), perfetto, gomma originale integra. Raybaudi.	3.600	250



2285

2285	⊙	PONTE CHIASSO ESPRESSI 1945 - 1,25 lire (14), usato, perfetto. Molto raro. Cert. Sorani.	14.000	1.250
------	---	--	--------	--------------



2273 ex



2274 ex



2275 ex



2286



2276



2279 ex



2283 ex



2280 ex



2281



2284



2289



2290



2287 ex

2286	**	VALLE BORMIDA 1945 - 5 cent. bruno, soprastampa modificata (1A) nuovo, gomma originale integra, perfetto. Bello e raro! Cert. Ferrario.	4.500	500
------	----	---	-------	------------

CORPO POLACCO

2287	**	1946 - 45 g., 55 g., 1 z. Vittorie polacche in Italia, non dentellati (1A/3A), gomma integra, perfetti. Belli. Ferrario.	600	75
2288	**	1946 - Vittorie polacche, carta grigia, non dentellati (1A/3A), gomma integra, perfetti. Belli!	600	70
2289	⊙	1946 - 1 z. grigio brunastro Vittorie polacche, carta grigiastrea, non dentellato (3Aa), bordo di foglio, usato, perfetto. Bello!	1.400	150
2290	**	1946 - 2 z. Vittorie polacche, carta grigiastrea, doppia stampa (4ac), bordo di foglio, gomma integra, perfetto. Bello. Ferrario.	1.800	200
2291	(*)	1946 - Vittorie polacche, carta bianca, non dentellati (5B/8B), bordo di foglio, senza gomma come sempre, perfetti. Belli! Ferrario.	450	60
2292	(*)	1946 - 55 g. violetto Vittorie polacche, colore diverso, dentellatura fortemente spostata in alto e a destra (6A/Iec), senza gomma come sempre, perfetto.	2.000	200
2293	⊙	1946 - 2 z. Vittorie polacche, carta bianca, non dentellato (8B), blocco di quattro, angolo di foglio, usato, perfetto. Ferrario.	1.200+	125
2294	(*)	1946 - 2 z. bruno cioccolato scuro Vittorie polacche, carta bianca, non dentellato (8Ba), bordo di foglio, senza gomma come sempre, perfetto. Ferrario.	900	100
2295	(*)	1946 - 2 z. bruno cioccolato chiaro Vittorie polacche, carta bianca, non dentellato (8Bb), blocco di quattro, bordo di foglio, senza gomma come sempre, perfetto. Raybaudi, Ferrario.	4.000+	400
2296	(*)	1946 - 2 z. bruno cioccolato chiaro Vittorie polacche, non dentellato (8Bb), senza gomma come sempre, perfetto. Bello. Ferrario.	1.000	120
2297	**	1946 - Vittorie polacche, carta grigia (9/12), gomma integra, perfetti. Ferrario.	1.350++	150
2298	(*)	1946 - Vittorie polacche, carta grigia (9/12), blocchi di quattro, bordo di foglio, senza gomma, perfetti.	1.440++	150
2299	(*)	1946 - Vittorie polacche, carta bianca (14/16), ottima centratura per il raro 45 g., senza gomma come sempre, perfetti. Rari! Ferrario.	15.000	1.500



2292



2294



2293



2296



2297 ex



2298 ex



2295



2301



2302



2303



2304



2312 ex



2305



2306



2300 ex



2299



2300	⊙	1946 - Soccorso di guerra, colori cambiati (27/29), usati, perfetti. Rari usati e non quotati.	-	150
2301	**	POSTA AEREA 1946 - 5 z. su 2 z. soprastampato, dentellatura orizzontale fortemente spostata in basso (1), blocco di quattro, gomma integra, perfetto. Bella varietà non catalogata. Ferrario.	-	150
2302	**	POSTA AEREA 1946 - 5 z. su 2 z. soprastampa capovolta (1b), gomma integra, perfetto. Varietà non quotata con gomma integra. Raybaudi, Ferrario.	-	100
2303	(*)	POSTA AEREA 1946 - 5 z. su 2 z. bruno nero, non dentellato (2), senza gomma come sempre, perfetto. Bella e rara varietà non catalogata. Ferrario.	-	400
2304	(*)	POSTA AEREA 1946 - 5 z. su 2 z. bruno nero, soprastampa fortemente spostata in basso, trattini in alto (2a), senza gomma come sempre, perfetto. Ferrario.	2.200	225
2305	(*)	POSTA AEREA 1946 - 5 z. su 2 z. bruno nero, soprastampa fortemente spostata in basso, "5 zł" e trattini in basso (2c), bordo di foglio con soprastampa ripetuta, senza gomma come sempre, perfetto. Ferrario.	3.000	300
2306	**	POSTA AEREA 1946 - 25+100 lire Poczta Lotnicza giallo e nero, colore diverso, non dentellato (3A), gomma originale integra, perfetto. Molto raro! Cert. Ferrario.	3.500	500



2307

2307	✉	POSTA AEREA 1946 - 25 + 100 lire giallo limone soprastampato, con complementari (3A,23/26), perfetti, su aerogramma da Barletta-Trani 13/2/1946, bollo POCZTA OSIEDLI POLSKICH, a Roma. Unico caso noto del francobollo di posta aerea di colore diverso su busta, rarità dell'emissione. Cert. Oro Raybaudi.	8.000	1.250
2308	**	FOGLIETTI 1946 - Vittorie polacche e Soccorso di guerra (1,2/4), gomma integra, perfetti.	800	100
2309	*	FOGLIETTI 1946 - Soccorso di guerra (2/4), gomma originale, linguette sui bordi, perfetti.	600	90
2310	**	GOV. POLACCO DI LONDRA 1954 - L'emissione completa (1/9+A), gomma integra, perfetti. Belli!	3.400	600
2311	**	GOV. POLACCO DI LONDRA 1954 - Soprastampa nera, tratto tipografico orizzontale sopra il "5" (1ba/3ba), blocchi di quattro con tre esemplari normali, gomma integra, perfetti. Rari! Ferrario.	5.200	500
2312	**	GOV. POLACCO DI LONDRA 1954 - Soprastampa carminio (4/6), ottima centatura, gomma integra, perfetti. Belli. Ferrario.	700++	90
2313	**	GOV. POLACCO DI LONDRA 1954 - 45 g. soprastampa carminio (4), bordo di foglio, gomma integra, perfetto. Ferrario.	600	70
2314	**	GOV. POLACCO DI LONDRA 1954 - 45 g. soprastampa carminio, non dentellato a destra (4), angolo di foglio, gomma integra, perfetto. Bella e rara varietà non catalogata. Cert. Raybaudi.	-	500



2309 ex



2311 ex



2314



2310 ex



2315 ex

2316



2313



2317

2315	**	GOV. POLACCO DI LONDRA 1954 - Soprastampa vermiglio (7/9), bordo di foglio, gomma integra, perfetti. Ferrario.	1.800	200
2316	**	GOV. POLACCO DI LONDRA 1954 - 45 g. soprastampa vermiglio (7), gomma integra, perfetto.	1.600	150
2317	☒	GOV. POLACCO DI LONDRA 1954 - 45 g. soprastampa vermiglio (7), perfetto, usato su busta non viaggiata. Ferrario (cat. Sassone € 2.000 per l'usato).	-	250
2318	**	GOV. POLACCO DI LONDRA 1954 - 45 g. soprastampa vermiglio capovolta (7a), angolo di foglio, gomma integra, perfetto. Cert. Ferrario.	2.000	250
2319	**	GOV. POLACCO DI LONDRA 1954 - Soprastampa vermiglio, tratto tipografico orizzontale sopra il "5", blocchi di quattro con tre esemplari normali (7ba/9ba,7/9), gomma integra, perfetti. Molto rari! Ferrario.	9.350	1.000
2320	**	GOV. POLACCO DI LONDRA POSTA AEREA 1954 - 2 z. soprastampato (1), gomma integra, perfetto.	320	40
2321	**	GOV. POLACCO DI LONDRA POSTA AEREA 1954 - 2 z. soprastampato (1), blocco di quattro, gomma integra, perfetto. Bello. Ferrario.	1.280+	130

OCCUPAZIONI I GUERRA MONDIALE

2322	*	OCC. AUSTRIACA FRIULI 1918 - Serie completa di 19 valori (1/19), soprastampe in rosso e valori scambiati, gomma originale, perfetti.	-	150
------	---	--	---	------------



2323

2323	**	UDINE 1918 - 5 cent. nero, foglio intero di 24 esemplari, con le quattro relative varietà (1+1a/1b/1c/1d), gomma originale integra, perfetto. Lievi puntini di ingiallimento al verso. Rarissimo, due soli fogli noti! Cert. Oro Raybaudi.	40.000	3.500
------	----	--	--------	--------------

TERRE REDENTE

2324	**	TRENTINO ALTO ADIGE 1918 - 3 h., 20 h. e 50 h., tutti con soprastampa capovolta (1b,7b,11b), gomma integra, perfetti.	1.350	150
2325	**	TRENTINO ALTO ADIGE 1918 - 3 h., 20 h. e 60 h., tutti con doppia soprastampa (1c,7c,12c), gomma integra, perfetti.	1.560	200
2326	**	TRENTINO ALTO ADIGE 1918 - 6 h., 12 h., 80 h., 1 k., gomma integra. Ferrario.	2.080	100

ATTENZIONE: quest'Asta si terrà allo Spazio Chiossetto, in via Chiossetto 20 a Milano

Si concedono dilazioni di pagamento, da concordarsi prima dell'asta.



2318



2319 ex



2324



2325



2320



2321



2332



2331



2337



2338



2322 ex



2333 ex



2328



2326



2336



2327

2327	**	TRENTINO ALTO ADIGE 1918 - 90 h. lilla rosso, soprastampato (14), nuovo, gomma originale integra, perfetto. Bello e raro! Cert. Ferrario.	8.000	1.000
2328	**	TRENTINO ALTO ADIGE 1918 - 90 h., soprastampato (14), gomma integra, lievi ingiallimenti. Cert. Avi.	8.000	350



2329



2330

2329	**	TRENTINO ALTO ADIGE 1918 - 2 k. Azzurro, soprastampato (16), nuovo, gomma originale integra, perfetto. Ottima qualità. Cert. Ferrario.	4.000	500
2330	**	TRENTINO ALTO ADIGE 1918 - 4 k. verde scuro, soprastampato (17), nuovo, gomma originale integra, piccolo punto di impurità nella carta. Cert. Ferrario.	17.000	800
2331	**	TRENTINO ALTO ADIGE 1918 - 10 cent., 45 cent., 1 lira con doppia soprastampa (22ba,24b,25b), gomma integra, perfetti.	3.900	375
2332	⊙	TRENTINO ALTO ADIGE 1918 - 1 lira doppia soprastampa "Venezia Tridentina" (27b), usato, perfetto.	1.000	100
2333	⊙	TRENTINO ALTO ADIGE/BOLZANO 3 1918/19 - Soprastampati "taxe" diagonalmente (BZ3/36-44), usati, perfetti. Cert. Avi.	5.910	800
2334	**	VENEZIA GIULIA 1918 - 3 h, 5 h e 20 h, soprastampa capovolta (1aa,2aa,7aa), 20 h. senza punto dopo 18, gomma integra, perfetti.	405++	60
2335	**	VENEZIA GIULIA 1918 - 5 h., doppia soprastampa di cui una obliqua, 12 e 15 h., doppia soprastampa (2c,5b,6b), gomma integra, perfetti.	1.125	150
2336	⊙	VENEZIA GIULIA 1918 - 3 k. soprastampato (16), usato, perfetto. Ferrario.	1.150	125
2337	⊙	VENEZIA GIULIA 1918 - 4 k. soprastampato, senza punto dopo "XI" (17o), usato, perfetto. Non quotato usato, raro! Ferrario.	-	300
2338	*	VENEZIA GIULIA 1918 - 50 cent. soprastampato "Venezia Giulia 3.XI.18", saggio (S1), gomma originale, perfetto. Raro, tiratura 200 esemplari.	1.500	150
2339	⊙	VENEZIA GIULIA SEGNATASSE 1918 - Soprastampati "Venezia Giulia" (1/7), usati, perfetti.	1.800	150
2340	△	MERANO 1918 - 2 h. rosa, 5 h. oliva (1/2), perfetti, usati su piccolo frammento ad Algund 28/11/1918. Ferrario.	4.200	450



2341

2341	**	MERANO 1918 - 10 h. (3), gomma integra, perfetto. Raro! Cert. Avi.	10.000	1.000
------	----	--	--------	--------------



2335



2339 ex



2340



2342



2343



2347 ex



2350



2349



2364



2352 ex



2353 ex



2354



2355



2351



2358



2356



2357



2363 ex



2365

2342	△	MERANO 1918 - 10 h. (3), usato su piccolo frammento.	3.000	275
2343	*	MERANO 1918 - 10 h. oltremare chiaro (3a), gomma originale, perfetto. Raro. Cert. Raybaudi.	5.500	750



2344

2344	⊙	MERANO 1918 - 10 h. clichè modificato (3A), usato, perfetto. Cert. Avi.	6.000	800
------	---	---	-------	------------



2345



2346

2345	(*)	MERANO 1918 - 10 h. carminio lilla, IV tipo (12/A), nuovo, senza gomma come sempre, perfetto. Molto raro, pochissimi esemplari noti. Cert. Oro Raybaudi.	10.000	2.000
2346	⊙	MERANO 1918 - 10 h. carminio lilla, IV tipo (12/A), usato, perfetto. UNICO ESEMPLARE NOTO, SECONDO IL CERT. RAYBAUDI. Rarità del settore.	10.000+	2.500
2347	**	TRENTO E TRIESTE 1919 - Centesimi di corona, serie completa in coppie verticali con interspazio al centro (1/11), gomma integra, perfetti. Non comune.	-	100
2348	✉	TRENTO E TRIESTE 1919 - 2 cent., 5 cent. su 5 cent., 10 cent. su 10 cent., 20 cent. su 20 cent., tutte strisce di tre (2/5), perfetti, su busta raccomandata espresso da Bolzano 13/3/1919 a Basilea.	-	100
2349	**	TRENTO E TRIESTE 1919 - 25 cent. su 25 cent. (6), soprastampa parziale e bella varietà di dentellatura dovuta ad una anomala piegatura del foglio, angolo di foglio con numero di tavola, gomma integra, perfetto. Bella varietà non catalogata!	-	125
2350	**	TRENTO E TRIESTE SEGNATASSE 1919 - 5 su 5 cent., soprastampa capovolta (2a), blocco di 6, bordo di foglio, gomma originale integra, perfetto.	810	50
2351	*	FIUME 1918 - 5 k. soprastampa a mano (20), gomma originale, perfetto. Firmato Sorani e classificato come n. 20/I-II.	1.500+	200
2352	**	FIUME 1919 - Allegorie e vedute (32/48), gomma integra, perfetti.	600	75
2353	**	FIUME 1920 - Soprastampati "Valore globale" (99/111), gomma integra, perfetti. Belli!	500	60
2354	*	FIUME 1921 - 10 cent. doppia soprastampa (176c), gomma originale, perfetto. Bello!	800	100
2355	**	FIUME 1923 - 2 lire bistro oliva, colore diverso (199A), bordo di foglio, gomma integra, perfetto. Bello! Fotocopia Cert. Petric.	2.750	300
2356	**	FIUME ESPRESSI 1920 - 30 cent. rosa e 50 cent. azzurro verdastro, COLORI INVERTITI, NON EMESSI (E1A,E2A), nuovi, gomma originale integra, perfetti. Il 50 cent. con consuete pli d'accordeon, bellissimi! Cert. Ferrario.	5.000	600
2357	**	FIUME ESPRESSI 1920 - 30 cent. rosa, non emesso (E1A), gomma integra, naturale carenza di gomma in un punto, tipica di questo francobollo, perfetto. Cert. Diena.	2.500	200
2358	**	FIUME SEGNATASSE 1918 - 30 f., soprastampa fortemente spostata in alto e a sinistra (12), gomma integra, perfetto. Bella varietà non catalogata. Fotocopia Cert. Oliva del blocco di provenienza.	4.400+	500

Tutti i lotti singoli sono visibili sul nostro sito www.ferrarioaste.com



2359



2360

2359	⊙	FIUME SEGNATASSE 1918 - 5 f. verde e nero, soprastampa a mano del IV tipo (12C), perfetto, usato con annullo postumo. Rarissimo, non segnalato del cat. Sassone con soprastampa diritta. Cert. Diena e Ferrario. (cat. Sassone € 180.000, unico esemplare noto con soprastampa capovolta).	-	10.000
2360	⊙	FIUME SEGNATASSE 1918 - 5 f. verde e nero, soprastampa a mano, capovolta del IV tipo (12C), perfetto, usato con annullo postumo. Rarissimo, il cat. Sassone segnala un solo esemplare noto. Cert. Diena e Ferrario.	180.000	10.000



2361



2362

2361	⊙	FIUME SEGNATASSE 1918 - 10 f. verde e nero, soprastampa a mano capovolta del IV tipo (12D), perfetto, usato a Budapest con annullo postumo. Rarissimo e non catalogato: il cat. Sassone segnala un solo esemplare usato noto, con soprastampa diritta (€ 180.000). Cert. Diena e Ferrario.	-	10.000
2362	⊙	FIUME SEGNATASSE 1918 - 20 f. verde e nero, soprastampa a mano del IV tipo (12Ea), perfetto, usato a Budapest con annullo postumo. Rarissimo, il cat. Sassone segnala un solo esemplare usato noto. Cert. Diena e Ferrario.	130.000	10.000
2363	**	DALMAZIA 1921/22 - Soprastampati e 1,20 cent. su 1,20 lire espresso (2/8,E2), gomma integra, perfetti.	1.500	200
2364	**	DALMAZIA ESPRESSI 1922 - 1,20 su 1,20 lire (2), bordo di foglio, gomma integra, perfetto. Bello!	1.000	100
2365	**	DALMAZIA ESPRESSI 1922 - 1,20 su 1,20 lire, non emesso (2), buona centratura, gomma integra, perfetto. Bello!	1.000+	100
2366	**	ARBE 1920 - Prima emissione (1/4), gomma integra, perfetti, ottima qualità. Cert. Avi.	6.500	900
2367	⊙	ARBE 1920 - Prima emissione (1/4), perfetti, usati su frammento ad Arbe 13/11/1920. primo giorno di emissione. Avi.	1.400+	200



2366



2367

2368	**	VEGLIA 1920 - Prima emissione (1/4), gomma integra, perfetti. Ottima qualità. A.Diena, cert. Avi.	6.500	900
2369	**	VEGLIA 1920 - Soprastampa grande (1/4), gomma integra, perfetti. Cert. Avi.	6.500	900
2370	*	VEGLIA 1920 - Prima emissione (1/4), gomma originale, perfetti. Ottima qualità. Avi.	2.600	300
2371	☒	VEGLIA 1920 - Soprastampa grande (1/4), il 20 cent. con doppia dentellatura in alto (1/2, 3F,4), perfetti su busta raccomandata da Veglia 5/12/1920 a Fiume.	-	300
2372	☉/△	VEGLIA 1920 - Seconda emissione ed espressi (5/10,E1/2), usati, perfetti.	850	100
2373	☒	VEGLIA 1920 - Seconda emissione ed espressi (5/10, E1/2), perfetti, usati su busta raccomandata da Veglia 1/12/1920, senza bollo d'arrivo.	-	150
2374	☒	VEGLIA 1920 - Seconda emissione ed espressi (5/10,E1/2), perfetti, usati su cartoncino commemorativo.	1.275	200

II GUERRA MONDIALE - OCCUPAZIONI ITALIANE

2375	*	LUBIANA 1941 - 1,50 dinari, soprastampa "Co.Ci." a mano (5A), ripetuta anche sul bordo di foglio, perfetto, gomma originale. Molto raro e non catalogato. Cert. Chiavarello.	4.000++	750
2376	**	LUBIANA 1941 - 10 d. e 15 d., soprastampa a macchina (12,14), gomma integra, perfetti. Avi.	1.000	100



2377

2377	**	LUBIANA 1941 - 15 d., soprastampa "Co.Ci." a mano (13A), blocco di quattro, gomma originale integra, perfetto. Unico blocco noto di questo francobollo. Rarità del settore. A.Diena, cert. Ferrario.	36.000+	3.000
------	----	--	---------	--------------



2378



2379

2378	**	LUBIANA 1941 - 30 dinari, soprastampa "Co.Ci." a mano (15A), perfetto, gomma originale integra. Rarissimo! Cert. Chiavarello.	11.000	1.250
------	----	---	--------	--------------



2368



2372 ex



2369



2375



2376



2370



2380



2371



2373



2374



2381



2383 ex



2384 ex



2389 ex



2392



2390



2398 ex



2391 ex



2393



2395 ex



2394



2396

2379	**	LUBIANA 1941 - 10 d. soprastampa di tipo "b" (33B), gomma integra, perfetto. Splendido e raro! A.Diena, cert. Oro Raybaudi.	30.000	3.500
2380	**	LUBIANA 1941 - 1,50 d. soprastampato "R. Commissariato (34), bordo di foglio, gomma integra, perfetto.	750	80
2381	⊙	LUBIANA 1941 - 0,50 su 1,50 soprastampato (41), usato, perfetto. Raro. Cert. Diena.	6.000	600



2382 ex

2382	**	LUBIANA 1941 - Soprastampati "Alto Commissariato" (42/56), gomma integra, perfetti. Rari, tiratura 567 esemplari. Cert. Caffaz.	12.000	1.500
2383	⊙	LUBIANA 1941 - Soprastampati "Alto Commissario per la Provincia di Lubiana" (42/56), usati, perfetti. Rari! Cert. Diena per i n. 55/56.	14.000	1.500
2384	**	LUBIANA 1941 - Croce Rossa soprastampati (57/60), gomma integra, perfetti. Cert. Ferrario.	2.000	250



2385

2385	⊙	LUBIANA 1941 - 75 p. verde, NON EMESSO (62), perfetto, usato. Si conoscono solo, allo stato di usato, questo esemplare ed un altro su lettera. Rarità. Il Sassone quota il nuovo linguellato € 50.000. Cert. Oro Raybaudi.	-	3.500
------	---	--	---	--------------



2386

2386	*/(*)	LUBIANA POSTA AEREA 1941 - Soprastampati "R.Commissariato", non emessi (11/19), gomma originale, perfetti, ad eccezione di valori da 2,50, 10 e 30 d. senza gomma, buono stato. Rari! Fiecchi, Raybaudi, cert. Avi.	30.000	4.000
2387	✉	OCCUPAZIONE GRECIA 1941 - Foglietto ricordo affrancato con francobolli greci, lieve piega verticale, annullati ad Atene 20/6/1941 e manoscritto "Ricordo dell'entrata delle Truppe Italiane in Atene il 20/6/1941 ore 10 p.m."	-	100



2388

2388	**	CEFALONIA E ITACA POSTA AEREA 1941 - 10 d. emissione di Argostoli, soprastampa a mano (18), gomma integra, perfetto. Rarità del settore, splendido! R.Mondolfo, cert. A.Diena e Oro Raybaudi.	-	4.000
2389	**/*	CORFU' 1941 - Mitologica soprastampati (19/31), gomma integra, ad eccezione del n. 29 con traccia di linguella, perfetti.	1.050+	100
2390	△	CORFU' 1941 - 10 l. Mitologica, varietà "TIPY", soprastampa in albino (20A), perfetto, usato su frammento. Bella e rara varietà non catalogata neanche sul francobollo tipo. Rarità del settore. Ferrario (cat. Sassone € 2.000 per il francobollo senza varietà).	-	500
2391	**/*/△	CORFU' POSTA AEREA 1941 - Soprastampati (1/12), nuovi, gomma integra. Il 100 d. usato su frammento, il n. 3 presenta traccia di linguella, il n. 11 in buono stato.	9.350	1.000
2392	⊙	ZANTE POSTA AEREA 1941 - 5 d. lilla, soprastampa verticale dall'alto in basso (3b), usato, perfetto.	1.100	100
2393	△	ZANTE POSTA AEREA 1941 - 10 d. arancio, soprastampa verticale dall'alto in basso (6b), perfetto, usato su frammento a Zante 1/5/1941. Raro. Ferrario.	4.375+	450
2394	⊙	MONTENEGRO 1942 - 25 p. soprastampa in carminio fortemente spostata in alto e a sinistra (49aa), usato, perfetto.	1.800	150
2395	**	MONTENEGRO 1943 - Serto della Montagna (60/69+A), blocchi di quattro, gomma integra, perfetti. Belli!	1.800+	200
2396	**	MONTENEGRO 1943 - 2 lire Serto della Montagna, coppia verticale con il primo francobollo non dentellato in alto (67b), angolo di foglio, gomma originale integra, perfetta.	1500	125
2397	⊠	MONTENEGRO POSTA AEREA 1942 - Soprastampati Governatorato del Montenegro in rosso (18/25), serie completa su busta non viaggiata, perfetti. Rara. Cert. Raybaudi.	6.875	600
2398	**	MONTENEGRO SEGNATASSE 1941 - Prima emissione (1/5), blocchi di 4, gomma integra, perfetti. Belli!	2.000+	200
2399	⊠	MONTENEGRO EMISSIONE DI PODGORICA 1943 - Francobolli del Montenegro con sovrastampa a mano in cirillico del valore, quattro valori con sovrastampa in rosso e uno in nero, perfetti, su busta da Podgorica 1/12/1943 a Cetinje. Tracce di bruciatura sulla busta. Rara. Chiavarello.	-	300

II GUERRA MONDIALE - OCCUPAZIONI STRANIERE

2400	⊠	OCCUPAZIONE AMERICANA AMGOT SICILIA 1944 - 50 cent. (4), perfetto, su ricevuta di ritorno di un assegno postale da Termini Imerese 15/1/1944. Allegate due ricevute di versamento, una da Corleone, l'altra da Ionia. Bell'insieme di modulistica del servizio conti correnti postali durante l'occupazione americana.	-	75
2401	⊠	OCCUPAZIONE AMERICANA AMGOT SICILIA 1944 - 60 cent. in affrancatura mista con 20 cent. Imperiale, coppia (5,247), perfetti, su ricevuta di deposito giudiziario, usata a Termini Alta 22/9/1944. Raro insieme!	-	150
2402	⊠	OCCUPAZIONE AMERICANA AMGOT SICILIA 1944 - 1 lira (6), 15 esemplari, perfetti, su parte inferiore di un modulo di duplicazione buoni postali, annullati a S.Margherita Belice 3/6/1944. L'affrancatura è stata integrata, in data 22/12/1944, con tre esemplari del 5 lire Imperiale (257). Raro insieme!	-	250
2403	⊠	OCCUPAZIONE AMERICANA AMGOT SICILIA 1944 - Ricevuta d'emergenza "in assenza di moduli per libretti giudiziari", con marca da bollo da 2 lire, usata a Pietraperzia 24/8/1944. Allegata la ricevuta definitiva del 13/1/1945. Insieme raro!	-	100



2399



2400 ex



2397



2401



2402



2403

2404	**/*	OCC. JUGOSLAVA TRIESTE 1945 - 1 lira su 25 cent., soprastampa obliqua (2i), striscia di dieci esemplari, gomma originale, integra per sei esemplari.	800++	100
2405	**/*	OCC. JUGOSLAVA TRIESTE 1945 - 2 lire su 1,25 lire, soprastampa obliqua (6i), striscia di dieci esemplari, gomma originale, integra per otto esemplari.	800++	150
2406	**/*	OCC. JUGOSLAVA TRIESTE 1945 - 2 lire su 3 lire, soprastampa obliqua (8i) striscia di dieci esemplari, gomma originale, integra per otto esemplari.	800++	150
2407	*	OCC. JUGOSLAVA TRIESTE 1945 - Monumenti distrutti con filigrana soprastampati (12/13), gomma originale, perfetti.	1.020	100
2408	**	OCC. JUGOSLAVA FIUME 1945 2 lire su 25 cent., soprastampa capovolta (14a), blocco di quattro, gomma originale integra, perfetto. Cert. Carraro.	240	50
2409	**	OCC. JUGOSLAVA FIUME 1945 - 5 lire su 10 cent., soprastampa obliqua, striscia di 10, il primo esemplare con soprastampa parzialmente sul bordo destro di foglio (16o), gomma integra, perfetto. Bella varietà non catalogata per questo valore.	-	200
2410	**	OCC. JUGOSLAVA FIUME 1945 - 16 lire su 75 cent. (19), soprastampa fortemente spostata a destra "RE 16 LI" e ripetuta sul bordo di foglio di destra, striscia orizzontale di 10, leggermente aperta in un punto, angolo di foglio, gomma integra, perfetta. Bella varietà non catalogata.	-	100
2411	**	OCC. JUGOSLAVA FIUME 1945 - 16 l. su 75 cent., blocco di quattro, tre francobolli con soprastampa parziale (19ek), angolo di foglio, gomma integra, perfetto.	4.500+	800
2412	*	OCC. JUGOSLAVA FIUME 1945 - 16 lire su 75c. senza filigrana, decalco della soprastampa (21s), gomma originale, perfetto.	400	50
2413	**	LITORALE SLOVENO 1946 - 1 lira, tiratura di Zagabria, non dentellato (53a), bordo di foglio in basso, gomma originale integra, perfetto.	750	100
2414	*	LITORALE SLOVENO 1945 - 1 lire, non dentellato (53a), gomma originale, perfetto.	-	50
2415	*	LITORALE SLOVENO 1945 - 2 lire, non dentellato (55a), gomma originale, perfetto.	-	50
2416	**	LITORALE SLOVENO 1946 - 5 lire, tiratura di Zagabria, non dentellato (57a) angolo di foglio, gomma originale integra, perfetto.	750	100
2417	*	LITORALE SLOVENO SEGNATASSE 1945 - Prima emissione, tassello II tipo (1/II/5/II), gomma originale, perfetti.	600	75
2418	*	LITORALE SLOVENO SEGNATASSE 1946 - Cifre sottili (14B/19B), gomma originale, perfetti. Rari. Cert. Ferrario.	3.000	450
2419	**	LITORALE SLOVENO SEGNATASSE 1946 - 1 lira su 25 cent, coppia orizzontale con tasselli diversi (15A/II,15A), il secondo esemplare con varietà "PORTO", gomma originale integra, perfetta. Molto bella.	-	250
2420	*	OCC. TEDESCA ZARA 1943 - Prima emissione, quindici valori (1/13, 15/16), gomma originale, perfetti. Ottima qualità.	3.500	350



2404



2405



2406



2409



2410



2411



2412



2416



2414



2419



2413



2415



2418 ex



2407



2408



2420 ex

2421	✉	OCC. TEDESCA ZARA 1943 - Bella affrancatura di sette valori (8/14), perfetti, su busta raccomandata da Zara 13/10/1943 per città. Quotazione di catalogo per i soli francobolli usati.	11.440	1.000
2422	**	OCC. TEDESCA ZARA 1943 - Soprastampati Zara, tredici valori (24/34 + E), gomma integra, perfetti.	1.050	120
2423	*	OCC. TEDESCA ZARA ESPRESSI 1943 - 1,25 lire soprastampato, soprastampa obliqua (E3), gomma originale, perfetto. Bella varietà non catalogata! Ferrario.	-	100
2424	**	OCC. TEDESCA ZARA SEGNATASSE 1943 - Soprastampati, sei valori (1/3,5/7), gomma integra, perfetti.	500	60
2425	**	OCC. TEDESCA ZARA SEGNATASSE 1945 - 5 lire, errore tipografico "B" tagliata in alto (11f), gomma integra, perfetto. Raro, tiratura 10 esemplari, Raybaudi, cert. Brunel.	4.800	800
2426	**	MONTENEGRO PARTIGIANI DEL LOVCEN 1941 - 25 p., 50 p., 1d. soprastampati in nero (fr. cat. CEI), gomma integra, perfetti.	-	250



2427

2427	☉	OCC. TEDESCA LUBIANA 1944 - 50 cent. coppia con soprastampa al centro (19A), usata, perfetta. Rarità! R.Mondolfo, cert. Raybaudi.	24.000	2.500
2428	**/☉	OCC. TEDESCA LUBIANA SEGNATASSE 1944 - 5 cent. soprastampa arancio bruno, usato, ottimo stato, 30 cent. su 50 cent. soprastampa rossa, gomma integra, perfetto (1A,5A). Occasione! Colla per il n. 1A.	8.500	350

UFFICI POSTALI ALL'ESTERO

LEVANTE

2429	*	EMISSIONI GENERALI 1874 - 5 cent. soprastampato (3), discreta centratura, gomma originale, perfetto.	1.800	175
2430	✉	EMISSIONI GENERALI 1881 - 5 cent. De La Rue soprastampato (3), perfetto, isolato su circolare da Alessandria d'Egitto 7/9/1881 a Pesaro. Bella. Ferrario.	2.750	200
2431	☉	EMISSIONI GENERALI 1874 - 5 cent. soprastampato, angolo non modificato (3b), perfetto, usato. Raro! A. Diena, cert. Sorani.	3.750	300
2432	(*)	EMISSIONI GENERALI 1878 - 20 cent. arancio (11), sovrastampato "saggio", senza gomma, un angolo arrotondato e ossidazioni. Nonostante i difetti si tratta dell'unico esemplare conosciuto di francobolli per gli Uffici Esteri con la soprastampa saggio. Rarità del settore. Cert. E.Diena.	-	1.500
2433	△	ALESSANDRIA D'EGITTO 1866 - 60 cent. De La Rue, tiratura di Londra (L21), in affrancatura mista con 1 piastra della I emissione d'Egitto (4), perfetti, usati su piccolo frammento con annullo Poste Vice-Reali Egiziane Cairo 25/5/1866. Fiecchi, cert. Sorani.	-	200
2434	✉	ALESSANDRIA D'EGITTO 1882 - 2 cent. De Le Rue soprastampato (2), perfetto, isolato su sovracoperta di circolare da Alessandria 14/12/1882 a Palermo. Rara! Emilio Diena.	3.750	400
2435	✉	TUNISI 1865 - 20 cent. su 15 cent. (Regno 25), tre esemplari perfetti, su sovracoperta di lettera, annullati con il bollo in cartella "Piroscafi Postali Italiani" in transito a Cagliari (punti 10), per Palermo 5/5/1865. Interessante!	1.850++	225
2436	✉	TUNISI 1871 - 40 cent. De La Rue (T20), due esemplari, perfetti su lettera da Tunisi 11/1/1871 per la Francia, affrancata insufficientemente e tassata. Interessante!	-	200
2437	✉	TUNISI 1871 - 40 cent. De la Rue (T20), tre esemplari, perfetti, su lettera da Tunisi 31/5/1871 a Marsiglia. Non comune affrancatura multipla.	-	125

Si concedono dilazioni di pagamento, da concordarsi prima dell'asta.



2421



2422 ex



2425



2423



2432

ZARA SUCC. A. BARCAGNINO
R 903
Sig.
Cav. Andrea Jedlowski
Ufficio telegrafo
ZARA



2426



2430



2429



2428



2431



2433



2434



2435



2436

2438	☒	TUNISI 1871 - 40 cent. De La Rue (T20), tre esemplari, uno con angolo arrotondato, su sovracoperta di lettera di triplo porto da Tunisi 15/2/1871 per la Francia. Non comune!	-	125
2439	☒	TUNISI 1874 - 40 cent. soprastampato (7), perfetto, su sovracoperta di lettera da Tunisi 1/9/1874 a Livorno, dove è stato annullato con il bollo in cartella "Piroscafi Postali Italiani" (punti 9), "Da Tunisi" sulla soprascritta.	1.500	175
2440	☒	TUNISI 1878 - 30 cent. soprastampato (6), perfetto, su sovracoperta di lettera da Tunisi 137271878, lineare "Coi Postali Italiani" a Livorno. Bollo lineare non catalogato con i De La Rue soprastampati.	-	200
2441	☒	TUNISI 1879 - 20 cent. soprastampato (11), perfetto, su sovracoperta di lettera da Tunisi 22/10/1879, lineare "Coi Postali Italiani" a Genova. Bollo lineare non catalogato con i De La Rue soprastampati . G.Avanzo.	-	200
2442	**	LA CANEA 1905 - Soprastampati (3/13), gomma integra, perfetti. Sorani per gli alti valori.	4.000	450
2443	**	LA CANEA 1906 - 1 e 5 lire soprastampati (12/13), buona/ottima centratura, gomma integra, perfetti. Belli! Cert. Raybaudi (cat. Sassone € 2.225/4.450).	-	250



2444

2444	⊙/△	COSTANTINOPOLI 1908 - Prima emissione locale, sei valori (1/6), usati, perfetti. Rara! Cert. Raybaudi, G.Oliva o Diena per i singoli valori.	34.300	2.750
2445	**	COSTANTINOPOLI 1908 - 2 p. su 50 cent.(5), gomma integra, perfetto. Raro! G.Bolaffi, cert. Ferrario.	12.000	1.250
2446	**/*	COSTANTINOPOLI 1908 - Seconda emissione locale, sei valori (8/13), gomma originale, integra per i bassi valori, perfetti. Cert. Colla per il n. 13 con invisibile traccia di linguella.	4.825	500
2447	*	COSTANTINOPOLI 1908 - Seconda emissione locale, serie completa (8/14), gomma originale, leggera traccia di linguella, perfetti. Rari.	17.520	1.500
2448	**	COSTANTINOPOLI 1908 - 20 pi. Su 5 lire II emissione locale (14), gomma integra, difettoso nell'angolo superiore sinistro. Raro! Mondolfo, cert. Ferrario.	21.000	400
2449	**	COSTANTINOPOLI 1908 - IV emissione locale (18/19), gomma integra, perfetti.	450	50



2437



2438



2439



2440



2441



2442 ex



2443



2445



2446 ex



2448



2451 ex



2447



2452 ex



2453 ex



2454 ex



2455 ex



2458



2456 ex



2457



2450

2450	✉	COSTANTINOPOLI 1910 - 20 piastre su 5 lire azzurro e rosa (26), perfetto, isolato su raccomandata da Costantinopoli 6/4/1910 per l'Ungheria. Molto raro l'uso isolato! Ferrario.	-	1.500
2451	**	COSTANTINOPOLI 1921 - Quinta emissione locale (28/32), gomma integra, perfetti. A.Diena e Colla per il n. 28.	2.500	250
2452	**	COSTANTINOPOLI 1921 - V emissione locale (28/32), gomma integra, perfetti.	2.500	250
2453	**	COSTANTINOPOLI 1922 - Settima emissione locale (47/57), gomma integra, perfetti. Colla per i due alti valori.	3.250	325
2454	**	COSTANTINOPOLI 1922 - VIII emissione locale (58/67), gomma integra, perfetti.	1.250	130
2455	**	COSTANTINOPOLI 1923 - Serie completa di non emessi in blocchi di quattro (68/75), tutti perfetti ad eccezione di un basso valore n.70, gomma originale integra.	2.400+	225
2456	**	COSTANTINOPOLI ESPRESSI 1922/23 - Quattro espressi soprastampati (1/4), gomma originale integra, perfetti.	1.935	200
2457	**	COSTANTINOPOLI ESPRESSI 1922 - 15 pi. su 30 cent. soprastampa locale più grande (2), gomma originale integra, perfetto. Ferrario.	1.750	170
2458	**	COSTANTINOPOLI ESPRESSI 1922 - 15 pi. su 30 cent. soprastampa più grande (2), blocco di quattro, gomma originale integra, perfetto. Raro. Ferrario.	7.000+	500
2459	☉	COSTANTINOPOLI SEGNATASSE 1922 - Soprastampati localmente (1/6), usati, perfetti.	7.000	700
2460	**	DURAZZO 1909/11 - L'emissione completa (1/8), gomma integra, perfetti. Cinque lire Cert. Ferrario.	1.750	200
2461	**	GIANNINA 1909/11 - L'emissione completa (1/8), gomma integra, perfetti. Cinque lire Cert. Ferrario.	1.625	190
2462	✉	VALONA 1913 - 20 piastre su 5 lire azzurro e rosa (7), perfetto, isolato su raccomandata da Valona 19/6/1913 per la Germania. Rara. A. Diena, cert. Vaccari.	-	750

CINA

2463	**	PECHINO 1917 - 2 cent. su 5 cent. (1), ottima centratura, blocco di sei, gomma integra, perfetto. Molto bello! Cert. Ferrario.	10.800+	800
------	----	--	---------	------------



2464

2464	✉	PECHINO 1918 - 2 cent. su 5 cent., striscia di tre, 1 cent., quattro esemplari, 2 cent., tre esemplari, 5 cent., coppia, 10 cent. (1,8/11), affrancatura fronte/retro, perfetti, su busta raccomandata da Pechino 23/3/18 a Sant'Angelo in Vado. Rara affrancatura, comprendente valori gemelli. Ghiglione, Ferrario.	13.050+	1.500
2465	**	PECHINO 1917/18 - Soprastampati "Pechino" (8/17), gomma integra, perfetti. Ottima qualità. Alti valori Cert. Ferrario.	3.500	350



2466

2466	**	PECHINO 1918/19 - 1 CENTS anziché 1/2 CENT su 1 cent. Floreale e 1 CENTS anziché 1 CENT su 2 cent. Floreale, ERRORI DI VALORE (19A,20A), nuovi, gomma originale integra, perfetti. Rari! Cert. Ferrario.	6.000	750
2467	**	PECHINO 1918 - 40 cent. su 1 lira (26), gomma integra, perfetto.	1.375	100



2459 ex



2460 ex



2462



2463



2461 ex



2465 ex



2467



2468

2470 ex



2475 ex



2469



2471

2477



2474 ex



2486 ex



2479



2478



2480 ex



2483 ex



2482

2484

2468	**	PECHINO ESPRESSI 1918 - 12 cent. su 30 cent. soprastampato (2), gomma integra, perfetto. Ferrario.	700	80
2469	⊙	TIENTSIN 1917 - Soprastampa locale a mano (1/3), usati, perfetti. Cert. Raybaudi per il n. 3.	6.800	500
2470	⊙	TIENTSIN 1918/19 - Soprastampati localmente con nuovo valore (15/23), usati, perfetti. Cert. Raybaudi per l'alto valore.	3.250	250
2471	**	TIENTSIN 1918/19 - 1 CENTS anziché 1 cent. su 2 cent. Floreale, ERRORE DI VALORE (16A), nuovo, gomma originale integra, perfetto. Raro. Cert. Ferrario.	2.000	250



2472

2472	*	TIENTSIN SEGNATASSE 1918 - Soprastampati con nuovo valore (5/8), gomma originale, perfetti. Molto freschi e rari! Cert. Ferrario per il 4 cent.	19.200	1.800
------	---	---	--------	--------------



2473

2473	△	TIENTSIN SEGNATASSE 1918 - 4 cents. su 10 cent. arancio e carminio, soprastampato, con soprastampa "4 CENTS" apposta a mano (5a), usato su frammento. Splendido e rarissimo! Allo stato di usato sono noti solo due esemplari, qualitativamente questo è il migliore. G.Bolaffi, Ferrario. Cert. Bolaffi, Sorani, Alberto ed Enzo Diena.	110.000	12.500
------	---	--	---------	---------------

COLONIE E POSSEDIMENTI

EMISSIONI GENERALI E AFRICA ORIENTALE ITALIANA

2474	**	1933 - Cinquantenario Eritreo (23/31+A), gomma integra, perfetti.	2.000	200
2475	✉	1933 - Marcia su Roma, 12 valori (32/34,37,40,A22/28), perfetti, su due buste raccomandate da Tripoli a Torino.	-	130



2476

2476	**	1941 - Fratellanza d'armi, non emessi (41/44), gomma integra, perfetti. Belli e rari! Cert. Avi.	22.500	4.000
------	----	--	--------	--------------

CIRENAICA

2477	**	1924 - 15 cent. Manzoni, saggio con soprastampa verticale dall'alto in basso (P7), gomma originale integra, perfetto. A.Diena, Ferrario.	1.650	200
2478	**	1924 - 50 cent. Manzoni, saggio con soprastampa verticale (P6), perfetto, gomma originale integra. Raro. Cert. Raybaudi.	1.650	175

2479	**	1926 - 1,25 lire GIUBILEO, dent. 13 1/2, SENZA FILIGRANA (26), nuovo, gomma originale integra, perfetto. Molto bello! Raro e non catalogato senza filigrana. Cert. Ferrario.	2.250++	400
2480	**	POSTA AEREA 1933 - Zeppelin (12/17), gomma integra, perfetti.	300	40
2481	**	POSTA AEREA 1933 - Zeppelin (12/27), blocchi di quattro, angolo di foglio, gomma integra, perfetti.	1.200+	150
2482	☒	SERVIZIO AEREO 1934 - 25 + 2 lire Coroncina (1), perfetto, su aerogramma, con i timbri postumi come sempre, Tobruk 9/11/1934. Ottima qualità. G.Bolaffi, cert. A.Diena.	4.000	800

EGEO

2483	**	1929 - Pittorica (3/11), gomma integra, perfetti. Molto belli. Cert. Ferrario per gli alti valori.	2.250	275
2484	☒	1937 - 10 lire, striscia di tre e singolo, 5 lire, sei coppie, 1,25 lire, striscia di quattro, singolo e coppia, 50 cent., striscia di quattro, Pittorica, 50 cent. posta aerea (61/64,A30), alcuni inevitabili difetti, su aerogramma raccomandato da Rodi 11/4/1937 per il Messico. SI TRATTA DELLA MASSIMA AFFRANCATURA NOTA DELL'EGEO, impreziosita dalla rara destinazione. Insieme unico, rarità del settore! Ferrario.	21.200++	2.500



2485 ex

2485	**	1930 - Congresso Idrologico (12/20), gomma integra, perfetti. Belli! Alti valori. Cert. Ferrario.	7.500	1.000
2486	**	1931 - Sant'Antonio (37/43), gomma integra, perfetti.	1.125	140
2487	**	1934 - Calcio, serie completa (75/79+A), gomma integra, perfetti. 1,25 lire con lievi ossidazioni.	2.600	225
2488	☉	POSTA AEREA 1932 - Garibaldi (14/20), usati, perfetti.	2.000	200



2489

2489	☒	POSTA AEREA 1933 - 5,25 + 44,75 lire Trittico Crociera Nord Atlantica (29), applicato con sezioni separate, perfette, su aerogramma raccomandato da Rodi 4/6/1933 per Chicago U.S.A., rispedito al mittente, con bolli speciali. Delle 180 lettere trasportate con trittici dell'Egeo, questa è l'unica con le sezioni separate. Rarità. Ferrario, cert. E.Diena.	-	3.000
------	---	---	---	--------------



2481 ex



2487 ex



2488 ex



2492 ex



2494 ex



2493 ex



2498



2490



2500



2499 ex

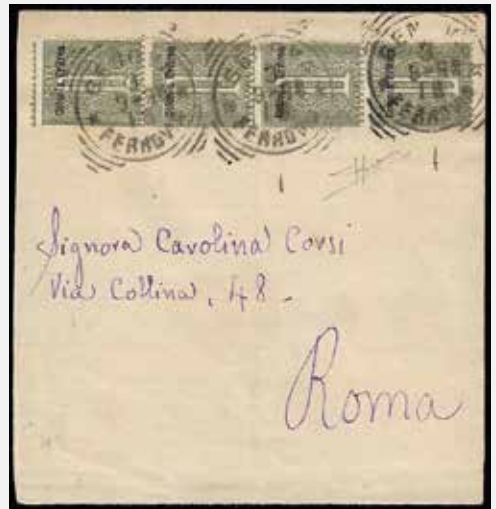

2495



2491 ex



2503



2497



2501

2496



2490	(*)	POSTA AEREA 1933 - 5 lire Ala stlizzata, II tiratura (33A), blocco di quattro, nuovo senza gomma, perfetto. Raro. Cert. Raybaudi (cat. Sassone € 14.000+ per gomma originale).	-	800
2491	**	SEGNATASSE 1934 - Serie completa (1/9), blocchi di quattro, gomma originale inegra, perfetti. Ottima qualità.	1.200	100
2492	**	CASO 1932 - Garibaldi (17/26), blocchi di quattro, gomma integra, perfetti e non comuni.	2.400+	250
2493	**	NISIRO 1932 - Garibaldi (17/26), gomma integra, perfetti.	600	70
2494	**	GIRO DELLE ISOLE 1921 - 15 cent. Leoni soprastampato (10), giro delle 13 isole, blocchi di quattro, gomma integra, perfetti.	6.500+	650

ERITREA

2495	☒	1894 - 1 cent. De La Rue (1), striscia di quattro, un esemplare con lieve difetto, su fascetta per stampati da Genova 3/9/1894 per Roma. Rarissimo uso di francobolli di Eritrea in territorio metropolitano. Cert. Sorani.	-	400
2496	☒	1896 - 20 cent. Umberto I (5), piega, su biglietto postale d'Italia da 5 cent. da Padova 1/3/1896 a Torreglia. Rarissimo uso di francobollo di Eritrea in territorio metropolitano. Cert. Sorani.	-	400
2497	**	1893 - 5 lire Umberto I, soprastampa spostata a destra (11), discreta centratura, gomma integra, perfetto. Bella varietà non catalogata su questo valore. Cert. Raybaudi.	2.750++	300
2498	*	1903 - 25 cent. azzurro, doppia soprastampa di cui una obliqua (24d), perfetto, gomma originale. Emilio Diena.	2.200	150
2499	**	1910/1929 - Soggetti africani, due serie dent. 13 1/4 e 11 (34/37,129/131), gomma integra, perfetti. Colla per il n. 36, cert. Raybaudi per la II serie.	3.525	325
2500	**	1916 - 10 lire Floreale soprastampato (40), gomma integra, perfetto. Cert. Raybaudi.	1.550	150
2501	**	1916 - 20 su 15 + 5 cent. Croce Rossa (43), blocco di sei con soprastampa fortemente spostata in senso verticale, "a cavallo", soprastampe disallineate e varietà "EPITREA", gomma integra, perfetto. Insieme unico e non catalogato!	-	750
2502	**	1924 - 5 lire Manzoni (76), ottima centratura, gomma integra, perfetto. Molto bello! Cert. Bottacchi.	3.000	350
2503	**	1927 - 50 cent. Volta, non dentellato in basso (121ha), nuovo, gomma originale integra, perfetto. Raro! Ferrario.	3.300	350
2504	**	1928/29 - Parmeggiani soprastampati "Eritrea" (136/137), gomma integra, perfetti.	700	80
2505	**	1933/1936 - Soggetti africani (203/212,A17/A26), gomma integra, perfetti.	1.000	120
2506	☒	SERVIZIO AEREO 1934 - 25 + 2 lire Coroncina (1), perfetto, su aerogramma, con timbri postumi come sempre, Massaua 9/11/1934. Ottima qualità. G.Bolaffi, cert. A.Diena.	4.000	800



2507

2507	**	ESPRESSI 1935 - 1,25 lire su 60 cent., dent. 11, soprastampa nera, fortemente spostata in basso "a cavallo" (8ab), gomma originale integra, perfetto ed ottimamente centrato. Si tratta dell'unico esemplare nuovo noto con tale varietà. Splendido! A.Diena. Cert. Diena (quotazione Sassone dell'esemplare normale ben centrato € 29.250).	-	4.000
------	----	--	---	--------------

ATTENZIONE: quest'Asta si terrà allo Spazio Chiossetto, in via Chiossetto 20 a Milano

Si concedono dilazioni di pagamento, da concordarsi prima dell'asta.



2508 ex

2508	*	PACCHI POSTALI 1916 - Soprastampati, nodo di Savoia al centro, serie completa (1/8), gomma originale, perfetti. Lievissima traccia di linguella. Cert. Sorani per gli alti valori.	7.000+	1.000
------	---	--	--------	--------------



2509

2509	**	PACCHI POSTALI 1916 - 10 cent. soprastampato (2), gomma integra, perfetto. Raro. G.Bolaffi, A.Diena, cert. E.Diena.	6.500	1.200
2510	**	SEGNATASSE 1903 - Alti valori soprastampati (12/13), gomma originale integra, perfetti. Molto freschi. Cert. Raybaudi.	3.600	400
2511	**/*	SEGNATASSE 1920/26 - Soprastampa in basso (14/24), serie completa, gomma originale, integra per il 2 lire (valore chiave), perfetti. Belli e rari. Alti valori Fiecchi e Ferrario.	7.600	600
2512	**	SEGNATASSE 1926 - 60 cent. cifre brune (25), blocco di quattro, nuovo, gomma originale integra, perfetto. Splendido per freschezza e centratura! Cert. Ferrario.	4.000+	350



2502



2504



2505 ex



2512



2510



2511 ex



2506

2513	**	SEGNATASSE 1934 - 10 cent. azzurro, doppia soprastampa (27b), perfetto, gomma originale integra. Bello.	1.125	125
2514	**	SEGNATASSE 1934 - 20 lire soprastampa capovolta (38a), gomma integra, perfetto. A.Diena, G.Bolaffi.	1.125	125

ETIOPIA

2515	☒	1937 - 50 cent. Vittorio Emanuele III (5), con complementari, perfetti, su aerogramma da Lechemti 10/5/1937 a Cuneo. Annullo molto raro! Ferrario.	-	200
2516	☒	1938 - 25 cent. Soggetti africani Eritrea, due esemplari, 1 lira posta aerea Soggetti africani Somalia (207,A21), perfetti, su aerogramma da Asosa 15/8/1938 a Cuneo, rispedita a Montecatini e poi ancora a Cuneo. Annullo molto raro! Ferrario.	-	200
2517	☒	1939/40 1 lira Soggetti africani, 50 cent. Soggetti africani (Somalia A21,Eritrea A18), perfetti, su aerogramma da Mega 26/4/1940 a Cuneo. Allegata un'altra lettera con lo stesso annullo poco leggibile. Annullo molto raro! Ferrario.	-	200

LIBIA

2518	**	1912/15 - Prima emissione (1/12), gomma integra, perfetti. Freschi! Colla per il n. 11.	3.500	300
2519	**	1912/15 - Prima emissione soprastampata (1/12), gomma integra, perfetti, molto freschi. Sorani e Cert. Ferrario per gli alti valori.	3.500	375
2520	**	1912 - 15 cent. Michetti (5), blocco di quattro bordo di foglio e con ottima centratura, perfetto, gomma originale integra. Molto bello. Ferrario.	9.000+	500



2521

2521	*	1912 - 15 cent. Michetti, soprastampa in azzurro nero (5A), gomma originale, perfetto. Molto raro e di ottima qualità. Si conoscono solo una quindicina di esemplari nuovi. Cert. Colla.	30.000	4.000
2522	**	1921 - 15 cent. Pittorica, filigrana corona, centro capovolto (25c), striscia di quattro, gomma integra, perfetta. Cert. Raybaudi.	1.200	125



2523

2523	*	1921 - 30 cent. Pittorica, filigrana corona, centro capovolto e fortemente spostato in basso (27ca), gomma originale, perfetto. Molto raro! A.Diena, cert. Diena.	6.500+	900
2524	**	1921 - 10 lire Pittorica, con filigrana (32), ottima centratura, gomma integra, perfetto. Bello!	2.500	250
2525	☒	1932 - 20 cent. Sibilla, dent. 14 (40), perfetto, isolato su cartolina da Bengasi 18/3/1932 a Roma, bollo "Posta aerea-servitevi dei mezzi aerei".	-	50
2526	☒	1936 - 5 cent. Pittorica, dent. 13 1/4 x 14, 35 esemplari al recto/verso di busta raccomandata da Bengasi 14/6/1937 a Genova. Bella e rara affrancatura monovalore!	-	150
2527	☉	1924 - 10 cent. Pittorica, senza la stampa al centro (47ad), usato a Tripoli, piccolo punto di assottigliamento. Molto raro. Pochissimi esemplari noti sia nuovi che usati. Cert. Ferrario.	-	500



2513



2514



2515



2518 ex



2524



2519 ex



2527



2516



2520



2529



2530



2517 ex



2535



2536



2528

2528	(*)	1924 - 30 cent. Pittorica, non dentellato (50K), nuovo senza gomma, perfetto. Rarissimo.	-	1.000
2529	**	1925 - 55 cent. Pittorica, senza filigrana (52), ottima centratura, gomma integra, perfetto. Bello e raro! Cert. Diena.	5.000	400
2530	*	1926 - 2 lire Sibilla, dent. 11X13 1/4 (57a), gomma originale, invisibile traccia di linguella, perfetto. G.Oliva.	2.000	150
2531	*	1926 - 15 cent. Pittorica, senza filigrana, dent. 11 (62), gomma originale, perfetto.	1.000	100



2532

2532	⊙	1926 - 15 cent. Pittorica, dent. 11, centro capovolto (62a), perfetto, usato a Derna. Molto bello e raro! A.Diena, cert. Sorani.	13.000	1.750
2533	**	1928 - 1,75 lire soprastampato (80), ottima centratura, gomma integra, perfetto. Bello!	650	50



2534

2534	⊙	1930 - 1,75 lire Vittorio Emanuele III, dent. 13 3/4 (94), usato, perfetto. Bello e raro! Cert. Avi.	22.000	4.000
2535	△	1937 - 5 lire Pittorica dent. 11 (144), usato su frammento, perfetto. Ferrario.	650	80
2536	**	1940 - 5 lire Pittorica, senza filigrana, dent. 14 (163), ottima centratura, gomma integra, perfetto. Bello!	1.800	175
2537	✉	1940 - 20 cent. marca da bollo dell'Africa Italiana, perfetta, su cartolina da Tripoli 28/3/1940 a Roma, rispedita a Viterbo. Rara! Sorani, cert. E.Diena.	-	300
2538	**	SEGNATASSE 1915 - Soprastampati (1/10), gomma integra, perfetti.	600	60
2539	✉	SEGNATASSE 1924 - 10 cent. e 20 cent. soprastampati (2,3), perfetti, su cartolina da Brindisi a Tripoli 19/5/1924. Non comune uso postale.	600+	75
2540	**	SEGNATASSE 1915 - 5 lire soprastampato (10), ottima centratura, gomma integra, perfetto. Bello! G.Bolaffi.	520	50
2541	**	SEGNATASSE 1934 - Soprastampati (12/24), ottima centratura, gomma integra, perfetti. Belli!	1.800	225

Tutti i lotti singoli sono visibili sul nostro sito www.ferrarioaste.com



2526



2537



2539



2541 ex



2542 ex



2543 ex



2544 ex



2548 ex



2549 ex



2550 ex



2552 ex



2554 ex



2553 ex



2558



2559



2555



2556



2557

OLTRE GIUBA

2542	**	1925 - Prima emissione (1/15), gomma integra, perfetti. Bellissimi!	1.650	175
2543	**	1925 - Prima emissione (1/15), gomma integra, perfetti.	1.650	175
2544	**	1925 - Prima emissione (1/15), gomma integra, perfetti. Molto freschi. Sorani per il 5 lire.	1.650	175
2545	☒	1925 - Prima emissione (1/15), ottimo stato ad eccezione del 5 cent. difettoso, usata su foglio a Kismaio 29/6/1925, primo giorno d'emissione. Ferrario.	850++	150
2546	**	1925 - 5 e 10 lire soprastampati (14/15), gomma integra, perfetti.	675	50
2547	**/*	1925/26 - Michetti e Floreale (16/17,42/44), gomma originale, integra per i n. 16/17. Belli.	460	35
2548	**/*	1926 - Floreale soprastampati (42/44), ottima centratura, blocchi di quattro, gomma originale, integra per i due esemplari inferiori, perfetti. Molto belli.	6.000	300

SASENO

2549	**	1923 - Soprastampati (1/8), bordo di foglio, gomma integra, perfetti. Molto freschi, bellissimi!	1.500	170
2550	**	1923 - Soprastampati (1/8), gomma integra, perfetti.	1.500	160
2551	**	1923 - Soprastampati (1/8), gomma integra, perfetti.	1.500	200
2552	**	1923 - Soprastampati (1/8), gomma integra, perfetti. Molto freschi.	1.500	175
2553	**	1923 - Soprastampati (1/8), gomma integra, perfetti. Sorani per 25 cent. e 1 lira.	1.500	150
2554	**	1923 - Soprastampati (1/8+1e/8e), coppie con spazio tipografico tra le due soprastampe, gomma integra, perfetti. Una sola coppia possibile nel foglio di 100 esemplari, molto rari.	5.100+	600

SOMALIA

2555	**	1905 - Soprastampati di Zanzibar (8/9), gomma integra, buono stato. Cert. Diena per il n. 8.	13.200	750
2556	☉	1905 - Soprastampati di Zanzibar (8/9), usati, perfetti. Ferrario.	2.200	225
2557	☉	1906 - 25 cent. su 2 1/2 a. (14), coppia orizzontale, l'esemplare di destra con la parte alta della soprastampa evanescente, quello di sinistra praticamente mancante, usata, perfetta. Bella varietà non catalogata! A.Diena.	-	250
2558	**	1924 - 3 r. su 5 lire Manzoni (60), gomma originale integra, perfetto. Bellissimo. G. Bolaffi, Ferrario.	1.500+	175
2559	**	1924 - 3r. su 5 lire Manzoni (60), gomma integra, perfetto. Sorani, cert. Ferrario.	1.500	175
2560	☒	1928 - 10 cent. su 1 a, 20 cent. su 2 a, due esemplari, Leoni soprastampati (75,77), perfetti, su busta da Brava 10/3/1928 a Mogadiscio.	660	75
2561	☒	1927 - 40 cent. S.Francesco, coppia, 5 cent. su 2 b, 1 lira su 10 a Leoni soprastampati (82,74,80), perfetti, al verso di busta raccomandata da Lugh 14/7/1927 a Mogadiscio.	1.590	150
2562	**	1926/30 - Soprastampati (92/104), gomma integra, perfetti. Raybaudi per i n. 98 e 103/4.	2.500	250
2563	☒	1928 - Floreale e Michetti (98,92,95,96,99), su busta raccomandata da Mogadiscio 3/6/1928 ad Alessandria. Rara affrancatura. Enzo Diena.	1.935+	250
2564	☒	1937 - 35 cent. Pittorica, dent. 12, 75 cent. Soggetti africani (174,A20), in affrancatura mista con 40 cent. marca da bollo Colonie Italiane, perfetti, su aerogramma da Mogadiscio 13/9/1937 a Udine. Raro insieme! Cert. Sorani.	-	300
2565	**	1935 - Visita del Re (199/212), gomma integra, perfetti.	2.000	200
2566	**	1935 - Visita del Re (199/212), gomma integra, perfetti. Belli! Colla per l'alto valore.	2.000	225
2567	☉	1935/38 - Pittorica, dent. 14 (213/229), usati, perfetti. A. e R.Diena per il 20 lire.	10.000	1.000
2568	☒	1936 - 10 cent., 30 cent., coppia, Pittorica, dent. 14 (215,219), in affrancatura mista con 1 lira marca da bollo delle Colonie Italiane, perfetti, su aerogramma da Mogadiscio 29/12/1936 a Udine. Rara affrancatura! Cert. Sorani.	-	350
2569	☒	1936 - 15 cent. Pittorica, dent. 14 (216), coppia, in affrancatura mista con 40 cent. su 50 cent. marca da bollo delle Colonie Italiane, striscia di tre, perfetti, su aerogramma da Mogadiscio 20/11/1936 a Udine. Bella e molto rara! Cert. Colla e Sorani.	-	500



2563



2562 ex



2567 ex



2570



2568



2564



2565 ex



2566 ex



2569



2574



2575



2576 ex



2571



2581



2582



2579



2572



2580 ex



2577



2584 ex



2578 ex



2583 ex



2585 ex



2586



2587



2588



2591 ex



2592

2570	☉	1938 - 2,55 lire ardesia, pittorica dent. 14 (226), usato, perfetto. Cert. Ferrario.	1.600	100
2571	✉	SERVIZIO AEREO 1934 - 25 + 2 lire Coroncina (1), perfetto, su aerogramma viaggiato da Mogadiscio 13/11/1934 a Roma.	12.000	1.500
2572	**	SERVIZIO AEREO 1934 - 25 cent. soprastampato "Servizio Aereo Speciale" (2), gomma integra. Perfetto. Cert. Oro Raybaudi.	6.500	900
2573	**	ESPRESSI 1923 - Soprastampati (1/2), gomma integra, perfetti.	250	30
2574	**	ESPRESSI 1940 - 1,25 lire su 30 besa, dent. 14 (8), gomma integra, perfetto. Ferrario.	1.500	175
2575	**	ESPRESSI 1940 - 1,25 lire su 30 besa, dent. 14 (8), ottima centratura, bordo di foglio, gomma integra, perfetto. Bellissimo. Cert. Ferrario.	3.000	275
2576	**	SEGNATASSE 1909 - Soprastampa in alto, serie completa (12/22), gomma originale integra, perfetti. Molto freschi. Cert. Ferrario.	3.000	350
2577	**	PACCHI POSTALI 1923 - 3 r. su 3 lire giallo, soprastampa capovolta (28a), gomma originale integra, perfetto. Ferrario, G.Bolaffi.	1.200	150
2578	**	PACCHI POSTALI 1926 - Nodo di Savoia, soprastampa rossa del III tipo (30/42), gomma originale integra, perfetti. G.Oliva, cert. Ferrario.	2.800	300
2579	**	PACCHI POSTALI 1926 - 10 cent. soprastampa rossa, I tipo, non emesso (44), striscia di 9, gomma integra, perfetta. Bella!	4.500+	250
2580	**	SEGNATASSE 1926 - Cifre in nero, valore in moneta italiana (41/51), gomma integra, perfetti. E.Diena per i tre alti valori.	2.000	250
2581	**	SEGNATASSE 1926 - 20 cent. soprastampa e cifre capovolte (43a), nuovo, gomma originale integra, perfetto. G.Oliva, cert. Ferrario.	1.800	200
2582	**	SEGNATASSE 1926 - 40 cent. soprastampa e cifra capovolte (45a), nuovo, gomma originale integra, perfetto. E.Diena, Ferrario.	600	75
2583	**	SEGNATASSE 1926 - 60 cent., 1 lira, 5 lire e 10 lire Cifra nera, moneta italiana (47/48,50/51), blocchi di quattro, gomma integra, perfetti.	4.560+	300
2584	**	SEGNATASSE VAGLIA 1926 - Seconda emissione (7/12), gomma integra, perfetti. Freschi.	650	70
2585	**	SEGNATASSE VAGLIA 1926 - Seconda emissione (7/12), gomma integra, perfetti.	650	75

TRIPOLITANIA

2586	**	1924 - 5 lire Manzoni (16), buona/ottima centratura, gomma integra, perfetto. Cert. Raybaudi.	3.000	275
2587	**	1926 - 1,25 lire Giubileo, dent. 11 (25), gomma integra, perfetto. Bello e raro. G.Bolaffi, cert. Ferrario.	8.000+	1.000
2588	**	1926 - 1,25 lire Giubileo, dent. 11 (25), gomma integra, perfetto. Molto fresco e raro. Cert. G.Bolaffi.	8.000	900
2589	**	POSTA AEREA 1933 - Zeppelin (22/27), gomma integra, perfetti.	300	40
2590	**	POSTA AEREA 1933 - Zeppelin (22/27), gomma originale integra, perfetti.	300	40
2591	☉	POSTA AEREA 1934 - Circuito delle Oasi (34/40), usati, perfetti. Belli e rari! Cert. Ferrario.	5.000	600
2592	✉	SERVIZIO AEREO 1934 - 25 + 2 lire Coroncina (1), perfetto, su aerogramma viaggiato da Tripoli 5/11/1934 a Mogadiscio. Ottime qualità! Solo 100 lettere viaggiare. G. Bolaffi, cert. A.Diena.	12.000	2.000

GIRI COLONIALI



2593

2593	☉	1924 - 5 lire Manzoni, giro delle quattro Colonie (Cirenaica 16, Eritrea 76, Somalia 60, Tripolitania 16), usati, perfetti. Rari! E.Diena, cert. Raybaudi e Caffaz.	18.000	1.750
2594	**	POSTA AEREA 1933 - Crociera di Balbo (Cirenaica 18/19, Tripolitania 28/29), blocchi di quattro, bordo di foglio, gomma integra, perfetti. Cert. G.Bolaffi.	1.200	150

2595	**	POSTA AEREA 1934 - Volo Roma-Buenos Aires (Cirenaica 20/23, Tripolitania 30/33), blocchi di quattro, gomma integra, perfetti.	560	70
------	----	---	-----	-----------



2596

2596	✉	SERVIZIO AEREO 1934 - 25 + 2 lire Coroncina, Servizio di Stato, serie completa di quattro valori di Cirenaica, Eritrea, Somalia e Tripolitania (1), perfetti, su quattro aerogrammi con i bolli speciali per il volo Roma-Mogadiscio. Ottima qualità. Cert. Ferrario.	32.000	4.500
------	---	---	--------	--------------

OCCUPAZIONI STRANIERE DELLE COLONIE ED AMMINISTRAZIONI AUTONOME

2597	**	OCCUPAZIONE BRITANNICA AFRICA ORIENTALE 1941 - Soprastampati "BRITISH OCCUPATION" in nero, cinque valori (2/1-5/1,6/1,7/1), gomma integra, perfetti. Cert. Caffaz.	12.000	1.200
2598	**	OCCUPAZIONE BRITANNICA AFRICA ORIENTALE 1941 - Marche soprastampate, otto valori (11/17,19), gomma originale, integra, perfette. Cert. Diena per il 40 lire.	10.000	1.000
2599	⊙	M.E.F. 1942 - 5 p. soprastampa MEF di Nairobi (5/1), usato, perfetto. Raro. Sorani. Raybaudi.	4.000	400
2600	✉	M.E.F. 1946 - 1 p., due esemplari, 2 1/2 p., sei esemplari, emissione di Londra (6,8), perfetti, su aerogramma da Rodi 2/9/1946 per Nizza. Cert. Sorani.	1.900-	100



2594 ex



2595 ex

2601	**	OCC. BRITANNICA ERITREA SEGNATASSE 1950 - Soprastampati "B.A.-ERITREA" (6/10), gomma integra, perfetti.	200	25
2602	☒	OCC. BRITANNICA TRIPOLITANIA - 5 m. su 2 1/2 p. (18), perfetto, su busta da Corradini 16/11/1951 per Tripoli. Raro annullo! Chiavarello.	-	100



2603

2603	△	FEZZAN 1943 - 1 fr. Su 25 cent., doppia soprastampa a mano (12b), perfetto, usato su frammento a Sebha 10/6/1943. Rarissimo, pochissimi esemplari noti. A.Diena, cert. Sorani e Ferrario.	-	1.500
2604	**	FEZZAN 1949 - Prima emissione, non dentellati (16/26), bordo di foglio, gomma integra, perfetti. Belli.	1.200+	150
2605	(*)	FEZZAN 1951 - 1, 2, 4, 5, 8, 10, 12, 15, 20, 50 fr. I emissione per il Fezzan (16/24,26), dieci prove di lusso su cartoncino, non dentellate. Splendide e rare!	-	300
2606	**	FEZZAN 1951 - Seconda emissione, non dentellati (29/40+A), gomma integra, perfetti.	2.400	300
2607	(*)	FEZZAN 1951 - 1, 2, 4, 5, 8, 10, 12, 15, 20, 25, 50 fr. II emissione per il Fezzan (30/40), undici prove di lusso su cartoncino, non dentellate. Splendide e rare!	-	400
2608	**	FEZZAN POSTA AEREA 1948 - Posta aerea, non dentellati (1/2,S.11), bordo di foglio, gomma originale integra, perfetti. Belli!	1.100	130



2609

2609	☒	FEZZAN SEGNATASSE 1943 - Serie completa (1/5), apposta al verso di cartolina per le forze armate, usata a Sebha 25/5/1943. Nonostante qualche lieve ossidazione, i francobolli sono perfetti. SI TRATTA DELL'UNICO CASO SU CORRISPONDENZA DEL RARISSIMO 5 FRANCHI. Giulio Bolaffi per esteso, cert. A.Diena.	113.500	15.000
------	---	--	---------	---------------



2597



2598 ex



2608 ex



2604 ex



2599



2606 ex



2600



2605 ex



2607 ex



2610 ex



2611



2612



2613



2614



2615



2616



2617



2618



2619



2621



2624 ex



2620



2626 ex



2622



2623



2625



Catalogo € Base €

2610	(*)	FEZZAN SEGNATASSE 1950 - 2, 3, 5, 10 fr. Oasi di Barak (2/5), quattro prove di lusso su cartoncino, non dentellate. Splendide e non comuni!	-	125
2611	**	GHADAMES POSTA AEREA 1949 - 100 fr. grigio e bruno, ERRORE DI COLORE, non dentellato (A6/IA), bordo di foglio, gomma originale integra, perfetto. Splendido e raro! Cert. Diena.	12.000	1.250
2612	**	GHADAMES POSTA AEREA 1949 - 100 fr. grigio e rosso bruno, ERRORE DI COLORE, non dentellato (A6/IB), bordo di foglio, gomma originale integra, perfetto. Splendido! Cert. Diena.	12.000	1.250
2613	**	GHADAMES POSTA AEREA 1949 - 100 fr. bruno arancio e arancio, ERRORE DI COLORE, non dentellato (A6/IC), bordo di foglio, gomma originale integra, perfetto. Splendido e raro! Cert. Diena.	12.000	1.250
2614	**	GHADAMES POSTA AEREA 1949 - 100 fr. grigio e verde, ERRORE DI COLORE, non dentellato (A6/ID), bordo di foglio, gomma originale integra, perfetto. Splendido e raro! Cert. Diena.	12.000	1.250
2615	**	GHADAMES POSTA AEREA 1949 - 100 fr. grigio e azzurro, ERRORE DI COLORE, non dentellato (A6/IE), bordo di foglio, gomma originale integra, perfetto. Splendido e raro! Cert. Diena.	12.000	1.250
2616	**	GHADAMES POSTA AEREA 1949 - 100 fr. grigio e lilla, ERRORE DI COLORE, non dentellato (A6/IF), bordo di foglio, gomma originale integra, perfetto. Splendido e raro! Cert. Diena.	12.000	1.250
2617	**	GHADAMES POSTA AEREA 1949 - 100 fr. grigio violetto e lilla, ERRORE DI COLORE, non dentellato (A6/IG), bordo di foglio, gomma originale integra, perfetto. Splendido e raro! Cert. Diena.	12.000	1.250
2618	**	GHADAMES POSTA AEREA 1949 - 100 fr. lilla e rosa, ERRORE DI COLORE, non dentellato (A6/IH), bordo di foglio, gomma originale integra, perfetto. Splendido e raro! Cert. Diena.	12.000	1.250
2619	**	GHADAMES POSTA AEREA 1949 - 100 fr. violetto e lilla, ERRORE DI COLORE, non dentellato (A6/II), bordo di foglio, gomma originale integra, perfetto. Splendido e raro! Cert. Diena.	12.000	1.250
2620	**	OCC. TEDESCA EGEO 1944 - Insepost azzurro, emissione di Rodi (2), striscia di tre a seggiola, gomma integra, perfetti. A.Diena.	975+	100
2621	⊙	OCC. TEDESCA EGEO 1944 - Insepost bruno rosso, emissione di Rodi (3), usato, perfetto. Cert. Petry.	1.500	200
2622	✉	SOMALIA AFIS POSTA AEREA 1954 - 10 s. arancio, striscia di tre e coppia, 30 cent. bruno e 5 cent. rosa (2,A1,A11), perfetti, su raccomandata da Mogadiscio 13/11/1954 a Roma. Eccezionale affrancatura multipla. Rarità del settore! Cert. Sorani.	17.725	1.500
2623	✉	SOMALIA AFIS POSTA AEREA 1952 - 10 s. arancio, striscia di tre e coppia, 5 s. bruno e 1 s. Consiglio territoriale, coppia (A10,A11,A12), perfetti, su raccomandata espresso via aerea da Mogadiscio 28/4/1952 a Roma. Eccezionale affrancatura multipla di alto valore facciale. Rarità del settore. Cert. Sorani.	21.300+	1.500
2624	**	SOMALIA AFIS PACCHI POSTALI 1950 - Serie completa (1/9), blocchi di quattro, gomma integra, perfetti. Ottima qualità.	3.750	450
2625	✉	CIRENAICA AMM. AUTONOMA 1951 - 50 m, 20 m, due esemplari, perfetti, 1 m, striscia di quattro, un esemplare difettoso, Cavaliere senussita (10,9,1), su busta raccomandata da Tobruk 26/1/1951 per l'Egitto. Rara! Ferrario.	3.900+	500
2626	**	LIBIA REGNO 1951 - Emissione per la Tripolitania, ordinaria e segantasse (24/33,T8/12), gomma integra, perfetti.	540	70

ATTENZIONE: quest'Asta si terrà allo Spazio Chiossetto, in via Chiossetto 20 a Milano

Si concedono dilazioni di pagamento, da concordarsi prima dell'asta.



2627



2628



2629 ex



2630



2632



2634



2636



2635



2633



2638



2639



2640



2641



2642



2643



2644 ex



2646



2647



2651 ex

TERZA SESSIONE

domenica 27 ottobre 2019 - ore 17.00

SAN MARINO
PRECURSORI

2627	△	1862 - 5 cent. verde IV emissione di Sardegna (A1), perfetto, annullato con il bollo in cartella San Marino e il datario di Rimini 8/6/1863, su frammento. Bello e non comune! Emilio ed A.Diena, Chiavarello, cert. E.Diena.	3.000	400
2628	⊙	1862 - 10 cent. bistro IV emissione di Sardegna (A2), perfetto, annullato con il bollo in cartella San Marino e il datario di Rimini. Emilio Diena, Chiavarello, cert. E.Diena.	600	100
2629	⊙/△	1863/65 - Dieci esemplari De La Rue, tutti usati con annulli di San Marino. Qualità mista, insieme non comune.	-	150
2630	△	1863 -15 cent. Litografico, II tipo (A9), leggermente intaccato a sinistra, usato su piccolo frammento a San Marino, lineare in cartella e datario di Rimini coannulatori. A.Diena, cert. E.Diena.	1.100	100



2631

2631	✉	1863 - 15 cent. Litografico, II tipo (A10), perfetto, su busta da San Marino 23/8/1863, lineare in cartella e datario di Rimini coannulatori, a Brisighella. Bellissima e rara! Emilio Diena, Raybaudi, cert. Cilio e Ferrario.	11.000	2.000
2632	△	1864 - 5 cent. De La Rue, tiratura di Londra (A11), coppia, un angolo arrotondato e singolo, su frammento di lettera da San Marino, lineare in cartella e datario di Rimini 30/3/1864 coannulatori, a Pesaro. Raro insieme. A.Diena, cert. E.Diena.	3.300+	300
2633	△	1865 - 2 cent. De La Rue, tiratura di Londra (F2L), due esemplari, il primo separato con le forbici, usati su piccolo frammento a San Marino con l'annullo a punti. Raro insieme! Cert. E.Diena.	14.000	900



2649



2650



2652



2654

2634	☒	1871 - 10 cent. De La Rue, tiratura di Londra (F4L), coppia perfetta, su busta da San Marino 23/11/1871, doppio cerchio in azzurro e bollo a punti in nero, per Milano, rispedita a Zelata. Rara! Cert. Diena.	17.000+	1.750
2635	☒	1867 - 10 cent. De La Rue, tiratura di Torino (F4T), coppia, ottimo stato, su sovracoperta di lettera da San Marino 15/4/1867, annullo a punti, a Brescia.	5.500	400
2636	☒	1873 - 20 cent. azzurro (F11T), perfetto, su busta da San Marino 15/2/1875, doppio cerchio azzurro e bollo a punti in nero, a Rimini, rispedita a Pesaro. Rare le rispeditazioni da San Marino!	600++	100

FRANCOBOLLI



2637

2637	(*)	1877/90 - 5 cent., 10 cent., 20 cent., 25 cent., 30 cent., 40 cent. Stemma (2/7), prove di lusso non dentellate montate su cartoncino. Insieme unico ed irripetibile, rarità del settore. Ex. Collezione dell'Avvocato. Cert. Ferrario.	-	3.000
2638	**	1877 - 10 cent. oltremare Stemma (3), ottima centratura, gomma integra, perfetto. G.Bolaffi, cert. Ferrario.	4.500	350
2639	**	1888 - 10 cent. azzurro Stemma (3A), gomma integra, buono stato. Fiecchi, Ferrario.	800	80
2640	**	1890 - 25 cent. Stemma (5), discreta centratura, gomma integra, perfetto. G. Bolaffi.	500	60
2641	**	1877 - 30 cent. Stemma (6), buona/ottima centratura, gomma integra, perfetto. G.Bolaffi, cert. Ferrario. (cat. Sassone € 3.600/10.800).	-	600
2642	*	1877 - 30 cent. bruno Stemma (6), gomma originale, perfetto, ottima centratura. Raro così ben centrato. Cert. Diena.	3.600	375
2643	*	1877 - 40 cent. lilla scuro Stemma (7), gomma originale, perfetto. Raro così ben centrato! Cert. Diena.	3.600	400
2644	(*)	1892/94 - Cifra e stemma, prove d'archivio non dentellate (P12/P22), senza gomma come sempre, perfette. Molto fresche. A.Diena.	2.400	300



2645

2645	**	1892 - 1 lira carminio su giallo Stemma(20), blocco di quattro, discreta centratura, gomma integra, perfetto. Rara e di eccezionale freschezza! Cert. A.Diena.	24.000+	3.500
------	----	--	---------	--------------

2646	*	1892 - 1 lira carminio su giallo Stemma (20), discreta centratura, bordo di foglio, gomma originale, perfetto. A.Diena, cert. G.Bolaffi.	2.400	250
2647	⊙	1892 - 1 lira carminio su giallo Stemma (20), usato, perfetto. Cert. A. ed E.Diena.	1.250	140
2648	**	1894 - 2 lire Stemma (21), discreta centratura, gomma integra, perfetto. G.Bolaffi.	300	40
2649	**	1894 - 2 lire Stemma (22), blocco di quattro, bordo di foglio, gomma integra, perfetto. Molto fresco. Cert. G.Bolaffi.	1.200+	125
2650	**	1894 - 5 lire Stemma (22), blocco di quattro, angolo di foglio, due esemplari con ottima centratura, gomma integra, perfetto. Molto bello, uno dei migliori blocchi di quattro noti. G.Bolaffi, Ferrario.	9.000+	800
2651	**	1894 - Palazzo del Governo, serie completa in blocchi di quattro (23/25), nuovi, gomma originale integra, perfetti e ottimamente centrati. Rari di questa qualità. Cert. Caffaz.	12.880+	850
2652	**	1894 - 1 lira oltremare Stemma (31), discreta centratura, gomma integra, perfetto. Cert. G.Oliva.	5.500	500



2653

2653	**	1894 - 1 lira oltremare Stemma (31), discreta centratura, blocco di quattro, bordo di foglio, gomma integra, perfetto. Raro! A.Bolaffi senior, cert. Ferrario.	22.000+	2.500
2654	*	1894 - 1 lira oltremare Stemma, centratura eccezionale (31), gomma originale, perfetto. Splendido e raro in queste condizioni.	6.600	750



2655

2655	⊙	1894 - 1 lira oltremare Stemma (31), blocco di quattro, perfetto, usato. Molto fresco ed estremamente raro. Emilio Diena, cert. Diena.	18.500	1.850
2656	⊙	1894 - 1 lira oltremare Stemma (31), usato, perfetto. A.Diena, cert. E.Diena e Raybaudi.	1.000	120
2657	**	1903 - Cifra o Veduta (34/45), gomma integra, perfetti. Cert. Diena per il 2 lire.	5.000	650
2658	⊙	1903 - 2 lire Veduta (44), usato, perfetto. Ferrario.	550	65
2659	**	1916 - 10 + 5 cent. Croce Rossa, non dentellato (CEI 50Aa), bordo di foglio in alto, gomma originale integra, perfetto. Ferrario.	1.500	150
2660	**	1917 - Pro Combattenti (51/52), blocchi di quattro, gomma integra, perfetti.	1.000+	100
2661	(*)	1924 - Garibaldi (98/102), prove d'archivio su cartoncino, non gommate, perfette. Non comuni!	-	90
2662	**	1927 - Ara dei Volontari (134/136), blocchi di quattro, angolo di foglio, gomma integra, perfetti. Splendidi.	500+	70

2663	✉	1927 - Ara dei Volontari, 1,75 su 50 su 25 espresso soprastampato per posta ordinaria, 1,25 su 60 cent. su 25 cent. espresso (134/136,133,E6), perfetti, su busta raccomandata per espresso da San Marino 4/10/1927 a Firenze.	290+	30
2664	**	1929/35 - Vedute e Libertà (141/158), gomma integra, perfetti. Belli. Cert. Raybaudi per il 10 lire.	1.500	200
2665	**	1929 - 10 lire, 15 lire e 20 lire Vedute e Libertà (156/158), gomma integra, perfetti. Belli. G.Bolaffi e Cert. Diena per il 20 lire.	1.500	190
2666	**	1932 - Palazzetto della Posta (159/163), gomma integra, perfetti. Belli. Colla.	1.750	200
2667	**	1932 - Palazzetto della Posta (159/163), gomma integra, perfetti. Molto freschi.	1.750	200
2668	**	1932 - Ferrovia (164/167), blocchi di quattro, bordo di foglio, gomma integra, perfetti. Molto belli. Cert. G.Bolaffi per il 5 lire.	2.000+	250
2669	**	1932 - Garibaldi (168/175), gomma integra, perfetti. Cert. Ferrario per l'alto valore.	1.750	225
2670	**	1933 - Convegno Filatelico (176/179), bordo di foglio, gomma integra, perfetti. Cert. G.Bolaffi del blocco di provenienza del n.179.	1.625	200
2671	**	1933 - Convegno Filatelico (176/179), bordo di foglio, gomma integra, perfetti. G.Bolaffi per l'alto valore.	1.625	200
2672	**	1934 - Soprastampati Mostra Filatelica (180/183), gomma integra, perfetti.	175	25
2673	**	1934 - Palazzo della Posta soprastampati (184/185), blocchi di quattro, angolo di foglio, gomma integra, perfetti. Molto belli! Cert. G.Bolaffi.	2.250	300
2674	**	1935 - Delfico (193/204), gomma integra, perfetti. Belli.	750	100
2675	✉	1946 - 100 lire UNRRA (296), coppia, perfetta, su busta raccomandata da San Marino a S. Benedetto del Tronto. Ferrario.	-	50
2676	**	1946 - 100 lire UNRRA, non dentellato in basso, angolo di foglio (296aa), gomma integra, perfetto. Cert. Giordani.	650	100
2677	**	1949/50 - Paesaggi (342/355), gomma integra, perfetti.	700	100
2678	**	1952 - 10 lire Fiera di Trieste, soprastampa spostata a destra e ripetuta sul margine (389ca), angolo di foglio, gomma integra, perfetto.	1.500+	200

POSTA AEREA

2679	**	1931 - Veduta (1/10), blocchi di quattro, angolo di foglio, gomma integra, perfetti. Splendidi e rari! Cert. G.Bolaffi per il 10 lire.	9.500+	1.200
2680	**	1931 - Veduta (1/10), gomma integra, perfetti. Cert. Ferrario per l'alto valore.	2.000	250



2681

2681	**	1943 - Ventennale dei Fasci, non emessi (26/33), gomma integra, perfetti. Ottima qualità! Caffaz, cert. Ferrario.	9.750	1.500
------	----	---	-------	--------------



2656



2657 ex



2659



2660 ex



2661 ex



2664 ex



2665 ex



2670 ex



2666 ex



2667 ex



2662 ex



2671 ex



2669 ex



2668 ex



2674 ex



2673 ex



2676

2682	**	1947 - 100 lire Centenario francobollo U.S.A., non dentellato (75b), gomma integra, perfetto. Ferrario.	400	70
2683	**	1950 - 500 lire Vedute, non dentellato (91b), gomma integra, perfetto. Raro. Ferrario.	1.000	150
2684	**	1951 - 300 lire UPU, non dentellato (95a), angolo di foglio, gomma integra, perfetto.	3.000	300
2685	**	1951 - 500 lire Veduta (97), angolo di foglio, gomma integra, perfetto. Ferrario.	300+	40
2686	**	1951 - 1.000 lire Bandierone (99), gomma integra, perfetto. Cert. Ferrario.	850	140
2687	**	1951 - 1.000 lire Bandierone (99), gomma integra, perfetto. Cert. Ferrario.	850	140
2688	**	1951 - 1.000 lire Bandierone (99), gomma integra, perfetto. Ferrario.	850	140
2689	**	1951 - 1.000 lire Bandierone (99), gomma integra, perfetto. Raybaudi.	850	140
2690	**	1954 - 1.000 lire Aereo (112), gomma integra, perfetto. Ferrario.	175	175
2691	**/☒	1959 - 120 lire Volo San Marino - Rimini - Londra (128), ad integrazione di aeorogramma soprastampato con bollo speciale del 3/6/1959 per Londra. Ferrario.	-	30

FOGLIETTI E MINIFOGLI

2692	**	1937/38 - Indipendenza e Lincoln, foglietti (1/3), gomma integra, perfetti.	75	15
2693	**	1944 - Case popolari, foglietti (4/5), gomma integra, perfetti.	800	150
2694	**	1944 - Pro Case Popolari, foglietti (4/5), gomma integra, perfetti.	800	175
2695	**	1945 - Palazzo del Governo, foglietto dentellato e non (6/7), gomma integra, perfetti.	325	60
2696	**	1945 - Palazzo del Governo, foglietto dentellato e non (6/7), gomma integra, perfetti.	325	70
2697	**	1945 - Palazzo del Governo, foglietto non dentellato con filigrana (7b), gomma integra, perfetto. Bello. Ferrario.	262	30
2698	**	1951 - 300 lire UPU, foglietto (10), gomma integra, perfetto. Molto fresco.	380	75
2699	**	1952 - 200 lire Fiori, foglietto (14), gomma integra, perfetto. Cert. E.Diena.	1.300	275
2700	**	1953 - 200 lire Sciatrice, foglietto (15), gomma integra, perfetto, lieve piega in corrispondenza della prima dentellatura orizzontale.	1.600	325
2701	**	1954 - 1.000 lire Aereo, foglietto (16), gomma integra, perfetto. Ferrario.	1.600	325
2702	**	1955 - 250 lire Ginnasta, taglio verticale fortemente spostato a destra (17a), gomma originale integra, perfetto. Ferrario.	1.500	175



2677 ex



2678



2680 ex



2679 ex



2683



2684



2682



2686



2687



2685



2688



2689



2694 ex



2693 ex



2698



2696 ex



2699



2700



2701



2702



2703



2704



2709



2705



2707 ex



2706



2708



2710 ex

2703	**	1958 - 500 lire Panorama, foglietto (18), gomma integra, perfetto. Bello. Ferrario.	1.375	275
2704	**	1958 - 500 lire Veduta, foglietto (18), gomma integra, perfetto.	1.375	280
2705	**	1958 - 500 lire Panorama, foglietto, taglio verticale fortemente spostato a sinistra (18b), gomma integra, perfetto. Ferrario.	2.750	300
2706	**	1961 - 1.000 lire Elicottero, foglietto (22), gomma integra, perfetto. Ferrario.	460	80
2707	**	1961 - 500 lire Europa, cinque foglietti (23), gomma integra, perfetti.	1.400	140
2708	**	1961 - 500 lire Europa, foglietto (23), gomma integra, perfetto. Bello.	220	35
2709	**	1961 - 500 lire Europa, foglietto (23), gomma integra, perfetto. Ferrario.	280	40
2710	**	1945/46 - Stemmi, minifogli, il 10 lire di dimensioni maggiori (1a,2/5), gomma integra, perfetti. Ferrario per l'alto valore.	1.760	300
2711	**	1946 - 1.000 lire UNRRA, minifoglio (6), gomma integra, perfetto. Ferrario.	1.100	250
2712	**	1946 - 1.000 lire UNRRA, minifoglio di 10 esemplari (6), perfetto, gomma originale, integra. Presenta in alto una parte di figurazione allegorica stampata nello stesso colore bruno arancio del fondo. Splendida ed inedita varietà. Cert. Sorani, Oro Raybaudi.	-	3.500
2713	**	1946 - 10 lire su 50 lire Pro Assistenza, minifoglio (7), gomma originale integra, perfetto. Bello!	2.500	650
2714	**	1947 - Centenario I francobollo USA, minifoglio (8), non piegato, gomma integra, perfetto. Cert. Ferrario.	4.250	900
2715	☒	1947 - Centenario I francobollo USA, minifoglio (8), perfetto, usato su busta FDC il 24/12/1947, primo giorno d'emissione. Raro. Sorani, cert. Ferrario.	-	1.200



2716

2716	**	1948 - 100 l. Lavoro, minifoglio (9), nuovo, gomma originale integra, perfetto. Lievissima piega in corrispondenza della terza riga sulla dentellatura. Molto fresco! Cert. Carraro.	7.000	1.750
------	----	--	-------	--------------



2711



2712



2713



2714



2717

2717	**	1949 - 100 e 200 lire Paesaggi, minifogli di dieci esemplari (10/11), nuovi, gomma originale integra, perfetti. Lieve piega in corrispondenza della quarta riga della dentellatura. Molto freschi e rari! G.Bolaffi, cert. E.Diena.	20.000	7.000
------	----	---	--------	--------------

ESPRESSI

2718	**	1907 - 25 cent. Veduta (1), ottima centratura, gomma integra, perfetto. Bello. Ferrario.	450	60
------	----	--	-----	-----------

PACCHI POSTALI

2719	**	1948 - Soprastampati (33/34), gomma integra, perfetti. Ferrario.	450	60
2720	**	1953 - 10 e 300 lire filigrana stelle (35/36), gomma integra, perfetti.	350	50
2721	**	1953 - 10 e 300 lire filigrana stelle (35/36), perfetti, gomma integra.	350	55

SEGNATASSE

2722	**	1897/1919 - Prima emissione (1/9), ottima centratura, gomma integra, perfetti. Belli! Cert. Ferrario.	1.900	225
2723	**/*	1924 - Colori cambiati (10/18), alti valori ben centrati, gomma integra, traccia di linguella per il 5 cent., perfetti. Cert. Ferrario.	2.125++	225



2715



2724 ex



2720



2721



2730



2718



2719 ex



2725 ex



2723 ex



2722 ex



2728



2729

2724	**	1924 - Colori cambiati (10/18), gomma integra, perfetti. Belli, diversi valori con ottima centratura. E.Diena per il 10 lire.	2.125++	250
2725	**	1931 - Mascherine (32/46), gomma integra, perfetti.	1.300	175

SEGNATASSE VAGLIA



2726

2726	**	1924 - Serie completa (1/6), ottima centratura per il raro 3 lire, gomma integra, perfetti. Bella e rara! Cert. E.Diena e Bolaffi.	15.500	2.000
------	----	--	--------	--------------



2727

2727	**	1924 - Soprastampati (1/6), gomma integra, perfetti. Rari. Ferrario, cert. A.Diena e Fiecchi.	9.000+	1.500
2728	**	1924 - Segnatasse vaglia, cinque valori (1/5), gomma integra, perfetti.	2.500	300
2729	**	1924 - Soprastampati, cinque valori (1/5), gomma integra, perfetti.	2.500	300

INTERI POSTALI

2730	✉	1894 - 10 cent. Palazzo del Consiglio, cartolina postale (Filagrano n. C6a), perfetta, con affrancatura aggiuntiva di 25 cent. Palazzo del Governo (23), perfetto, per il porto di raccomandazione, da San Marino 30/9/1894, primo giorno di emissione, a Milano. Insieme splendido ed unico caso noto. Eccezionale! Ex collezione Glaray. A.Bolaffi, Ferrario.	-	800
------	---	---	---	------------



2733



2736 ex

VATICANO

2731	**	1929 - Conciliazione (1/13+E), gomma integra, perfetti. Belli!	250	30
------	----	--	-----	-----------



2732

2732	**	1934 - Provvisoria (35/40), ottima centratura, gomma integra, perfetti. A.Diena, cert. Ferrario.	6.000	800
2733	✉	1939 - Provvisoria (35/40), serie completa, perfetti, su busta annullata Città del Vaticano 29/2/1939, non viaggiata. A.Diena, cert. Ferrario.	5.000	600



2734

2734	*	1934 - 1,30 su 1,25 lire Provvisoria, saggio venduto come normale alla posta (36A), gomma originale, perfetto. Tiratura 100 esemplari. Rarità! Emilio, A. ed E.Diena, cert. Avi.	36.000	7.000
2735	☉	1937 - 2,05 su 2 lire Provvisoria, II tiratura (37), blocco di quattro, usato, perfetto. Cert. Diena.	-	50
2736	**	1935 - Giuridico (41/46), gomma integra, perfetti e ben centrati.	1.800	200
2737	**	1938 - Archeologia (55/60), gomma integra, perfetti.	225	30
2738	**	1953 - 100 lire Pier Lombardo (173), blocco di quattro, gomma integra, perfetto. G.Bolaffi.	240	25

POSTA AEREA

2739	**	1953 - Cupolone (22/23), blocchi di quattro, angolo di foglio, gli esemplari di sinistra con filigrana lettere completa, gomma integra, perfetti.	520++	75
2740	**	1953 - Cupoloni (22/23), filigrana lettere completa, angolo di foglio, gomma integra, perfetti.	130++	40
2741	**	1953 - Cupoloni (22/23), blocco di quattro, gomma integra, perfetti.	520	60

S.M.O.M.

2742	**	POSTA AEREA 1993 - 5 s. Repubblica del Canada (47), perfetto, gomma integra. Raro, tiratura 9.069 esemplari!	160	40
------	----	--	-----	-----------

ATTENZIONE: quest'Asta si terrà allo Spazio Chiossetto, in via Chiossetto 20 a Milano

Tutti i lotti singoli sono visibili sul nostro sito www.ferrarioaste.com



2739 ex



2741 ex



2742



2743



2744



2745



2746



2749



2748



2750



2751



2754



2755

EUROPA

2743	⊙	AUSTRIA 1850 - 1 k. giallo (1), usato, perfetto. Molto bello.	240	30
2744	⊙	AUSTRIA 1850 - 1 k. giallo (Ferchenbauer 1b), perfetto, usato. Emilio Diena, Raybaudi.	-	100
2745	⊙	AUSTRIA 1850 - 1 k. giallo, stampa recto-verso capovolto (1c), usato, perfetto.	-	100
2746	⊙	AUSTRIA 1850 - 3 k. rosso, carta a macchina (3/I), perfetto, usato a Metcovich, lineare azzurra. A.Diena.	-	50
2747	⊙	AUSTRIA 1850 - 9 k. azzurro, carta a mano (5), lieve assottigliamento, usato con annullo azzurro.	-	50
2748	⊙	AUSTRIA 1850 - 9 k. azzurro, carta a mano, ampio e ben evidente spazio tipografico in alto (5), lieve assottigliamento, usato a Zara. A.Diena, Raybaudi.	-	50
2749	⊙	AUSTRIA 1859 - 2 k., II tipo, un esemplare arancio e uno arancio scuro (11a,11b), perfetti, usati a Trieste.	1.400	100
2750	△	AUSTRIA 1860 - 3 k. Verde (18, Ferchenbauer 19b), due coppie e un singolo, perfette, usate su frammento a Cattaro 26/12.	-	75
2751	△	AUSTRIA 1864 - 2 kr., 3 kr., 5 kr. e 10 kr. (Cert. Ferchenbauer 30b+31a+32a+33a), perfetti, usati su frammento a Praga. Bella e rara affrancatura quadricolore, ex coll. Jerger. Cert. Ferchenbauer.	-	750
2752	△	AUSTRIA 1867 - 10 k. azzurro (35), due esemplari, perfetti, usati su altrettanti frammenti a San Giovanni di Medua e a Dulcigno San Giovanni di Medua.	-	100
2753	✉	AUSTRIA 1869 - 15 kr. Francesco Giuseppe I (36), piega, su sovracoperta di lettera da Trieste a Cento 14/1/1869, vari segni di tassa. Interessante.	-	50
2754	△	AUSTRIA FRANCOBOLLI PER GIORNALI 1851 - 0,6 k. Mercurio azzurro, I tipo (1), perfetto, usato su frammento. G.Oliva.	290+	50
2755	⊙	AUSTRIA FRANCOBOLLI PER GIORNALI 1851 - 0,6 k. Mercurio azzurro, I tipo (1), striscia di tre, perfetta, usata. E.Diena.	870++	90
2756	⊙	AUSTRIA FRANCOBOLLI PER GIORNALI 1851 - 0,6 k. Mercurio azzurro, I tipo (1), usato, perfetto. G.Oliva.	290	30
2757	⊙	AUSTRIA FRANCOBOLLI PER GIORNALI 1851 - 0,6 k. Mercurio azzurro, I tipo (1), usato, perfetto. Raybaudi.	290	40
2758	⊙	AUSTRIA FRANCOBOLLI PER GIORNALI 1851 - 0,6 k. Mercurio azzurro, I tipo, carta a coste verticali (1/I), usato, lieve piega in alto. A.Diena.	850	40
2759	⊙	AUSTRIA FRANCOBOLLI PER GIORNALI 1851 - 0,6 k. Mercurio azzurro, I tipo, carta a coste verticali (1/I), usato, perfetto e con grandi margini. G.Oliva.	850	90
2760	⊙	AUSTRIA FRANCOBOLLI PER GIORNALI 1851 - 0,6 k. Mercurio azzurro, I tipo, carta a coste verticali (1/I), usato, perfetto. A.Diena.	850	80
2761	⊙	AUSTRIA FRANCOBOLLI PER GIORNALI 1851 - 0,6 k. Mercurio azzurro, I tipo, carta a coste verticali (1/I), usato, perfetto. G.Oliva.	850	70
2762	⊙	AUSTRIA FRANCOBOLLI PER GIORNALI 1851 - 0,6 k. Mercurio azzurro, I tipo, usato, perfetto. Bello!	290	30
2763	⊙	AUSTRIA FRANCOBOLLI PER GIORNALI 1851 - 0,6 k. Mercurio azzurro, III tipo (1b), perfetto, usato.	240	40



2764	⊙	AUSTRIA FRANCOBOLLI PER GIORNALI 1851 - 0,6 k. Mercurio azzurro, III tipo (1b), usato, perfetto.	240	40
2765	⊙	AUSTRIA FRANCOBOLLI PER GIORNALI 1851 - 0,6 k. Mercurio azzurro, III tipo (1b), usato, perfetto. Raybaudi.	240	40
2766	⊙	AUSTRIA FRANCOBOLLI PER GIORNALI 1858 - 1,05 k. lilla grigio (6), usato, perfetto. Molto Bello! E.Diena.	1.200	100
2767	✉	AUSTRIA FRANCOBOLLI PER GIORNALI 1864 - 1,05 kr. grigio brunastro (11), perfetto, su giornale completo "Gazzetta di Trento" del 14/7/1864, per Lavis, annullato con il bollo in cartella, punti 8.	1.550	120
2768	✉	AUSTRIA FRANCOBOLLI PER GIORNALI 1864 - 10 kr. grigio brunastro (11), perfetto, su giornale completo "Gazzetta di Trento" del 22/7/1864 per Lavis.	450	40
2769	✉	AUSTRIA LEVANTE 1911 - 60 pa. Francesco Giuseppe (49), due esemplari, perfetti, al verso di busta assicurata con valore assicurato da Alexandriette 14/6/1911 a La Spezia. Rara.	-	125
2770	✉	FRANCIA 1865 - 20 cent. Napoleone laureato (29), nove esemplari, ottimo stato, su sovracoperta di lettera da Marsiglia 4/11/1865 a Trieste. D'effetto.	-	150
2771	✉	FRANCIA FRANCOBOLLI DI GUERRA 1914 - 10 cent. rosso VALENCIENNES (1), perfetto, su busta del 18/10/1914 per Preseau, durante l'occupazione tedesca. A.Diena, cert. G.Bolaffi.	-	200
2772	✉	FRANCIA OCC. TEDESCA ALSAZIA E LORENA 1871 - 20 cent. (6), in affrancatura mista con 20 cent. di Francia, perfetti, su lettera da Strassburg 18/10/1871 a Poitiers, con il francobollo francese annullato con il timbro a stella di punti AVP 1°. Molto bella! A.Diena, G.Bolaffi.	-	125
2773	✉	FRANCIA OCC. TEDESCA ALSAZIA E LORENA 1871 - 5 cent. (4), perfetto, isolato su lettera da Muhlhausen in Elsass 15/7/1871 per città. G.Bolaffi.	-	125
2774	⊙	GERMANIA BERLINO 1949 - 1 m. soprastampa BERLIN rossa (17/B), bordo di foglio, usato, perfetto. Bello!	550	50
2775	**	GERMANIA BERLINO 1949 - 1, 2, 3, 5 m. soprastampa BERLIN nera (17/A-20/A), gomma originale integra, perfetti.	315	40
2776	**	GERMANIA BIZONA 1948 - Soprastampati (36A/36R), gomma integra, perfetti. Cert. Caffaz per gli alti valori.	550	65
2777	**	GERMANIA REICH FOGLIETTI 1933 - Soprastampati "1923-1933", foglietto (BF2), gomma integra, perfetto, due lievi striature al verso. Raro.	7.000	700
2778	**	GERMANIA SARRE 1948 - Pro inondati, i due foglietti (BF 1/2), gomma integra, perfetti. Sorani.	1.600	150
2779	✉	GERMANIA-DANZICA 1920 - 2 m. soprastampato (37), perfetto, bordo di foglio, su busta per espresso da Danzica 13/10/1920 a Trutenau. Cert. Oechsner.	3.000	400



2764



2765



2766



2776 ex



2767



2770



2772



2771



2773



2777



2778 ex



2783



2780



2785

2780	(*)	GRAN BRETAGNA 1839 - 1 p. blu e rosso, saggio Whiting stampato con il metodo Congreve, senza gomma, riparato in un angolo. Raro! Cert. Bolaffi.	-	350
2781	☒	GRECIA 1936 - Modulo di telegramma con 11 francobolli del periodo, difetti, con annullo speciale per le Olimpiadi di Berlino 20/7/1936.	-	50
2782	**	GRECIA POSTA AEREA 1933 - Soggetti vari (8/14), gomma integra, perfetti. Cert. G.Bolaffi.	230	40
2783	*	ISLANDA 1873 - 3 s. grigio, 8 s. bruno, 4 s. verde servizio (2,4,S.1A), nuovi, gomma originale, perfetti. E.Diena.	835	90
2784	**	JUGOSLAVIA 1945 - 6 p. lilla e violetto (Mich. n. 785a,785b), soprastampati a Maribor, blocco di quattro, gomma integra, perfetti. MNH. Cert. Velickovic.	-	60
2785	*	LIECHTENSTEIN 1916 - 25 h. oltremare, carta opaca (3b), nuovo, gomma originale, perfetto, MH. Invisibile traccia di linguella. Cert. Raybaudi.	450	50
2786	**	LIECHTENSTEIN 1921 - Vedute (52/59), gomma integra, perfetti.	950	150
2787	*	LIECHTENSTEIN 1921 - Vedute e effigie, serie completa (52/59), perfetti, gomma originale.	375	40
2788	**	LIECHTENSTEIN 1924/27 - Ordinaria, otto valori (64/71), gomma integra, perfetti.	805	125
2789	**	LIECHTENSTEIN 1928 - 70°anniversario Principe Giovanni II (82/89), gomma integra, perfetti.	1.250	200
2790	**	LIECHTENSTEIN 1930 - Soggetti diversi (94/107), gomma integra, perfetti.	2.100	400
2791	**	LIECHTENSTEIN 1933 - 3 fr. Principe Francesco I (117), angolo di foglio, gomma integra, perfetto.	300+	60
2792	**	LIECHTENSTEIN 1933 - Vedute (111/113), gomma integra, perfetti.	1.000	125
2793	**	LIECHTENSTEIN 1935 - 5 f. Stemma (128), gomma integra, perfetto.	800	150
2794	**	LIECHTENSTEIN 1935 - 5 fr. lilla Stemma (128), gomma originale integra, perfetto. Ferrario.	800	150
2795	**	LIECHTENSTEIN 1952 - 5 fr. Castello di Vaduz (272), gomma integra, perfetto.	290	45
2796	**	LIECHTENSTEIN FOGLIETTI 1934 - 5 fr. Vaduz, foglietto (BF1), gomma integra, perfetto. Bello! Cert. E.Diena.	2.700	500
2797	**	LIECHTENSTEIN MINIFOGLI 1960 - 50 r. Europa CEPT, minifoglio di 20 esemplari (355), gomma integra, perfetto. Bello!	1.800	350
2798	**	LIECHTENSTEIN POSTA AEREA 1930 - Aeroplano (A1/A6), gomma integra, perfetti.	610	80
2799	**	LIECHTENSTEIN POSTA AEREA 1931 - Zeppelin (A7/A8), gomma integra, perfetti.	700	130
2800	**	LIECHTENSTEIN POSTA AEREA 1936 - Dirigibile Hindenburg (A15/A16), angolo di foglio, gomma integra, perfetti.	245+	50
2801	**	MONACO FOGLIETTI 1938 - Luigi II, foglietto (BF1), gomma originale integra, perfetto.	230	25
2802	**	MONACO FOGLIETTI 1949 - Croce Rossa, non dentellato (BF3), gomma integra, perfetto. Caffaz.	510	75
2803	**	MONACO FOGLIETTI 1964 - Europa, foglietto speciale (BFS6), gomma integra, perfetto. Bello!	850	170
2804	**	MONACO FOGLIETTI 1982 - 10 f. Omaggio alla Principessa Grace (BF22), dieci esemplari, gomma integra, perfetti.	120	15
2805	**	RUSSIA 1922 - 1 k. Giornata filatelica di Mosca, dentellato e non dentellato (180,184A), gomma integra, perfetti. Entrambi cert. Raybaudi.	2.225	300
2806	☒	SPAGNA 1811 - Lettera prefilatela con bollo napoleonico "N.1 Bon Principal Arm. D'Espagne" 5/4/1811 per Alessandria, tassata.	-	100
2807	(*)	SVEZIA 1877 - 1 r. Tre corone, dent. 13 (25/I), nuovo senza gomma, perfetto. A.Diena.	-	90
2808	**	SVEZIA 1886/91 - Cifra e Tre corone, corno di posta al verso, otto valori (29/35,37,38), gomma integra, perfetti. Molto freschi.	1.796	250
2809	**	SVEZIA 1891/1904 - Re Oscar II, dieci valori (41/49,49A), gomma integra, perfetti. Belli.	1.766	250
2810	**	SVEZIA 1924 - Centenario UPU (178/192), gomma integra, perfetti. Belli! Cert. Raybaudi per i tre alti valori.	1.800	250
2811	**	SVEZIA 1924 - Congresso UPU (163A/177), gomma integra, perfetti. Belli! Cert. E.Diena per gli alti valori.	1.300	180
2812	**	SVEZIA 1924 - Congresso UPU, serie completa di 15 valori (163A/177), il 2 k. con filetto di inquadratura in alto, gomma integra, perfetti. Belli.	1.300	180
2813	**	SVEZIA 1936 - Centenario delle Poste (235/246), gomma integra, perfetti. Belli!	350	40



2779



2786 ex



2787 ex



2789 ex



2790 ex



2791



2793



2794



2788 ex



2792



2795



2796

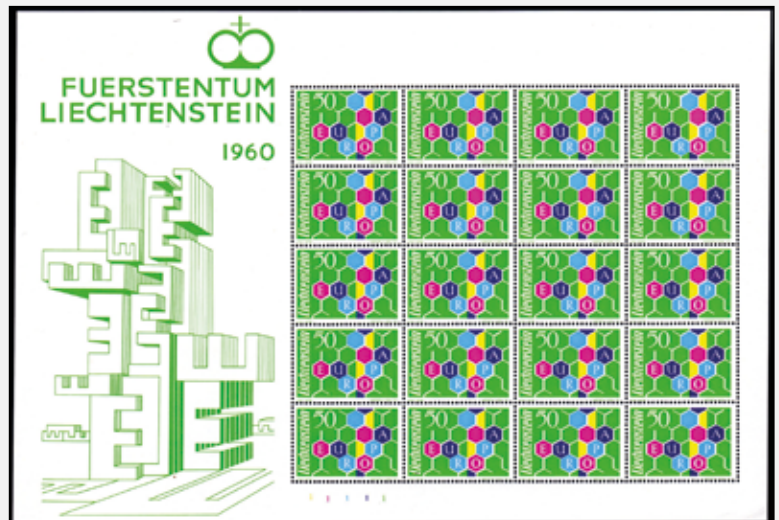

2797



2798 ex



2799



2807



2801



2809 ex



2805



2808 ex



2800 ex



2803



2806



2810 ex



2811 ex



2813 ex



2812 ex



2814 ex



2816 ex



2817 ex



2819



2820



2818



2823



2821



2822 ex



2825 ex



2824 ex



2826



2827



2828



2829



2831

2814	**	SVEZIA 1939 - 10 o. Berzelius, due coppie, una con il non dentellato a destra, l'altra a sinistra e una a sinistra (275 e/f), gomma integra, perfette. Cert. E.Diena.	440	50
2815	**	SVEZIA 1939 - 10 o. Re Gustavo V, due coppie, una con il non dentellato a destra, l'altra a sinistra (257 e/f), gomma integra, perfette. Belle! Cert. E.Diena.	260	40
2816	**	SVEZIA 1939 - 15 o. Linneo, tre coppie rispettivamente non dentellate a destra, a sinistra e ai lati esterni (276 d/e/f), gomma integra, perfette. Belle. Cert. E. Diena per due valori.	490	50
2817	**/*	SVEZIA 1941/58 - 5 k. Palazzo reale di Stoccolma, due singoli e tre coppie con le varie combinazioni di dentellatura (289,289a/e/f/d), gomma integra, originale per il n. 289f, perfetti.	1.020	100
2818	**	SVEZIA SERVIZIO 1874 - 6 o. violetto Stemma e cifra, dent. 14 (4B), gomma integra, perfetto. Cert. Diena.	560	70
2819	⊙	SVIZZERA 1850 - 5 r. Rayon I, croce inquadrata (18), usato, perfetto. Cert. Carraro.	1.800	250
2820	⊙	SVIZZERA 1852 - 15 cent. Rayon III (24), usato, perfetto. Fiecchi, cert. Raybaudi.	1.400	200
2821	⊙	SVIZZERA 1862 - 2 r. Helvetia seduta (25), usato, buono stato. Cert. Raybaudi.	750	100
2822	*	SVIZZERA 1882/1904 - Helvetia in piedi, serie completa (71/80), gomma originale, perfetti.	850	120
2823	*	SVIZZERA 1912 - Precursori Pro Juventute (A/C), gomma originale, perfetti. Sorani per i n. A/B, cert. Raybaudi per il n. C.	600	90
2824	**	SVIZZERA 1945 - Pax (405/417), bordo di foglio, gomma integra, perfetti. Belli.	580	80
2825	⊙	SVIZZERA 1945 - Pax (405/417), usati, perfetti, cert. Carraro.	1.220	180
2826	✉	SVIZZERA FOGLIETTI 1934 - Foglietto NABA (BF1), perfetto, su busta raccomandata da Zurigo 7/10/1934 con il bollo speciale della manifestazione. Cert. E.Diena.	-	200
2827	✉	SVIZZERA FOGLIETTI 1934 - NABA, foglietto (BF1), con complementare, perfetti, su busta raccomandata per espresso da Zurigo 5/10/1934 a Solothurn. Cert. Marchand.	-	150
2828	**	SVIZZERA FOGLIETTI 1934 - NABA, foglietto (BF1), gomma integra, perfetto. Cert. A.Diena.	1.000	150
2829	**	SVIZZERA FOGLIETTI 1934 - NABA, foglietto (BF1), gomma integra, perfetto. Cert. Finanziario Bolaffi.	1.000	150
2830	✉	SVIZZERA FOGLIETTI 1934 - NABA, foglietto (BF1), perfetto su busta raccomandata da Zurigo 3/10/1934 a Biel. Cert. Carraro.	-	150
2831	**	SVIZZERA FOGLIETTI 1940 - Pro Patria, foglietto (BF5), gomma integra, perfetto. Bello! Cert. Bolaffi.	475	70
2832	**	SVIZZERA FOGLIETTI 1945 - Vittime di guerra (BF11), gomma integra, perfetto. Bello.	295	40
2833	**	SVIZZERA FOGLIETTI 1951 - LUNABA, foglietto (BF14), gomma integra, perfetto. Bello.	300	50
2834	**	SVIZZERA FRANCHIGIA 1871 - Coppia tête-bêche (1b), gomma integra, perfetta. Rara. Cert. Carraro.	3.600	450
2835	**	SVIZZERA POSTA AEREA 1919 - Soprastampati (A1/A2), blocchi di quattro, gomma integra, perfetti.	2.600+	400



2836

2836	**	SVIZZERA POSTA AEREA 1938 - Pro Aereo soprastampato (A26), nuovo, gomma originale integra, perfetto. Splendido e molto raro! A.Diena, cert. Oro Raybaudi.	20.000	5.000
2837	*	SVIZZERA TELEGRAFI 1868 - 3 fr. oro (4), gomma originale, perfetto. Cert. Eichele.	1.800	200
2838	*	TUVA (Russia) 1933 - Due marche fiscali soprastampate a mano "Posta" a nuovo valore (37/38), gomma originale, perfette. Rare. Cert. Raybaudi.	3.000	700



2830



1945

2832



2833



2834



2835 ex



2838



2837



2840



2841



2842 ex



2843 ex



2844 ex



2850 ex



2863



2849



2846 ex



2848 ex



2851



2855 ex



2852 ex



2853 ex



2854 ex

CHINA

2839

2839	(*)	1951 - Gate of Heavenly Place, Tienanmen, complete set of 6 (M.100/105), without gum as issued, perfect conditions. Beautiful and rare!	8.500	2.750
2840	**	1955/57 - 8 f. orange, Shanghai perforated 12 1/2 (M. 302/II), never hinged, o.g., perfect.	450	80
2841	**	1955/57 - 8 f. orange, Shanghai perforated 12 1/2 (M. 302/II), original gum, never hinged, perfect.	450	80
2842	**	1961 - Tang Dynasty Pottery, complete set of 6 (M. 608/615), original tropical gum, MNH.	390	60
2843	**	1962 - Birds, complete set of three (M. 640/642), never hinged, original tropical gum.	170	30
2844	**	1962 - Birds, complete set of three (M. 640/642), original tropical gum, never hinged.	170	30
2845		NO LOTTO	-	-
2846	**	1963 - Karl Marx, complete set (Yv.1466/1468,M.699/701), o. g., MNH.	100	30
2847	**	1963 - Monkeys (M.741/743), o.g., MNH.	60	15
2848	**	1965 - Tsunyi Conference, complete set of 3 (M. 858/860), original gum, MNH, the second stamp with a corner oxidized.	600	125
2849	**	1967 - Theses erected by Mao Zedong, complete set (M.966/976), two stripes of five folded and single, original gum, never hinged, rare.	2.700	1.000
2850	**	1968 - Mao's Revolution, complete set of 9 (Yv.1753/1761,M.1010/1018), original gum, MNH, beautiful.	1.900	650
2851	**	1968 - Mao's Directives, 8 cent. (M. 1027), original gum, MNH, perfect.	300	80
2852	**	1969 - Mao Zedong's ideas, complete set of 5 (M.1039/1043), o.g., MNH.	175	50
2853	**	1970 - Tiger Mountain Opera, complete set of 6 (M. 1063/1068), o. g., never hinged.	360	90
2854	**	1972 - Tennistable Championship, complete set of 4 (M.1117/1120), original gum, MNH.	120	35
2855	**	1974 - Mechanical Engineering, complete set of 4 (M. 1221/1224), original gum, MNA, perfect conditions.	700	250



2856

2856	**	1980 - 8 c. Monkey, new year (M.1594), original gum, mint never hinged, rare and beautiful.	2.800	1.000
------	----	---	-------	--------------

ATTENZIONE: quest'Asta si terrà allo Spazio Chiossetto, in via Chiossetto 20 a Milano



2857

2857	**	1980 - 8 c. Monkey, new year (Yv.2316,M.1594), original gum, mint never hinged, rare and beautiful.	2.800	1.000
------	----	---	-------	--------------



2858

2858	**	1980 - 8 c. Monkey, new year (Yv.2316,M.1594), original gum, MNH, rare and beautiful.	2.800	1.000
2859	⊙	1964 - Peonies, miniature sheet (M.B9), used, two small thinning points on the back.		150
2860	**	1964 - 15th Popular Republic Revolution, miniature sheet (Yv.F13,M.B10), original gum, MNH, rare and beautiful.	7.500	2.000
2861	**	1980 - Gu Dong, booklet (Yv.C2345,M.SB1), o. g., MNH, perfect conditions.	850	200
2862	**	1983 - Tomb of Emperor Qin Shi Huangdi, special booklet (M.SB9), perfect conditions.	110	30
2863	*	UFFICI FRANCESI 1904/05 - 4 cent. lilla bruno su grigio (Yv. 64A, Scott 47A), gomma originale, linguellato, perfetto. Timbrino Champion.	-	300



2860



2859



2861

OLTREMARE

2864	☒	ARGENTINA 1869 - 5 cent. Rivadavia (18), su lettera da Buenos Aires 20/5/1869 a Loano, bollo "via di mare E" e tassa a tampone "4", insolitamente impressa con inchiostro rosso. Interessante!	-	100
2865	☒	ARGENTINA 1875 - 5 cent. Rivadavia (18), su sovracoperta di lettera da Buenos Aires 31/3/1875 per Genova, bollo "Da Buenos-Aires coi postali italiani", tassata in arrivo con segnatasse da 30 cent. e 60 cent. (7,10).	-	200



2866

2866	**	INDIA 1992 - 1 r. Pandion Haliaeetus, serie Uccelli, errore di cifra 1 anziché 2 (S.G.N. 1525a), nuovo, gomma originale integra, perfetto. MNH. Rarissimo! Sono noti solo pochi esemplari. Cert. Garanzia Ferrario.	-	2.000
------	----	---	---	--------------



2867

2867	**	INDIA 1992 - 6 r. Falco Peregrinus, serie Uccelli, dicitura errata in indiano Pandion Haliaeetus, anziché Falco Peregrinus (1526a), nuovo, gomma originale integra, perfetto. MNH. Rarissimo! Sono noti solo pochissimi esemplari. Cert. Garanzia Ferrario.	-	2.000
2868	☒	INDIE OLANDESI 1892 - 12 1/2 cent. busta postale, integrata con 2 1/2 cent. (19), per L'Olanda 14/11/1892, bollo su tre rughe "Ned. Indie over Brindisi". Non comune!	-	150
2869	☒	MALESIA 1953 - 10 cent. Coronation, giro completo di 12 Stati, su busta da Singapore 8/10/1953 per gli Stati Uniti.	-	30
2870	☉	RHODESIA 1901 - 100 pounds (SG. 93a, vedi nota), perfetto, usato con annullo fiscale e perforato USED. Solo tre esemplari noti, tutti in questo stato. Rarità. Cert. Sorani e Raybaudi Oro.	-	1.000
2871	**	SOMALIA 1992 - Gazzelle, soprastampati "Participant Rio 1992" (CEI 405A/D, € 1.500), gomma integra, perfetti. Rari, tiratura 50 serie. Cert. Oro Raybaudi.	-	400
2872	**	SOMALIA 1992 - Gazzelle, soprastampati in bruno arancio "Participant Rio 1992" (CEI 405A/D), bordo di foglio, gomma integra, perfetti. Molto rari! Cert. Oro Raybaudi.	-	500
2873	☒	STATI UNITI 1860 - Lettera scritta a Bremen 28/9/1860, forwarded negli Stati Uniti, dove è stata impostata con 1 cent. Franklin (9), buono stato, da New York 18/10/1860 per città.	-	100
2874	☒	STATI UNITI 1866 - 1 cent. Franklin, 10 cent. Washington, coppia (21,24), perfetti, su lettera da New York 11/7/1866 ad Asti. Interessante testo che parla di vini.	-	200
2875	*	STATI UNITI POSTA AEREA 1930 - Zeppelin, serie completa (A13/15), gomma originale, perfetti. Cert. Sorani.	1.950	300



2864



2865



2875



2870



2874



2871



2872



2868

LOTTE E COLLEZIONI

2876	☒	PREFILATELIA 1776/1808 - Collezione montata su foglio da esposizione in due album sul bollo a cuore rosso di Firenze, completa delle 52 settimane, più due senza numero. Insieme molto raro e di difficile reperimento.	-	700
2877	☒	PREFILATELIA 1776/1808 - Collezione montata su foglio da esposizione in due album sul bollo a cuore rosso di Firenze, completa delle 52 settimane, più tre senza numero. Raro insieme di ottima qualità e di difficile reperimento.	-	750
2878	☒	PREFILATELIA 1805/1844 - Bella collezione montata su fogli da esposizione in due album sui Dipartimenti napoleonici della Toscana e sui relativi bolli scalpellati. Notate diverse interessanti e rare presenze, di sicuro interesse. Ottimo inizio di collezione o per dettaglio.	-	700
2879	☒	PREFILATELIA 1811/1880 - Piccolo insieme di una quarantina di lettere prefilateliche o non affrancate dello Stato Pontificio. Materiale generalmente comune, ma notata qualche discreta presenza, tra cui due lettere in periodo di Repubblica Romana. Ex coll. Andreotti.	-	50
2880	☒	PREFILATELIA 1823/1846 - Cinque lettere da MEL, tutte con annulli differenti. Ottima qualità.	-	40
2881	☉	LOMBARDO VENETO 1850 - 5 cent., sei esemplari di colori differenti (1,1h,1g), usati, perfetti. Quattro esemplari firmati Raybaudi.	1.675	100
2882	*/☉	LOMBARDO VENETO 1850/1856 - Raccoglitore con alcune centinaia di francobolli usati del periodo, generalmente di ottima qualità. Notate diverse buone presenze, decine di migliaia di euro di valore di catalogo. Ottimo per dettaglio, merita esame.	-	2.000
2883	☉/△	LOMBARDO VENETO 1850/1866 - Accumulazione di francobolli usati del periodo, generalmente di buona qualità. Buon valore di catalogo, ottimo per studio.	-	150
2884	*/☉/☒	LOMBARDO VENETO 1850/1866 - Collezione specializzata del periodo montata in album artigianale. Notate alcune buone presenze, alto valore di catalogo.	60.000	2.000
2885	☒	LOMBARDO VENETO 1851/1856 - Sei lettere, tutte affrancate con 45 cent., generalmente di buona qualità.	2.100++	100
2886	☒	LOMBARDO VENETO 1851/1858 - Diverse decine di gran parti di lettere affrancate con 15 cent. Qualità mista, base simbolica.	-	75
2887	☒	LOMBARDO VENETO 1851/1860 - Bell'insieme di 56 lettere del periodo, generalmente affrancate con 15 cent., con discreta varietà di annulli.	-	100
2888	☒	LOMBARDO VENETO 1866/1872 - Avanzata collezione, in tre album, relativa agli annulli austriaci del Veneto su francobolli italiani, composta da 175 lettere, in parte ripetute. Insieme eccezionale e difficilmente ripetibile, con diverse ottime e buone presenze, prime date. Numerosi certificati, qualità generalmente ottima. Di sicuro interesse!	140.000+	9.000
2889	*	LOMBARDO VENETO 1870/1890 - Diciannove ristampe ufficiali del periodo, gomma originale.	-	80
2890	*	MODENA GOVERNO PROVVISORIO 1859 - L'emissione completa (12/18), gomma originale, nuovi, perfetti. Ottima qualità, tutti firmati da noti periti.	12.500	800
2891	☒	NAPOLI 1858/1860 - Quindici lettere di Napoli, una di Province Napoletane, una di Sardegna, tutte con annulli differenti. Buona qualità.	5.100	300
2892	☒	NAPOLI 1860/1861 - Tre lettere, tutte affrancate con 2 grana, con annulli a svolozzo differenti.	-	100
2893	☒/△	NAPOLI/PROVINCE NAPOLETANE 1858/62 - Piccolo insieme di sette lettere e due frammenti, affrancati con francobolli del periodo. Notata qualche buona presenza, qualità mista.	-	300
2894	*/☒	PROVINCE NAPOLETANE 1861 - Bell'insieme di sei lettere e dieci francobolli, tutti con ritocchi o varietà di clichè. Raro insieme, per specialista.	-	750
2895	*/☉/☒	STATO PONTIFICO 1852/1870 - Collezione di francobolli e lettere del periodo, montata su fogli d'album autoprodotti, con circa 130 esemplari sciolti e 80 lettere. Alto valore di catalogo, notate alcune buone presenze. Merita esame.	80.000+	2.500
2896	☒	STATO PONTIFICO 1852/1870 - Quattordici lettere del periodo, tutte affrancate. Notate alcune ottime presenze, alto valore di catalogo.	18.000+	300
2897	☉/△	STATO PONTIFICO 1852/67 - Bellissimo insieme di francobolli usati della I emissione, con buona varietà di tinte. Splendida qualità generale, numerosi esemplari firmati da noti periti. Ottimo inizio di collezione, molto interessante anche per dettaglio. Ex coll. Andreotti (cat. Sassone € 20.000 circa).	-	700

2898	*	STATO PONTIFICIO 1852/68 - Bell'insieme di 31 francobolli nuovi, gomma originale, delle tre emissioni. Qualità generalmente ottima, molti esemplari firmati da noti periti. Ex coll. Andreotti.	5.190	300
2899	⊙/△	STATO PONTIFICIO 1867/69 - Bell'insieme di francobolli della II e III emissione usati, anche ripetuti in strisce, molti firmati da noti periti. Insieme generalmente di ottima qualità, alto valore di catalogo. Ex coll. Andreotti.	12.000+	500
2900	⊠	STATO PONTIFICIO/REGNO D'ITALIA 1871/1884 - Bella collezione di annulli pontifici utilizzati in periodo di Regno d'Italia, composta da oltre quaranta lettere affrancate e sei grandi frammenti/frontespizi, in un raccoglitore. Materiale generalmente di splendida qualità, spesso firmato da noti periti. Insieme difficilmente ripetibile, alto valore di catalogo. Ex coll. Andreotti.	-	3.000
2901	⊠	STATO PONTIFICIO/REGNO D'ITALIA/SMOM 1860/1891 - Collezione studio sul bollo "Franca" del Sovrano Ordine Militare di Malta, comprendente sette lettere con la prima emissione (punti 12), una con la terza (punti R1) e tre in periodo di Regno d'Italia (punti R1). Sono presenti la prima e l'ultima data nota di questo raro bollo. Insieme unico!	95.000+	2.500
2902	⊠/(⊠)/△	SARDEGNA 1858/1861 - Dieci lettere, un frontespizio e un frammento, tutti affrancati con la IV emissione, generalmente 10 cent., con buona varietà di tinte, anche di pregio, classificate.	11.000+	250
2903	⊠	SARDEGNA 1861 - 10 cent., tinte del 1861, trenta lettere, con buona varietà di annulli e colori, tutte classificate e firmate. Ottima qualità.	26.160	1.000
2904	⊠	SARDEGNA 1861/1862 - Tre stampati affrancati con il francobolo da 2 cent. e uno con coppia dell'1 cent. (19,20), annulli e tinte differenti.	1.300+	70
2905	(*)	SICILIA 1859 - 10 grana, sei esemplari, 50 grana, due esemplari (12,14), nuovi senza gomma. Ottima qualità, tutti firmati Diena. Per professionista.	3.600	200
2906	⊙	SICILIA 1859 - 2 grana, I tavola (6), bell'insieme di quindici esemplari, colori diversi, usati, perfetti. Ottimo per professionista o per lo studio della tavola, bella qualità. Quasi tutti firmati Diena.	3.300	175
2907	⊙	SICILIA 1859 - 2 grana, III tavola (8), cinque coppie usate con varietà di colori, ottima qualità. A.Diena.	2.750++	175
2908	⊙	SICILIA 1859 - 2 grana, III tavola, bell'insieme di 41 esemplari usati, classificati secondo le tinte. Ottima qualità generale, quasi tutti firmati Diena. Ideale per professionisti o per lo studio della tavola. Merita esame.	11.840	500
2909	(*)	SICILIA 1859 - 5 grana, I tavola, 20 grana, quattro esemplari (9,13), nuovi senza gomma. Ottima qualità, tre valori firmati Diena.	2.425	130
2910	*/⊙	SICILIA 1859 - Bell'insieme di dodici esemplari, nuovi o usati, dell'emissione, anche ripetuti. Ottima qualità generale, tutti firmati. Per professionista.	17.050	800
2911	*/⊙	SICILIA 1859 - Dieci esemplari, nuovi o usati, dell'emissione. Ottima qualità generale, firmati Ferrario.	12.320	550
2912	(*)/⊙	SICILIA 1859 - L'emissione completa nelle tavole più comuni, nuovi o usati. Ottima qualità generale, diversi esemplari firmati da noti periti.	-	300
2913	*	SICILIA 1859 - Sei esemplari del 5 grana (10x4,11,11a), gomma originale. Tutti firmati Diena e/o Ferrario. Per professionista.	8.250	400
2914	(*)/⊙	TOSCANA 1851/1860 - Inizio di collezione di francobolli del periodo, con ottime presenze, in fogli d'album Marini. Qualità da buona a mista. Due certificati.	81.000	1.250
2915	⊙/⊠/△	TOSCANA 1851/1860 - Piccolo insieme di francobolli usati e su frammento e di otto lettere affrancate del periodo, in un raccoglitore. Alto valore di catalogo, qualità mista.	-	300
2916	⊠	TOSCANA STRADE FERRATE 1856/1863 - Sei carte intestate e una ricevuta delle Strade Ferrate Toscane.	-	75
2917	⊙	TOSCANA/GOVERNO PROVVISORIO 1851/1860 - Piccolo insieme di 17 esemplari del periodo usati, con alcune discrete presenze. Alto valore di catalogo.	11.590+	200
2918	*	TOSCANA/GOVERNO PROVVISORIO 1851/1860 - Undici francobolli usati del periodo, generalmente con lievi difetti di marginatura.	12.000+	250
2919	⊠/△	AMBULANTI 1857/1866 - Raccoglitore con 12 lettere affrancate e due frammenti tutti con bolli e/o annulli di ambulanti ferroviari. Presenti anche cinque lettere non affrancate con annulli ferroviari al verso. Per specialista.	-	150
2920	*/⊙/⊠	ANTICHI STATI ITALIANI 1850/1870 - Due raccoglitori con circa 80 francobolli sciolti, nuovi e usati, e una decina di buste. Qualità mista.	-	300

2921	*/⊙	ANTICHI STATI ITALIANI 1852/1868 - Classificatore con alcune decine di francobolli, generalmente usati, del periodo. Sono presenti anche alcuni falsi/ristampe, facilmente riconoscibili e non conteggiate.	-	100
2922	⊙	REGNO D'ITALIA 1862/1942 - Inizio di collezione di francobolli ordinari e di posta aerea del periodo usati, in un album Abofil. Notati diversi annulli postumi, valutati come linguellati. Da esaminare.	-	800
2923	⊗	REGNO D'ITALIA 1862/1943 - Scatolone contenente un'importante accumulazione di lettere affrancate del periodo. Materiale per lo più comune, ma notate diverse interessanti presenze. Merita esame, ottimo per dettaglio.	-	500
2924	**/*	REGNO D'ITALIA 1862/1945 - Avanzatissima collezione di francobolli del periodo in due album Marini, con buone presenze anche certificate. Qualità generalmente buona. Occasione.	33.000+	1.500
2925	⊗	REGNO D'ITALIA 1863 - Oltre 100 lettere, tutte affrancate con 15 cent. Litografico, I o II tipo, con annulli differenti. Ottimo inizio di collezione, qualità mista.	-	400
2926	*/⊙/⊗/△	REGNO D'ITALIA 1863/1908 - Piccolo insieme di francobolli, frammenti e buste del periodo. Buon valore di catalogo.	-	100
2927	**/*	REGNO D'ITALIA 1863/1940 - Inizio di collezione di francobolli del periodo, in un album Marini.	-	200
2928	⊗	REGNO D'ITALIA 1877/1895 - Cinque interi postali e una busta, tutti con annulli del battello Como-Colico.	-	40
2929	⊗	REGNO D'ITALIA 1882/1883 - Dieci buste affrancate con la prima emissione di Umberto I, ripetute, tutte con destinazione Irlanda. Insieme non comune.	-	120
2930	(*)	REGNO D'ITALIA 1889 - 5 cent. Stemma, fondo pieno (44), lotto di 10 esemplari, nuovi senza gomma, buono stato.	-	50
2931	⊗	REGNO D'ITALIA 1890/1901 - Due interi postali e due cartoline affrancate, tutte con annulli di navigazione del lago di Garda. Notata una con il raro lineare su due righe, firmata Ferrario.	-	100
2932	**/*/⊙	REGNO D'ITALIA 1900/1930 - Piccolo ma interessante insieme di francobolli delle emissioni Leoni e Michetti con varietà, anche ripetute. Alto valore di catalogo, ottimo per dettaglio.	-	400
2933	⊗	REGNO D'ITALIA 1900/1943 - Due raccoglitori con oltre 100 documenti postali del periodo, con buona varietà di affrancature e tariffe. Interessante!	-	150
2934	⊗	REGNO D'ITALIA 1913/1923 - Raccoglitore con 20 lettere, tutte affrancate con ritaglio dell'intero postale da 5 cent. Leoni. Notate cinque affrancature gemelle con il francobollo dentellato dello stesso valore (81). Qualità mista, raro insieme.	-	500
2935	⊗	REGNO D'ITALIA 1931/1945 - Piccolo insieme di 49 buste del periodo, anche con interessanti affrancature, in un raccoglitore. Notate alcune ottime presenze! Merita esame.	-	300
2936	⊗	REGNO D'ITALIA 1933/1937 - Bell'insieme di sei aerogrammi del periodo, cinque indirizzati in Cile, tutti con interessanti affrancature. Notati 5+3 lire, ordinario e P.A, Colonie estive, 5+1 lira Augusto. Raro insieme.	-	800
2937	⊗/(⊗)	REGNO D'ITALIA BLP 1921/1923 - Bell'insieme di 5 buste nuove, 3 usate e 2 frontespizi variamente affrancati. Qualità generalmente ottima, tutte differenti per intestazione pubblicitaria.	-	200
2938	**	REGNO D'ITALIA POSTA AEREA 1917 - 25 cent. violetto, soprastampato (2), dieci esemplari, gomma originale integra, perfetti.	750+	40
2939	**	REGNO D'ITALIA POSTA AEREA 1934 - Medaglie al valore (A74/A80), cinquanta serie in blocchi, gomma integra, perfetti. Ottima qualità.	7.000	500
2940	⊗	REGNO D'ITALIA/REPUBBLICA 1872/1953 - Bell'insieme di 22 documenti postali del periodo di TEOLO, montati su pagine d'album. Per specialista, insieme non comune.	-	80
2941	⊗	SARDEGNA/REGNO D'ITALIA 1854/1874 - Tre lettere, due affrancate, con tariffa raggio limitrofo per la Svizzera.	-	50
2942	⊗/(⊗)	REGNO D'ITALIA/REPUBBLICA 1863/1950 - Ventidue buste ed un frontespizio, tutte tassate con segnatasse. Notate alcune interessanti presenze, qualità mista.	-	100
2943	⊗	REGNO/REPUBBLICA - AGENZIE POSTALI 1920/1970 - Bell'insieme di oltre 180 documenti postali con annulli delle Agenzie postali, in due raccoglitori e una cartelletta. Notate diverse interessanti presenze, ottimo per dettaglio o come inizio di collezione.	-	300

2944	☒	REGNO/REPUBBLICA - VAGLIA POSTALI 1861/1999 - Avanzatissima collezione sul servizio Vaglia Postali, montata su un centinaio di fogli da esposizione. Notate numerose buone/ottime presenze, materiale di difficile reperibilità. Merita esame, di sicuro interesse.	-	800
2945	☒	REGNO/REPUBBLICA 1862/1992 - Avanzata collezione sul Servizio delle Casse di Risparmio Postale, montate su oltre 60 fogli da esposizione in due eleganti cartelle. Materiale molto interessante di un settore ad oggi poco studiato. Merita esame.	-	400
2946	☒	REGNO/REPUBBLICA 1870/1990 - Tre raccoglitori con oltre 250 lettere affrancate e interi postali del periodo. Qualità mista.	-	150
2947	☒	REGNO/REPUBBLICA 1900/1990 - Una collezione sul Servizio Riscossioni e una sul Servizio Pensioni, per complessivi 29 fogli da esposizione in una elegante cartella. Notate diverse ottime presenze per questi settori, ad oggi poco approfonditi. Merita esame.	-	300
2948	☒	REGNO/REPUBBLICA 1902/2001 - Avanzatissima collezione sul Servizio dei Conti Correnti Postali, montata su 45 fogli da esposizione in una elegante cartella. Notate diverse ottime presenze, di sicuro interesse. Merita esame, anche per dettaglio.	-	300
2949	☒	REGNO/REPUBBLICA 1915/1980 - Alcune centinaia di lettere e interi postali in un scatola. Notate alcune buone presenze con segnatasse. Qualità mista.	-	150
2950	☒	REGNO/REPUBBLICA 1925/1990 - Avanzata collezione sui Buoni Postali Fruttiferi, montata su 28 fogli da esposizione in una elegante custodia. Notate diverse interessanti presenze, materiale di difficile reperibilità per un settore ancora poco conosciuto. Merita esame.	-	350
2951	☒	REGNO/REPUBBLICA 1940/1976 - Splendida collezione di 234 cartoline e pieghe, in tariffa di ESTRATTO CONTO GIORNALI. Notati vari primi ed ultimi giorni di tariffa ed un estratto conto espresso (molto raro!). Vari certificati Carraro. Insieme probabilmente unico.	-	2.000
2952	☒	REGNO/RSI/REPUBBLICA - PACCHI IN CONCESSIONE 1923/1985 - Splendida ed avanzatissima collezione sul Servizio Pacchi in Concessione, montata su oltre 130 fogli da esposizione in tre eleganti cartelle. Notate molte interessanti e rare presenze, tra cui quattro bollette con pacchi postali soprastampati fascetto in periodo RSI e usi di marche intere su verbali e bollette per multe e irregolarità. Merita esame, ottima anche per dettaglio. Insieme unico.	-	2.500
2953	☒	REGNO/RSI/REPUBBLICA - TRASPORTO PACCHI IN CONCESSIONE 1923/1985 - Avanzata collezione sul Servizio Pacchi in Concessione, montata su quasi 100 fogli da esposizione in quattro cartelle di pregio. Notate diverse interessanti presenze, tra cui quattro bollette in periodo RSI con francobolli per pacchi soprastampati fascetto e tre bollette con marca intera annullata "il controllore" per irregolarità. Molto interessante, anche per l'accuratezza delle descrizioni. Merita esame.	-	1.000
2954	☒	REGNO/RSI/REPUBBLICA SEGNATASSE 1900/1990 - Raccoglitore con oltre 120 lettere e cartoline tassate. Notate diverse lettere con provenienze estere e alcuni pezzi di buon interesse.	-	150
2955	**	REPUBBLICA SOCIALE ITALIANA 1944 - 1,25 lire soprastampato fascetto, tiratura di Milano (CEI 2005 6 Mi), foglio completo di 50 esemplari, gomma integra, perfetto. Bello! Ferrario.	6.250+	300
2956	**	REPUBBLICA SOCIALE ITALIANA 1944 - 1,25 lire soprastampato fascetto, decalco della soprastampa, tiratura di Milano (CEI 2005 6a Mi), foglio completo di 50 esemplari, gomma integra, perfetto. Bello! Ferrario.	7.500+	400
2957	☒	LUOGOTENENZA/REPUBBLICA ITALIANA 1946/1949 - Sei moduli postali, tutti affrancati con pacchi postali di RSI, Luogotenenza, Repubblica. Notate interessanti presenze, merita esame.	-	300
2958	☒/(☒)	LUOGOTENENZA/REPUBBLICA ITALIANA 1946/47 - Quattro lettere e un frontespizio, tutte affrancate con marche da bollo, quattro in affrancatura mista con Democratica. Interessanti.	-	100
2959	☒	UMBERTO II 1946 - Bell'insieme di 32 oggetti postali del periodo, variamente affrancati. Notate diverse interessanti presenze. Ottimo come inizio collezione o per dettaglio, merita esame.	-	300
2960	☒	UMBERTO II 1946 - Bell'insieme di 35 oggetti postali con differenti affrancature nel periodo 9/5 - 12/6/1946. Notato un telegramma, un recapito autorizzato e una busta del 2/6/1946. Raro insieme.	-	250

2961	☒/(☒)	REPUBBLICA ITALIANA 1945/1955 - Enorme accumulazione di storia postale in cinque grandi scatole di legno. Da questa accumulazione, ricca di affrancature di pregio, tariffe particolari e combinazioni, fu estratta una delle più importanti collezioni del settore. Di sicuro interesse, ottimo per dettaglio. Altissimo valore di catalogo.	-	3.500
2962	**	REPUBBLICA ITALIANA 1945/1969 - Collezione del periodo di francobolli nuovi, senza Gronchi rosa e servizi rari, in album Marini. Qualità mista.	-	300
2963	☉	REPUBBLICA ITALIANA 1945/1970 - Avanzata collezione di francobolli e servizi usati del periodo, senza Gronchi rosa, pacchi postali e in concessione, in un album Bolaffi. Serie Ginnici nuova, notato segnatase 8 lire stelle. Ottima qualità.	-	70
2964	☉	REPUBBLICA ITALIANA 1945/1970 - Avanzata collezione di francobolli ordinari del periodo, senza Gronchi rosa, Ginnici e servizi, in un album Bolaffi.	-	50
2965	☒/(☒)	REPUBBLICA ITALIANA 1945/1970 - Raccoglitore con circa 70 lettere, interi postali e modulistica con affrancature del periodo. Notati diversi usi di francobolli della Siracusana come segnatase. Interessante, con rare presenze.	-	250
2966	☒	REPUBBLICA ITALIANA 1945/1970 - Scatola contenente diverse decine di buste e cartoline, con annulli di manifestazioni filateliche.	-	offerta libera
2967	**	REPUBBLICA ITALIANA 1945/1974 - Avanzatissima collezione del periodo (manca solo il 1.000 lire Cavallino), montata in album Marini, gomma integra. Presenti alcuni certificati. Da esaminare.	-	1.400
2968	**/*/☉	REPUBBLICA ITALIANA 1945/1996 - Avanzata collezione di francobolli, nuovi e/o usati, del periodo, con servizi (manca 1.000 lire Cavallino), anche ripetuti, in tre grandi album. Alto valore di catalogo.	-	800
2969	**/*	REPUBBLICA ITALIANA 1945/2000 - Collezione di francobolli di posta ordinaria nuovi in quattro album Marini. Notate Democratica x 2, Risorgimento x 2, senza Gronchi rosa. Buona qualità.	-	350
2970	☒	REPUBBLICA ITALIANA 1946/1947 - Bell'insieme di oltre 110 lettere e cartoline, tutte variamente affrancate con francobolli della serie Repubbliche Medioevali. Notate diverse interessanti presenze. Ottimo inizio di collezione, merita esame.	-	300
2971	☒	REPUBBLICA ITALIANA 1946/1950 - Bell'insieme di 23 multe al personale con buona varietà di affrancatura del periodo. Notate alcune ottime presenze. Merita esame, insieme di difficile reperibilità.	-	150
2972	☒	REPUBBLICA ITALIANA 1948 - Cinque aerogrammi per il Venezuela, quattro con appariscenti affrancature Radio e Democratica, uno Democratica e Campidoglio.	-	100
2973	☒	REPUBBLICA ITALIANA 1948/1950 - Bell'insieme di 57 lettere, tutte variamente affrancate con francobolli della serie Risorgimento. Ottimo inizio di collezione o per dettaglio.	-	300
2974	☒	REPUBBLICA ITALIANA 1949/1950 - Bell'insieme di 21 lettere o cartoline, tutte affrancate con la serie Biennale di Venezia (594/597), anche con alti francobolli del periodo, con ottima varietà di affrancatura. Notate alcune interessanti presenze. Ottimo come inizio di collezione o per dettaglio.	-	150
2975	☒	REPUBBLICA ITALIANA 1950/1980 - Bell'insieme di 45 oggetti postali, tutti affrancati con l'emissione Siracusana. Notate tre corrispondenze Braille e diverse multe al personale. Insieme divertente e non comune.	-	200
2976	**	REPUBBLICA ITALIANA 1952 - 25 lire Mostra d'Oltremare (691), 600 esemplari in 6 fogli doppi da 100 esemplari (con interspazi di gruppo non conteggiati), gomma integra, perfetti, tutti di eccellente qualità.	1.950+	150
2977	**	REPUBBLICA ITALIANA 1952 - 60 lire Icao (697), lotto di 146 esemplari, prevalentemente in blocchi, nuovi, gomma originale integra, perfetti. Tutti molto freschi e ben centrati.	2.350+	125
2978	☒	REPUBBLICA ITALIANA 1962/1985 - Circa 500 buste FDC Venetia del periodo.	-	250
2979	☒	REPUBBLICA ITALIANA 1970/2005 - Due raccoglitori con oltre 150 lettere, tutte affrancate con valori gemelli.	-	125
2980	☒	REPUBBLICA ITALIANA 1975/1979 - Oltre 150 cartoline per i concorsi con affrancature particolari (marche da bollo, erinofili, francobolli esteri) in una scatola. Divertente!	-	125
2981	**	REPUBBLICA ITALIANA 1980 - 600 lire "Castello nero", francobollo naturale (cat. Bolaffi 1628B, € 10.500 cad.), nove esemplari, gomma integra, perfetti. Cert. Raybaudi per il blocco di tre e Chiavarello per il blocco di sei.	-	650

2982	☒	REPUBBLICA ITALIANA 1980/2010 - Alcune centinaia di buste FDC, annulli commemorativi e di manifestazioni filateliche, interi postali, nuovi ed usati, del periodo. Notate alcune curiose presenze, divertente.	-	150
2983	☉	REPUBBLICA ITALIANA 1989/1993 - Classificatore con migliaia di francobolli usati del periodo, molto ripetuti. Ottimo per dettaglio.	-	200
2984	**	REPUBBLICA ITALIANA 2003 - Tre esemplari del libretto Montecitorio (25), gomma integra, perfetti.	360	50
2985	☒	REPUBBLICA ITALIANA INTERI POSTALI 1970/2000 - Collezione di oltre 50 lettere e cartoline, tutte affrancate con ritagli di interi postali, in combinazioni differenti. Insieme non comune!	-	400
2986	**/*	REPUBBLICA ITALIANA PACCHI POSTALI 1945/1954 - Accumulazione di 50 esemplari con filigrana ruota, anche in multipli, tutti con interessanti varietà di dentellatura. Due certificati.	8.000++	400
2987	☉	REPUBBLICA ITALIANA PACCHI POSTALI 1945/1954 - Sedici esemplari usati, filigrana ruota, tutti con varietà di dentellatura.	2.000+	100
2988	**	REPUBBLICA ITALIANA PACCHI POSTALI 1954/1970 - Cinque belle varietà del periodo, filigrana stelle, anche in multipli. Ottima qualità, due certificati.	2.000+	100
2989	**	REPUBBLICA ITALIANA PACCHI POSTALI 1955/1980 - 1.000 lire, filigrana stelle, dieci esemplari, tutti con varietà di dentellatura, alcune inedite. Due certificati. Ottima qualità.	-	100
2990	**	REPUBBLICA ITALIANA PACCHI POSTALI 1955/1980 - 2.000 lire, filigrana stelle, nove belle varietà di dentellatura. Ottima qualità, un certificato.	2.500	125
2991	**/*/☉/☒	AREA ITALIANA 1850/1961 - Insieme eterogeneo di francobolli del periodo, in un classificatore. Alto valore di catalogo, notate diverse buone presenze, ottimo per dettaglio.	-	750
2992	**/*/☉	AREA ITALIANA 1862/1992 - Scatolone con due collezioni di Repubblica usate, posta ordinaria (Ginnici non garantiti), due piccole collezioni di Regno usato, un album di spezzature di Trieste AMG-FTT ripetute, due album con francobolli nuovi di S.Marino e varie altre cose. Divertente.	-	200
2993	☒	AREA ITALIANA 1935/1947 - Accumulazione di moduli postali e di vaglia, generalmente nuovi, anche ripetuti, in una scatola.	-	100
2994	☒	AREA ITALIANA 1950/2010 - Accumulazione di buste FDC di Repubblica, Vaticano, San Marino, in due scatole.	-	200
2995	**/*	EMISSIONI LOCALI/CNL 1943/1945 - Bella collezione di francobolli del periodo in due album. Sono presenti diverse serie di pregio con certificati, alcune non catalogate perché semiufficiali. Ottima appendice di Corpo Polacco. Elevato valore di catalogo. Da esaminare.	-	1.500
2996	**	GUIDIZZOLO 1945 - 1 lira su 10 cent. soprastampato (2), cento esemplari, gomma integra, perfetti.	3.500	200
2997	☒	TRIESTE AMG-FTT 1948/1954 - Album con oltre 140 buste affrancate con i francobolli soprastampati del periodo. Buona varietà di affrancature e tariffe.	-	300
2998	**	TRIESTE AMG-FTT PACCHI POSTALI 1948 - 5 lire, 50 esemplari, 20 lire, 20 esemplari, 50 lire, 30 esemplari (5,7,8), tutti in blocchi, gomma integra, perfetti.	2.690+	50
2999	☒	TRIESTE AMG-VG 1945 - Lotto composto da cinquanta cartoline postali da 50 cent. (Filigrano 1), con affrancatura complementare di francobolli soprastampati, usate, non viaggiate. (cat. circa 5.000 €).	-	150
3000	**/*/☉	FIUME SEGNATASSE 1918/1919 - Bell'insieme di segnatasse del periodo, anche ripetuti in blocchi, nuovi o usati. Notate alcune varietà, ottima qualità generale, alto valore di catalogo.	-	300
3001	**	LITORALE SLOVENO 1946 - Cattedrale di S.Giusto, emissione per Trieste, non dentellati (60A/60B), fogli completi di 100 esemplari, gomma integra, perfetti. Emissione sottoquotata e rarissima in foglio (tiratura 50 fogli!).	22.000	3.000
3002	**	LUBIANA SEGNATASSE 1941 - Prima e terza emissione (1/5,11/13), dieci serie, gomma integra, perfetti.	3.750	250
3003	**	MONTENEGRO SEGNATASSE 1941 - 5 d. soprastampato, soprastampa spostata a sinistra, varietà non catalogata (4), blocco di 24 esemplari, gomma integra, perfetto.	9.000++	450
3004	**	OCC. MILITARE CORFU' 1941 - La collezione completa dei francobolli di posta ordinaria soprastampati CORFU' (15/18,19/31,32/33,34,35/37), nuovi, gomma originale integra, perfetti. Ottima qualità.	6.325	400



Catalogo € Base €

3005	**	OCC. TEDESCA ZARA 1943 - Piccolo insieme di esemplari del periodo, anche ripetuti. Ottima qualità.	3.450	200
3006	**/*	OCCUPAZIONE JUGOSLAVA ISTRIA/FIUME 1945 - Piccolo ma interessante insieme di varietà del periodo, anche in blocchi di quattro, gomma integra/originale.	-	100
3007	☒	OCCUPAZIONI I GUERRA MONDIALE 1916/1919 - Interessante insieme di 24 oggetti postali del periodo, con presenze relative anche alla posta militare.	-	150
3008	**/*	TERRE REDENTE/CORFU' 1918/1923 - Sette serie complete del periodo, per lo più con gomma originale, buona qualità generale.	4.330	150
3009	**	TRENTINO ALTO ADIGE 1918 - Soprastampati "Venezia Tridentina" (28/30), 46 serie in blocchi, gomma integra, perfetti, errori di composizione delle soprastampe non calcolati.	1.610+	70
3010	**	TRENTO E TRIESTE 1919 - Soprastampati in centesimi di corona (1/11), 90 serie complete in blocchi, gomma integra, perfetti. Ottima qualità!	9.000+	500
3011	**/*/☉	UFFICI POSTALI ALL'ESTERO 1874/1920 - Accumulazione di francobolli del periodo in serie complete e spezzature in un grande classificatore. Alto valore di catalogo, con buone presenze. Di sicuro interesse, ottimo per dettaglio o studio.	-	500
3012	**/*/☉	UFFICI POSTALI ALL'ESTERO 1874/1923 - Avanzata collezione del periodo, montata su fogli d'aggiornamento, con diverse buone presenze. Due certificati, alto valore di catalogo, ottima qualità.	27.000+	1.800
3013	**	COLONIE EMISSIONI GENERALI 1932 - Garibaldi (1/10), nove serie, gomma integra, perfetti. Ottima qualità.	2.250	150
3014	**/*/☉	COLONIE ITALIANE 1893/1943 - Bella collezione di francobolli e servizi del periodo, in due album Marini. Notate buone presenze, alto valore di catalogo, ottimo per dettaglio.	-	2.500
3015	☒	COLONIE ITALIANE 1910/1940 - Ventotto cartoline e buste affrancate del periodo.	-	80
3016	**/*/☉	COLONIE ITALIANE 1910/1960 - Accumulazione di spezzature e serie complete del periodo, anche ripetute, in un album. Alto valore di catalogo, per professionista.	-	200
3017	☒/△	COLONIE/UFFICI POSTALI ALL'ESTERO 1872/1936 - Bell'insieme di 15 documenti postali ed alcuni frammenti del settore, con alcune interessanti presenze. Merita esame.	-	100
3018	**	EGEO 1921 - 20 cent. Michetti, con filigrana (11), in giro completo delle isole e uno senza Lero e Rodi, gomma originale integra, perfetti.	5.000+	300
3019	**	EGEO 1932 - Garibaldi, giro completo delle 14 isole (con Castelrosso), gomma integra, perfetti. Ottima qualità generale.	8.650	500
3020	**	EGEO LIPSO 1932 - Garibaldi (17/26), quaranta serie in blocchi, gomma integra, qualche valore con lievi ossidazioni.	24.000	1.500
3021	**	EGEO RODI 1932 - Garibaldi (20/29), venticinque serie in blocchi, gomma integra, qualità generalmente ottima.	15.000	1.000
3022	☒	ERITREA 1938 - Bell'insieme di 7 aerogrammi dall'Italia a Massaua, tutti tassati in arrivo con segnatasse soprastampati dell'emissione del 1934, in differenti combinazioni. Allegate anche due lettere della medesima corrispondenza non tassate. Raro insieme non filatelico.	7.500++	500
3023	☉	OCC.BRITANNICA COLONIE 1943 - Piccolo classificatore con oltre 1200 francobolli soprastampati MEF o BMA ripetuti, fino al valore da 2/6 s. Alto valore di catalogo.	-	125
3024	☒	SOMALIA 1928/1929 - Tre cartoline con affrancature del periodo.	1.120	50
3025	☒	SAN MARINO 1912/1925 - Cinque buste raccomandate, tutte con interessanti affrancature del periodo.	-	250
3026	**	SAN MARINO 1945/1958 - Collezione di francobolli nuovi del periodo in fogli d'album Marini, tutti gomma integra, ottima qualità. Tre certificati Raybaudi.	5.450	400
3027	**/*	VATICANO 1929/1976 - Collezione completa del periodo, con la serie Provvisoria, e i segnatasse righe larghe e carta grigia, montata in album Marini. Manca solo la serie Graziano. Ottima qualità.	-	700
3028	**/*/☉	VATICANO 1929/1992 - Collezione di francobolli del periodo in tre cartelle Bollaffi. Ottima qualità.	-	250
3029	**	VATICANO 1949 - Accumulazione di spezzature dell'emissione Basiliche, gomma integra, perfetti.	530+	30
3030	☒	VATICANO 1961/1984 - Collezione di circa 250 buste FDC Venetia del periodo.	-	80

3031	⊙	AUSTRIA 1850/1918 - Raccogliatore con alcune centinaia di francobolli usati del periodo di Austria, Territori italiani sotto l'Austria, Levante, generalmente di ottima qualità. Alto valore di catalogo, ottimo per dettaglio o come inizio di collezione. Merita esame.	55.000+	2.000
3032	*/⊙	AUSTRIA 1850/1945 - Accumulazione di francobolli del periodo in un classificatore di grande formato. La maggior parte del valore è concentrato nelle prime emissioni, con buone presenze. Alto valore di catalogo, merita esame.	-	200
3033	⊗	AUSTRIA 1850/1980 - Accumulazione di circa 300 lettere ed interi postali del periodo, in una scatola. Alto valore di catalogo, qualità mista, materiale molto vario, merita esame. Per professionista.	-	150
3034	⊗	AUSTRIA 1867 - Quattro lettere affrancate con la IV e V emissione, tutte indirizzate in Italia. Notata una circolare con coppia del 2 kr. giallo (27) isolata.	-	200
3035	**/(*)	AUSTRIA 1918/1961 - Avanzata collezione del periodo in album SAFE, con foglietti e servizi. Da esaminare per la presenza di alcuni esemplari rovinati dall'umidità.	-	200
3036	*	AUSTRIA 1945/1972 - Bell'inizio di collezione del periodo, ottima qualità generale.	-	120
3037	**	AUSTRIA 1946/2001 - Inizio di collezione di francobolli nuovi del periodo in album artigianale. Ottima qualità, buon valore di catalogo.	-	100
3038	⊙/⊗	AUSTRIA LEVANTE 1895/1910 - Dodici buste/cartoline del periodo e sei francobolli usati, qualità mista.	-	100
3039	**/*	CIPRO 1937/1970 - Collezione di francobolli nuovi del periodo, generalmente con gomma integra, in un piccolo classificatore. Ottima qualità.	1.500+	150
3040	(*)	CROAZIA GOVERNO IN ESILIO 1949 - Interessante insieme di 60 prove, anche ripetute, del periodo.	-	80
3041	**	ESTONIA 1986 - Santa Brigida (146/149), cento serie complete, gomma integra, perfetti. Belli!	2.000+	100
3042	⊙	EUROPA CEPT 1956/1966 - Collezione non completa di francobolli usati del periodo, in album Bolaffi.	-	20
3043	**/*/⊙	FINLANDIA 1866/1983 - Classificatore con centinaia di francobolli del periodo, anche ripetuti. Notate alcune buone presenze, primi valori difettosi non conteggiati.	10.000+	250
3044	⊗	FRANCIA 1858/1861 - Tre lettere con interessanti affrancature dalla Francia per Annecy, in Savoia.	-	100
3045	⊗	FRANCIA 1854/1870 - Quarantaquattro lettere affrancate del periodo, tutte indirizzate in Italia.	-	80
3046	⊗	FRANCIA 1900/2000 - Accumulazione di oltre 300 lettere e cartoline con affrancature del periodo e di interi postali, generalmente usati. Divertente!	-	125
3047	⊗	GERMANIA 1870/1950 - Scatola con oltre 500 lettere, cartoline ed interi postali del periodo. Notate alcune interessanti presenze, di sicuro interesse.	-	350
3048	⊗	GERMANIA 1890/1990 - Raccogliatore con oltre 40 lettere e interi postali del periodo, con alcune e discrete presenze.	-	80
3049	⊗	GERMANIA 1940/2010 - Scatola con oltre 700 lettere, cartoline e interi postali, anche nuovi, del periodo. Divertente!	-	350
3050	⊗	GERMANIA 1944/1945 - Quattordici lettere o interi postali affrancati, tutti indirizzati in Italia in periodo RSI. Insieme interessante.	-	80
3051	**/⊙	GERMANIA FEDERALE 1951/1991 - Avanzata collezione del periodo in due album Marini. La prima parte generalmente usata, dal 1976 nuovi. Ottima qualità.	-	150
3052	⊗	GERMANIA OCCUPAZIONI 1942/1945 - Album contenente 85 francobolli e sei lettere delle occupazioni tedesche della II Guerra Mondiale. Notate diverse ottime presenze, ottima qualità generale.	-	500
3053	**/⊙	GRECIA 1923/1973 - Avanzatissima collezione di francobolli del periodo in un elegante album Leuchtturm, in grandissima parte gomma integra (pochi usati all'inizio). Ottima qualità, alto valore di catalogo. Presenti molte serie di pregio.	-	300
3054	**	GRECIA 1985/2006 - Collezione/accumulazione di francobolli, foglietti e libretti del periodo in due eleganti album Leuchtturm. Ottima qualità, elevato valore facciale.	-	100
3055	**/*	LIECHTENSTEIN 1912/1967 - Collezione completa di servizi e foglietti in album Bolaffi. Qualità generalmente ottima. Notati foglietti e 5 fr. Vaduz gomma integra.	-	1.750

3056	**/*	LIECHTENSTEIN 1917/1971 - Avanzata collezione del periodo, con alcuni servizi e foglietti, in un classificatore, gomma integra, pochissimi esemplari con traccia di linguella, ottima qualità.	6.600+	500
3057	**	LITUANIA CENTRALE 1921 - Sette francobolli soprastampati del periodo in blocchi o fogli completi (Scott. B1/B6,B14,\$ 800).	-	200
3058	☒	MONACO/LUSSEMBURGO 1920/1980 - Accumulazione di oltre 150 lettere e FDC del periodo. Materiale generalmente comune, ma notate alcune buone presenze.	-	50
3059	**/*	PAESI EUROPEI 1955/1978 - Due scatoloni contenenti varie collezioni in album, tra cui SMOM, Germania Occidentale, Gibilterra, Monaco, Italia, Vaticano e San Marino. Ottima qualità.		300
3060	☒	RUSSIA 1960/2000 - Accumulazione di circa 1500 cartoline e biglietti postali nuovi ed usati in una scatola. Notate numerose con vignette illustrate di paesaggi o tematiche. Divertente.	-	250
3061	**	SPAGNA 1856/1870 - Quattro fogli di francobolli del periodo, molto freschi, alcune pieghe. Occasione!	-	250
3062	**	SPAGNA 1975/2004 - Collezione completa di francobolli e foglietti del periodo in tre album Marini. Ottima qualità!	-	100
3063	**	SVIZZERA 1881/2014 - Avanzata collezione di francobolli e foglietti del periodo, in cinque album Marini/Falcon. Notate diverse ottime presenze, ottima qualità. Alto valore di catalogo, merita esame.	-	750
3064	**/☉	SVIZZERA 1919/1944 - Bella collezione di francobolli di posta aerea e servizi con foglietti n. 1/10 gomma integra, in un album Marini. Qualità generalmente ottima. Presenti otto certificati. Alto valore di catalogo.	-	2.000
3065	**/*/☉/☒	UNGHERIA 1918/1923 - Cinque buste con interessanti affrancature del periodo, un blocco di otto esemplari nuovi con varietà di soprastampa, tre francobolli usati. Qualità mista.	-	40
3066	**	UNGHERIA 1950/1990 - Importante stock commerciale di francobolli nuovi del periodo, montati in cartoncini espositori. Presenti moltissime serie non dentelate anche rare e di difficile reperibilità. I prezzi segnati sui cartoncini sono di 15 anni fa, da una veloce stima il valore di catalogo è sicuramente superiore a 60.000 €. Ottima qualità, interessante per il professionista.	-	5.000
3067	☒	AREA INGLESE 1930/1990 - Circa 90 lettere, cartoline e interi postali di Paesi anglofoni, affrancati con emissioni del periodo. Notate alcune FDC delle colonie inglesi.	-	80
3068	☒	BRASILE 1940/2000 - Scatola contenente più di 400 lettere e cartoline, con ottima varietà di affrancatura. Divertente.	-	250
3069	**/☒	CINA 1988/2005 - Piccolo insieme di folder, foglietti e FDC del periodo.	-	80
3070	**/*/☉	COLOMBIA 1859/1960 - Piccolo classificatore con emissione del periodo. Notate alcune discrete presenze nella parte antica, buon valore di catalogo.	-	200
3071	*/*/☉	COLONIE FRANCESI 1894/1905 - Alcune decine di francobolli del periodo, nuovi e usati, anche ripetuti. Interessante.	-	200
3072	☒	EQUADOR 1940/1970 - Due raccoglitori con oltre 150 lettere affrancate del periodo, per lo più per via aerea. Qualità mista, notate alcune interessanti presenze.	-	125
3073	**/☉	GIAPPONE 1850/1970 - Accumulazione di francobolli del periodo, anche ripetuti, generalmente usati, in un classificatore. Buona qualità generale, discreto valore di catalogo.	5.500	150
3074	☉	GIAPPONE 1874/1996 - Inizio di collezione di francobolli usati del periodo, montata su fogli d'album Marini fino al 1969, poi su fogli autoprodotti, in due album.	6.900+	250
3075	☒	ISRAELE 1960/1980 - Scatola contenente oltre 1000 buste FDC del periodo, con varie ripetizioni.	-	120
3076	☉	MONDIALI 1860/2000 - Undici classificatori con francobolli usati di tutto il mondo. Notate alcune discrete presenze di Giappone. Di sicuro divertimento.	-	offerta libera
3077	☒	MONDIALI 1870/1960 - Eterogeneo insieme di circa 60 buste del periodo. Notate alcune discrete presenze, tra cui alcuni aerogrammi Zeppelin.	-	125
3078	☒/*/☒	MONDIALI 1903/1939 - Dodici buste/frontespizi, affrancate con emissioni del periodo.	-	50
3079	**	MONDIALI 1960/2000 - Tre grandi classificatori con francobolli e foglietti nuovi di tutto il mondo, prevalentemente a soggetto tematico. Di sicuro divertimento!	-	offerta libera

3080	**	NAZIONI UNITE ONU NEW YORK 1955 - 10° anniversario Nazioni Unite, dieci foglietti (BF1), gomma integra, perfetti. Belli.	-	200
3081	**/*	SIRIA/TURCHIA 1938 - Interessante insieme di francobolli nuovi del periodo, alcuni soprastampati "SANJAK D'ALESSANDRETTE" e "HATAY". Ottima qualità. Alto valore di catalogo.	-	200
3082	☒	STATI UNITI 1895/1930 - Bell'insieme di oltre 100 buste e interi postali del periodo, generalmente con annulli e bandiera. Per specialista.	-	50
3083	☒	STATI UNITI 1900/1980 - Accumulazione di circa 300 buste e FDC del periodo in una scatola, con alcune discrete/buone presenze. Materiale molto vario, merita esame.	-	100
3084	☒	MONDIALI POSTA AEREA 1948/1960 - Tre raccoglitori con oltre 350 lettere e cartoline del periodo, con buona varietà di affrancature e voli di tutto il mondo. Divertente.	-	400
3085	**/*/☒	POSTA AEREA ITALIANA 1917/1973 - "Trasvolate italiane", due album Bolaffi con dettagliate schede storiche e molte illustrazioni, con fogli di aggiornamento per contenere le relative emissioni. Sono presenti diverse emissioni relative alla tematica, tra cui i Trittici nuovi. Ottima qualità generale.	-	300
3086	☒/△	NAVIGAZIONE 1920/1944 - Oltre 100 documenti postali con annulli di navi del periodo in parte ripetuti, e una decina di frammenti. Materiale prevalentemente italiano. Notate alcune buone presenze, ottimo come inizio di collezione o per dettaglio. Di sicuro interesse.	-	800
3087	☒	POSTA MILITARE 1915/1918 - Undici cartoline/buste del periodo, tre affrancate, con annulli di Posta Militare.	-	offerta libera
3088	☒	POSTA MILITARE CIRENAICA/TRIPOLITANIA 1912/1914 - Sedici cartoline/buste del periodo, una affrancata, con annulli di Posta Militare.	-	200
3089	**	TEMATICA OLIMPIADI 1964 - Collezione di francobolli nuovi a tema, in tre cartelle Bolaffi, inerente alle Olimpiadi di Innsbruck e Tokio del 1964.	-	200
3090	**	TEMATICA SPAZIO 1957/1990 - Tre cartelle Bolaffi a tema, con francobolli e foglietti nuovi. Ottima qualità.	-	200
3091	☒	TRENI 1930/1990 - Oltre 400 lettere e cartoline sul tema, con annulli da tutto il mondo. Insieme interessante.	-	400
3092	☒	CARTOLINE 1900/1960 - Oltre 450 cartoline paesaggistiche della Lombardia, in bianco e nero e a colori, di piccolo e grande formato, nuove o viaggiate, in tre raccoglitori.	-	250
3093	☒	CARTA INTESTATA 1900/1950 - Scatola con alcune centinaia di carte intestate di attività commerciali ed hotel del periodo. Divertente, per amatore.	-	offerta libera
3094	**/*	ERINNOFILI 1911/1940 - Bell'accumulazione di un centinaio di vignette erinnofile di posta aerea del periodo, anche ripetute e in blocchi. Notate diverse buone/ottime presenze, insieme interessante e divertente!	-	400
3095	**/*	ERINNOFILI 1920/1970 - Accumulazione di circa 200 vignette erinnofile, anche in blocchi e molto ripetute, del periodo, generalmente con gomma integra.	-	100
3096	**	ERINNOFILI 1933 - Libretto contenente sei foglietti in colori diversi delle sedici vignette per la Crociera Italiana 29/5/1933 Graf Zeppelin. Non comuni!	-	150
3097	☒	LETTERATURA - Accumulazione di riviste e cataloghi di vendita, in uno scatolone. Da esaminare. Lotto visionabile solo presso la nostra sede.	-	100

FINE DELLA VENDITA





FERRARIO
Casa d' Aste

- Valutazioni e stime delle Vostre collezioni con acquisto immediato.
- Stime con impegno d'acquisto o garanzia del "tutto venduto".
- Divisioni ereditarie
- Provvigioni agli intermediari
- Massima serietà e discrezione

Siamo interessati all'inserimento di collezioni, lettere e francobolli rari.

Prossime Aste Ferrario:
15 dicembre 2019
febbraio/marzo 2020

Potete contattarci all'indirizzo sotto indicato.

Ferrario Aste S.r.l.
via Vallazze, 78 - 20131 Milano (IT)
tel. +39 02 49.53.57.20 - Fax +39 02 49.53.57.22
P. IVA 08778990963
info@ferrarioaste.com - www.ferrarioaste.com



Asta Pubblica
Milano, 27 ottobre 2019



FERRARIO
Casa d'Aste

Modulo offerte per corrispondenza

Lotto n.	Importo diritti esclusi	Lotto n.	Importo diritti esclusi	Lotto n.	Importo diritti esclusi

Nome e Cognome / Ragione Sociale**
 Indirizzo**
 Città** Provincia** CAP**
 Tel. / Cell.** Codice Fiscale**
 e-mail
 (in caso di Società)
 C. F. e P. IVA** Professione

For foreign Collectors

Place and date of birth**

Il pagamento sarà effettuato tramite
 BONIFICO ASSEGNO CARTA DI CREDITO/BANCOMAT*** PAYPAL (spese pratica 3%)

Con la presente vi chiedo e autorizzo ad acquistare per mio conto i lotti sopra indicati, fino all'offerta massima compresa indicata nella tabella. Prendo atto che l'incremento minimo per le offerte di 5 € e che il prezzo di aggiudicazione sarà maggiorato dei diritti d'asta e da eventuali spese (come da condizioni generali di vendita). Sono consapevole che le spese di spedizione del/i lotto/i aggiudicato/i sono a carico dell'acquirente. Si consiglia di spedire il seguente modulo preferibilmente 24 ore prima dell'inizio dell'asta via mail all'indirizzo: ordini@ferrarioaste.com o via fax al numero **02 49535722**. In ogni caso Ferrario Aste S.r.l. non sarà tenuta responsabile della mancata partecipazione per corrispondenza qualora il presente modulo non pervenisse in tempo.

Data Firma per accettazione*

Dichiaro di aver preso visione delle Condizioni di Vendita consultabile sul catalogo dell'asta in oggetto e di accettarle tutte integralmente.

Data Firma per visione e accettazione*

Consenso al trattamento dati personali - Codice Privacy D. Lgs. N. 196/2003 Art. 13 e regolamento 2016/679.
 I dati personali comunicati saranno trattati al solo fine di rendere possibile la partecipazione alle aste Ferrario Aste S.r.l. e l'invio dei cataloghi ad esse relativi. Essi non saranno ceduti o comunicati a terzi per trattamenti diversi a quelli appena citati e potrà esserne in qualunque momento richiesta la cancellazione, l'integrazione o l'aggiornamento ai sensi dell'Art. 7 comma 3 del Codice Privacy alla titolare del trattamento dei dati: Ferrario Aste S.r.l., via Vallazze, 78 - 20131 Milano.
 Il consenso è obbligatorio ai fini della partecipazione alle aste Ferrario Aste S.r.l.

Data Firma per visione e accettazione*

* È necessario porre tutte le firme per dare esecuzione all'offerta - ** Dati obbligatori - *** Solo per il ritiro in sede



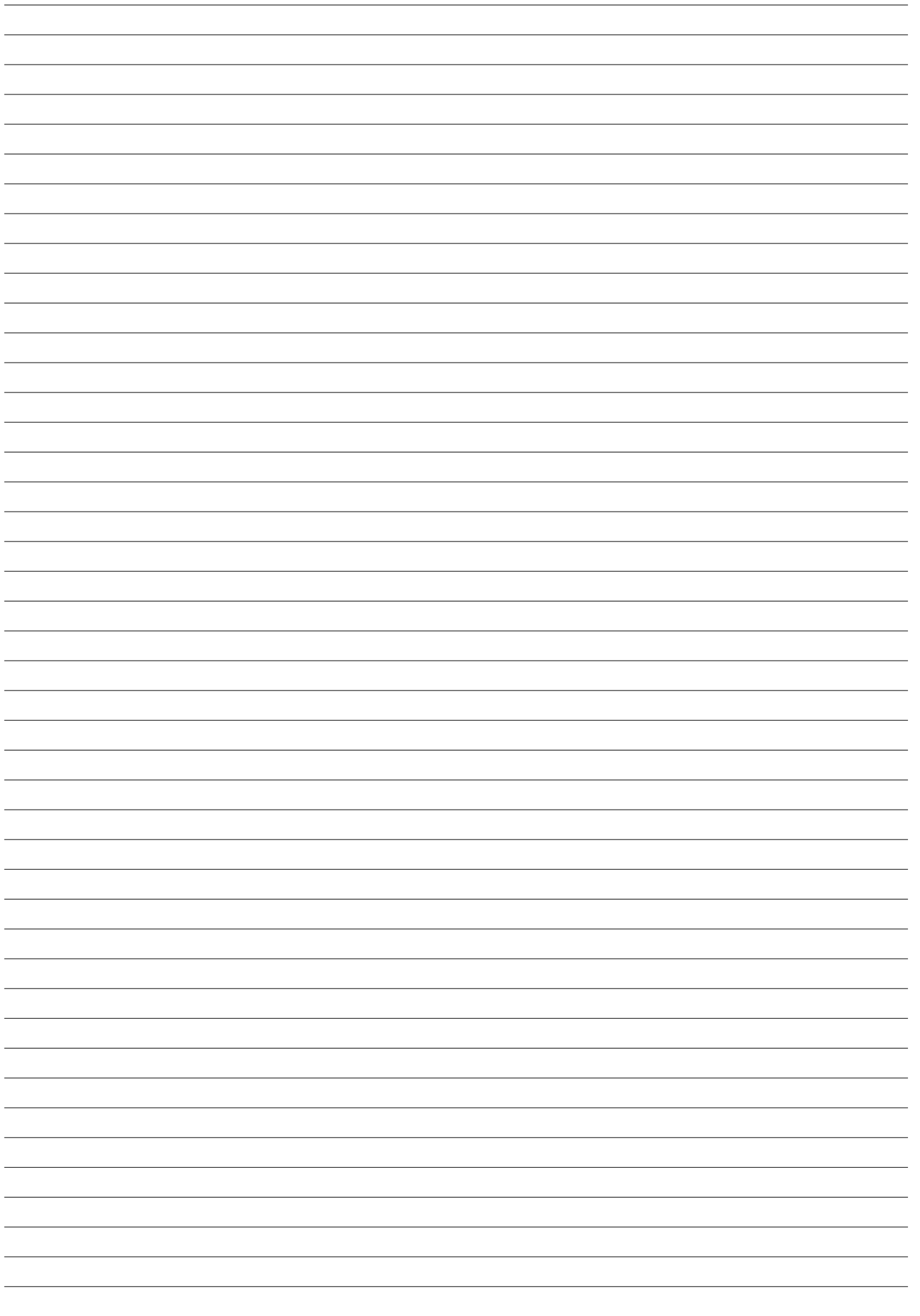



Alla Veneranda Amministrazione
Stazione della Chiesa Par.
rochiale



F. B.
Dalla Veneranda Amministrazione
Stazione della Chiesa Par. rochiale



Mani
franco

Divisione Postale
DI ANZIO



Il Sig. Barone d. Andrea de Rosa

Largo delle Signe n. 118 - 3° Piano
Palazzo Mucchi